

Eurostatistik

Daten zur Konjunkturanalyse

Monatlich

Eurostatistics

Data for short-term economic analysis

Monthly

Eurostatistiques

Données pour l'analyse de la conjoncture

Mensuel



EUROPÄISCHE KOMMISSION
EUROPEAN COMMISSION
COMMISSION EUROPÉENNE



THEMENKREIS 1 – THEME 1 – THÈME 1
Allgemeine Statistik
General statistics
Statistiques générales

1

DE Eurostat hat den Auftrag, der Europäischen Union einen qualitativ hochwertigen statistischen Informationsdienst bereitzustellen.

Eurostat-Reihen: ein an den Bedarf aller Nutzer angepaßtes Angebot.

Pressemitteilungen: Sie enthalten die Schlüsselzahlen zur EU, zu ihren Mitgliedstaaten und ihren Partnern. Die Pressemitteilungen werden kostenlos zur Verfügung gestellt. Unmittelbar nach ihrer Veröffentlichung sind sie auch im Internet zu finden:
www.europa.eu.int/comm/eurostat/

Statistik kurzgefaßt: aktuelle Zusammenfassungen der wichtigsten Ergebnisse von statistischen Erhebungen, Studien und Analysen.

Schlüsselindikatoren: Diese Reihe enthält in einem handlichen Buch von maximal 100 Seiten die wichtigsten Indikatoren zu einem Themenbereich oder einem Teilbereich.

Panorama der Europäischen Union: In dieser Reihe geht es um die Merkmale und Trends in multisektoralen Themenbereichen oder sektoralen Teilbereichen.

Methoden und Nomenklaturen: Diese Veröffentlichungen richten sich an Fachleute; sie beschreiben die Methoden und Systematiken, die für einzelne Themen, Themenbereiche oder Sektoren verwendet werden.

Detaillierte Tabellen: Diese Veröffentlichungen richten sich an Fachleute; darin sind ein Teil oder die Gesamtheit der statistischen Angaben zu einem Thema, Themenbereich oder Sektor zu finden.

Studien und Forschung: Zusammenfassungen der Ergebnisse von Studien und Forschungsarbeiten im Bereich der europäischen Statistik.

Kataloge: Die kostenlosen Kataloge informieren rasch und genau über das Produkt- und Dienstleistungsangebot von Eurostat.

EN Our mission is to provide the European Union with a high-quality statistical information service

Eurostat's collections are adapted to the needs of all users.

Press releases: key figures on the EU, the Member States and their partners. They are provided free of charge. They are also available on the Internet as soon as they are published:
www.europa.eu.int/comm/eurostat/

Statistics in focus: up-to-date summaries of the main results of statistical surveys, studies and analyses.

Key indicators: the main indicators on a theme or sub-theme in an easy-to-carry booklet.

Panorama of the European Union: highlights the features and trends of a multi-sectoral theme or a sectoral sub-theme.

Methods and nomenclatures are intended for specialists who want to consult the methodologies and nomenclatures used for a theme, a sub-theme or a sector.

Detailed tables: statistical data for specialists compiled on a theme, sub-theme or sector.

Studies and research summarise the results of European statistical studies and research and are intended for specialists.

Catalogues: free of charge rapid access to concise information on Eurostat's products and services.

FR Notre mission est de fournir à l'Union européenne un service d'information statistique de qualité

Les collections d'Eurostat sont une offre adaptée aux besoins de tous les utilisateurs.

Communiqués de presse: les chiffres clés sur l'UE, les États membres et leurs partenaires. Ils sont distribués gratuitement et sont également disponibles sur Internet dès leur publication.

Statistiques en bref: synthèses actualisées des principaux résultats des enquêtes, des études et des analyses statistiques.

Indicateurs clés: les principaux indicateurs concernant un thème ou un sous-thème, sous la forme d'un livret facile à emporter.

Panorama de l'Union européenne: les caractéristiques et les tendances d'un thème multisectoriel ou d'un sous-thème sectoriel.

Méthodes et nomenclatures: les méthodologies et les nomenclatures relatives à un thème, un sous-thème ou un secteur.

Tableaux détaillés: des données statistiques élaborées concernant un thème, un sous-thème ou un secteur, destinées aux spécialistes.

Études et recherche: cette collection comprend les résultats d'études et de recherches européennes en statistique et sont destinées aux spécialistes.

Catalogues: des informations concises sur les produits et services d'Eurostat. Ils peuvent être obtenus gratuitement.



6 2000

Eurostatistik

Daten zur Konjunkturanalyse

Monatlich

.....

Eurostatistics

Data for short-term economic analysis

Monthly

.....

Eurostatistiques

Données pour l'analyse de la conjoncture

Mensuel

.....



EUROPÄISCHE KOMMISSION
EUROPEAN COMMISSION
COMMISSION EUROPÉENNE



THEMENKREIS 1 – THEME 1 – THÈME 1
Allgemeine Statistik
General statistics
Statistiques générales

DE

Unmittelbarer Zugriff auf harmonisierte statistische Daten

Eurostat Data Shops:

bieten ein umfassendes Angebot an „maßgeschneiderten“ Dienstleistungen:

- ★ eine unmittelbare Bearbeitung von Informationsanfragen;
- ★ eine garantiert schnelle und individuelle Antwort;
- ★ Wahl des Trägers, auf dem die statistischen Daten geliefert werden.

Informationen können telefonisch, schriftlich, per Fax oder per E-Mail angefragt werden.

Internet:

Die wesentlichen statistischen Nachrichten aus der Gemeinschaft

- ★ Euro-Indikatoren: über 100 harmonisierte, vergleichbare und kostenlose Indikatoren der Eurozone;
- ★ Pressemitteilungen: direkter Zugriff auf alle Pressemitteilungen von Eurostat.

Weitere Informationen finden sich auf der Internet-Site unter <http://europa.eu.int/eurostat.html>

EN

Immediate access to harmonized statistical data

Eurostat Data Shops:

provide a wide range of **tailor-made services**:

- ★ immediate information searches
- ★ rapid and personalised response
- ★ choice of data carrier

Information can be requested by phone, mail, fax or e-mail.

Internet:

Essentials on Community statistical news

- ★ Euro indicators: more than 100 indicators on the euro-zone; harmonized, comparable, and free of charge;
- ★ Press releases: direct access to all Eurostat press releases.

For further information, visit us on the Internet at: <http://europa.eu.int/eurostat.html>

FR

Accès immédiat à des données statistiques harmonisées

Eurostat Data Shops:

offrent un large éventail de prestations «sur mesure»:

- ★ la prise en charge immédiate de toute recherche d'information,
- ★ la garantie d'une réponse rapide et personnalisée,
- ★ le choix du support de fourniture des données.

Les informations peuvent être demandées par téléphone, par courrier, par télécopie ou par courrier électronique.

Internet:

l'essentiel de l'actualité statistique communautaire

- ★ Euro-indicateurs: plus de cent indicateurs sur la zone euro (harmonisés, comparables et disponibles gratuitement).
- ★ Communiqués de presse: accès direct à tous les communiqués de presse d'Eurostat.

Pour plus d'informations, visitez le site Internet d'Eurostat: <http://europa.eu.int/eurostat.html>

Zahlreiche weitere Informationen zur Europäischen Union sind verfügbar über Internet, Server Europa (<http://europa.eu.int>)
A great deal of additional information on the European Union is available on the Internet. It can be accessed through the Europa server (<http://europa.eu.int>)

De nombreuses autres informations sur l'Union européenne sont disponibles sur Internet via le serveur Europa (<http://europa.eu.int>)

Bibliographische Daten befinden sich am Ende der Veröffentlichung

Cataloguing data can be found at the end of this publication

Une fiche bibliographique figure à la fin de l'ouvrage

Luxembourg: Office des publications officielles des Communautés européennes, 2000

ISSN 0252-8266

© Europäische Gemeinschaften, 2000

© European Communities, 2000

© Communautés européennes, 2000

Printed in Luxembourg

GEDRUCKT AUF CHLORFREI GEBLEICHTEM PAPIER

PRINTED ON WHITE CHLORINE-FREE PAPER

IMPRIMÉ SUR PAPIER BLANCHI SANS CHLORE



STATISTISCHES AMT DER EUROPÄISCHEN GEMEINSCHAFTEN
STATISTICAL OFFICE OF THE EUROPEAN COMMUNITIES
OFFICE STATISTIQUE DES COMMUNAUTÉS EUROPÉENNES

L-2920 Luxembourg — Tél. (352) 43 01-1 — Télex COMEUR LU 3423
Rue de la Loi 200, B-1049 Bruxelles — Tél. (32-2) 299 11 11

DE Eurostat ist das Statistische Amt der Europäischen Gemeinschaften. Es hat den Auftrag, die Union mit europäischen Statistiken zu versorgen, die Vergleiche zwischen Ländern und Regionen ermöglichen. Eurostat konsolidiert und harmonisiert die in den Mitgliedstaaten erhobenen Daten. Um die weite Verbreitung der gewaltigen verfügbaren Datenmenge zu gewährleisten und den einzelnen Nutzern zu helfen, diese Informationen richtig zu verwenden, hat Eurostat sein Veröffentlichungs- und Dienstleistungsprogramm geschaffen. Um sich gezielt an das breite Publikum oder an Fachleute wenden zu können, wurden für die einzelnen Nutzergruppen spezielle Reihen entwickelt.

Im Rahmen des neuen Programms hat Eurostat eine Web-Site entwickelt. Sie umfaßt ein breites Angebot von Online-Informationen über die Erzeugnisse und Dienstleistungen, Pressemitteilungen, Kataloge, Online-Veröffentlichungen sowie Indikatoren für die Eurozone.

Yves Franchet
Generaldirektor

EN Eurostat is the Statistical Office of the European Communities. Its task is to provide the European Union with statistics at a European level, that allow comparisons to be made between countries and regions. Eurostat consolidates and harmonizes the data collected by the Member States.

To ensure that the vast quantity of accessible data is made widely available, and to help each user make proper use of the information, Eurostat has set up a publications and services programme.

As part of the new programme Eurostat has developed its website. It includes a broad range of on-line information on Eurostat products and services, newsletters, catalogues, on-line publications as well as indicators on the euro-zone.

Yves Franchet
Director-General

FR Eurostat est l'Office statistique des Communautés européennes. Il a pour tâche de fournir à l'Union européenne des statistiques au niveau européen, qui permettent des comparaisons entre pays et régions. Eurostat consolide et harmonise les données collectées par les États membres.

Pour assurer que l'ensemble des données disponibles soit largement accessible et pour aider chaque utilisateur à faire bon usage de toute cette information, Eurostat a mis en place un programme de publications et de services.

Dans le cadre du nouveau programme, Eurostat a développé son site Internet. Celui-ci comprend toute une série d'informations en ligne sur les produits et les services d'Eurostat, ses bulletins d'information, ses catalogues et ses publications en ligne ainsi que des indicateurs sur la zone euro.

Yves Franchet
Directeur-Général

VORWORT FOREWORD AVANT-PROPOS	5
ZEICHEN UND ABKÜRZUNGEN SYMBOLS AND ABBREVIATIONS SIGNES ET ABRÉVIATIONS	6
SCHAUBILDER: SIEHE AUSFÜHRLICHE AUFSTELLUNG SEITE I FIGURES: SEE DETAILED LIST ON PAGE I GRAPHIQUES: VOIR LISTE DÉTAILLÉE PAGE I	6
TABELLEN: SIEHE AUSFÜHRLICHE AUFSTELLUNG SEITE III TABLES: SEE DETAILED LIST ON PAGE III TABLEAUX: VOIR LISTE DÉTAILLÉE PAGE III	27
Volkswirtschaftliche Gesamtrechnungen ESVG 95 National accounts ESA 95 Comptes nationaux SEC 95	29
Beschäftigung Employment Emploi	43
Arbeitslosigkeit Unemployment Chômage	55
Industrie Industry Industrie	61
Energie Energy Énergie	85
Dienstleistungen Services Services	91
Landwirtschaftliche Erzeugnisse Agricultural products Produits agricoles	99
Außenhandel External trade Commerce extérieur	105
Verbraucherpreise Consumer prices Prix à la consommation	133
Agrarpreisindizes Indices of agricultural prices Indices des prix agricoles	143
Finanzstatistiken Financial statistics Statistiques financières	149
Zahlungsbilanz Balance of payments Balance des paiements	159

VORWORT

Mit der monatlich erscheinenden Veröffentlichung *Eurostatistik – Daten zur Konjunkturanalyse* werden innerhalb kürzester Frist die neuesten statistischen Daten über die Europäische Union und die Eurozone als Ganzes, über jedes Mitgliedsland sowie über die Vereinigten Staaten und Japan bekanntgegeben.

Eurostatistik – Daten zur Konjunkturanalyse enthält die wichtigsten bei Eurostat verfügbaren Statistiken zur konjunkturellen Entwicklung.

Die Publikation wurde im Umfang bewußt begrenzt und enthält keine Anmerkungen zur Methodik, die im übrigen in den spezialisierten Veröffentlichungen von Eurostat zu finden sind.

Eurostatistik – Daten zur Konjunkturanalyse enthält keine Kommentare. Dafür werden die wichtigsten Daten in der Veröffentlichungsreihe „Statistik kurzgefaßt“ kommentiert.

Die veröffentlichten Daten stammen aus der Referenz-Datenbank New Cronos.

Diese Daten sind, ebenso wie die Zeitreihen, auch in elektronischer Form verfügbar, und zwar in der Domain EUR 2 von New Cronos.

FOREWORD

Eurostatistics – data for short-term economic analysis is a monthly publication aimed at providing, as rapidly as possible, the latest statistical data on the European Union and the euro-zone as a whole, each Member State, the United States and Japan.

Eurostatistics – data for short term economic analysis presents the most relevant statistics on the economic situation held by Eurostat.

The publication is deliberately streamlined and does not contain any methodological notes, which are given in Eurostat's specialised publications.

Eurostatistics – data for short-term economic analysis does not include comments.

For this, "Statistics in focus" will comment on the most important data.

The data presented are taken from Eurostat's on-line database, New Cronos, Eurostat's reference environment. These data, as well as the chronological series, are also available in electronic form, this being the "EUR2" domain in New Cronos.

AVANT-PROPOS

Eurostatistiques – Données pour l'analyse de la conjoncture est une publication mensuelle qui a pour but de fournir dans les meilleurs délais les données statistiques les plus récentes pour l'Union européenne et la zone Euro en tant qu'ensembles, pour les pays membres ainsi que pour leurs principaux partenaires extracommunautaires (États-Unis d'Amérique et Japon).

Eurostatistiques – Données pour l'analyse de la conjoncture reprend les statistiques les plus importantes sur la situation économique disponibles auprès d'Eurostat.

Cette publication ne comporte pas de notes méthodologiques. Elles sont disponibles dans les publications spécialisées d'Eurostat.

Eurostatistiques – Données pour l'analyse de la conjoncture ne comprend pas de commentaires. Par contre, les données les plus importantes sont commentées dans la collection «Statistiques en bref».

Les données présentées proviennent de la base de données New Cronos, environnement de référence d'Eurostat.

Ces données, ainsi que les séries historiques, sont également disponibles sous forme électronique, elles constituent le domaine EUR 2 de New Cronos.

ZEICHEN UND SYMBOLE UND SIGNES ET ABKÜRZUNGEN ABBREVIATIONS ABRÉVIATIONS

0	Weniger als die Hälfte der verwendeten Einheit	Data less than the unit used	Donnée inférieure à la moitié de l'unité utilisée
%	Prozent	Per cent	Pourcentage
T/T-1 %	Prozentualer Zuwachs eines Vierteljahres gegenüber dem vorhergehenden Vergleichszeitraum (Monat, Vierteljahr, Jahr)	Percentage increase of one period (month, quarter, year) on the corresponding previous period	Accroissement en pourcentage d'une période (mois, trimestre ou année) sur la période précédente
T/T-12 %	Prozentualer Zuwachs eines Monats gegenüber dem entsprechenden Monat des Vorjahres	Percentage increase on the corresponding month of the previous year	Accroissement en pourcentage d'un mois sur le mois correspondant de l'année précédente
1990 = 100	Basisjahr	Reference year	Année de base
1 000	in 1 000	Thousand	Millier
Mio.	Million	Million	Million
Mrd.-Bn-Mrd	Milliarde	Thousand million	Milliard
t	Metrische Tonne	Tonne	Tonne métrique
TJ (GCV)	Terajoule = 10 ⁹ kJ	Terajoule = 10 ⁹ kJ	Térajoule = 10 ⁹ kJ
GWh	Gigawattstunde = 10 ⁶ kWh	Gigawatt hour = 10 ⁶ kWh	Gigawattheure = 10 ⁶ kWh
USD	US-Dollar	US dollar	Dollar US
ECU	Europäische Währungseinheit	European currency unit	Unité monétaire européenne
SZR-SDR-DTS	Sonderziehungsrechte	special drawing rights	Droits de tirages spéciaux
SITC-SITC-CTCI	Standard International Trade Classification	Standard international trade classification	Classification type pour le commerce international
EU-15	Mitgliedstaaten insgesamt	Total of Member States of the EU	Ensemble des États membres de l'UE
EUR-11	Wirtschafts- und Währungsunion (B, D, E, F, IRL, I, L, NL, A, P, FIN)	Euro-zone countries (B, D, E, F, IRL, I, L, NL, A, P, FIN)	Union monétaire économique (B, D, E, F, IRL, I, L, NL, A, P, FIN)
B/L	Belgisch-Luxemburgische Wirtschaftsunion	Belgo-Luxembourg economic union	Union économique belgo-luxembourgeoise
AKP-ACP-ACP	Länder Afrikas, der Karibik und des Pazifiks – Abkommen von Lomé	African, Caribbean and Pacific States party to the Lomé Convention	États d'Afrique, des Caraïbes et du Pacifique – Convention de Lomé
BIP-GDP-PIB	Bruttoinlandsprodukt	Gross domestic product	Produit intérieur brut
OPEC-OPEC-OPEP	Organisation der erdölexportierenden Länder	Organisation of Petroleum Exporting Countries	Organisation des pays exportateurs de pétrole
EGKS-ECSC-CECA	Europäische Gemeinschaft für Kohle und Stahl	European Coal and Steel Community	Communauté européenne du charbon et de l'acier
ESVG-ESA-SEC	Europäisches System Volkswirtschaftlicher Gesamtrechnungen	European system of integrated accounts	Système européen des comptes
t RÖE-toe-tep	Tonne Rohöleinheit	Tonne of oil equivalent	Tonne-équivalent pétrole

Schaubilder

Figures

Graphiques

Die in dieser Ausgabe enthaltenen Angaben wurden der Datenbank New Cronos am 8. Mai 2000 entnommen.
The data contained in this publication were extracted from New Cronos on 8 May 2000.
Les données contenues dans cette publication ont été extraites de la base New Cronos le 8 Mai 2000.

SCHAUBILDER
 FIGURES
 GRAPHIQUES



01

Bruttoinlandsprodukt
 ESG 95
 Volumenindex

Gross domestic product
 ESA 95
 Volume index

Produit intérieur brut
 SEC 95
 Indice de volume

1995=100

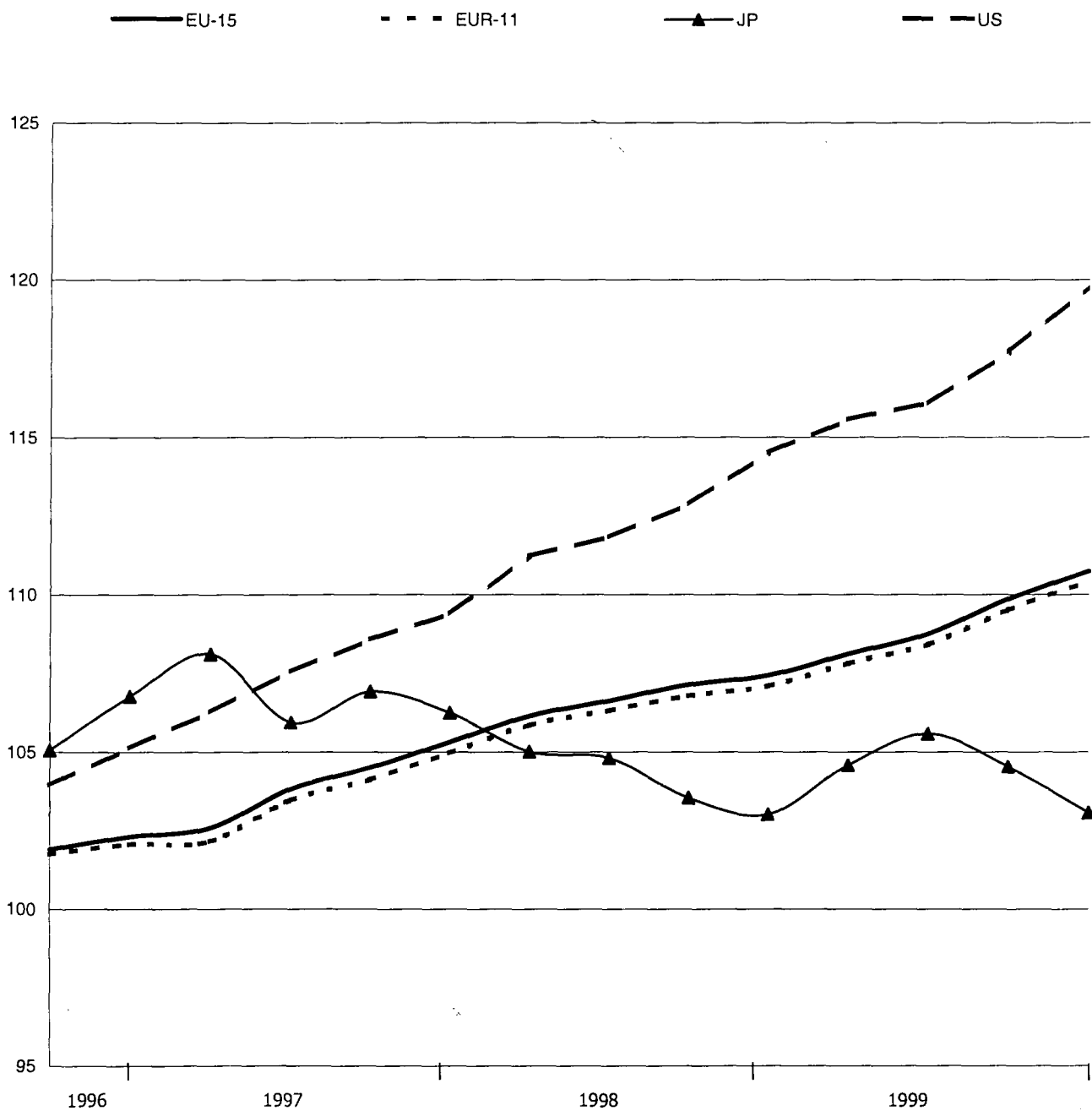

SCHAUBILDER
FIGURES
GRAPHIQUES



0102

Bruttoinlandsprodukt
 ESGV 95
 Volumenindex

Gross domestic product
 ESA 95
 Volume index

Produit intérieur brut
 SEC 95
 Indice de volume

1995=100

BELGIQUE/BELGIË

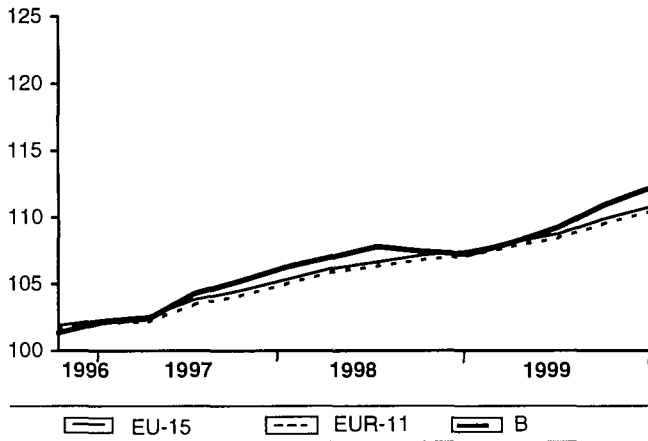

DANMARK

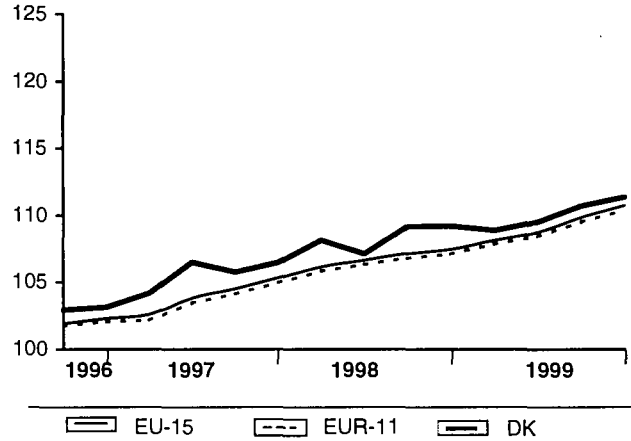

DEUTSCHLAND

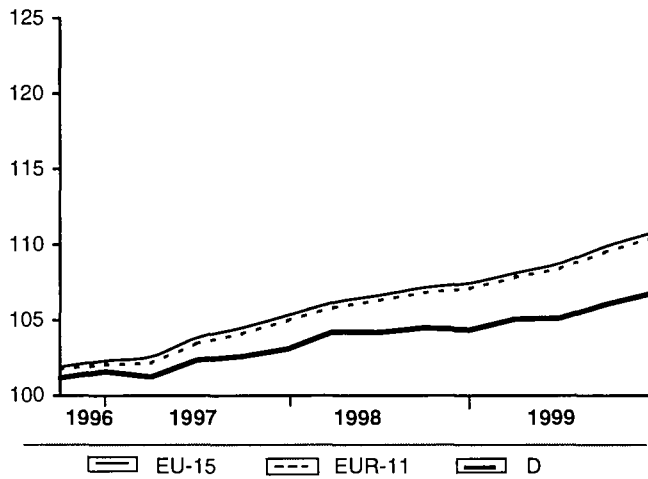

ESPAÑA

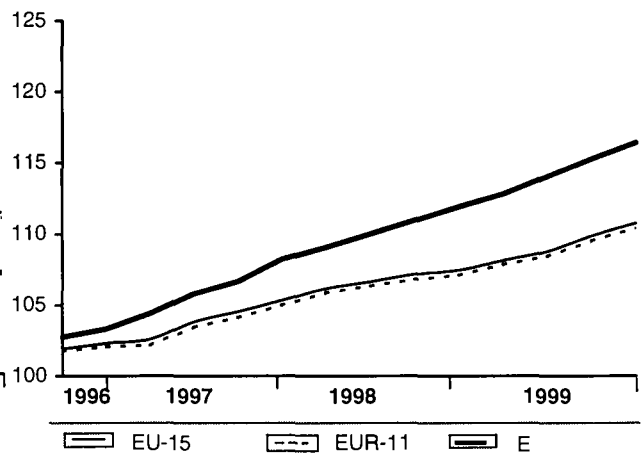

FRANCE

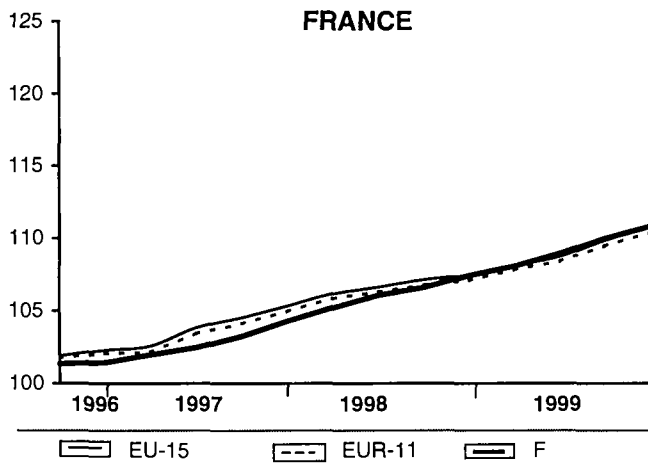

ITALIA

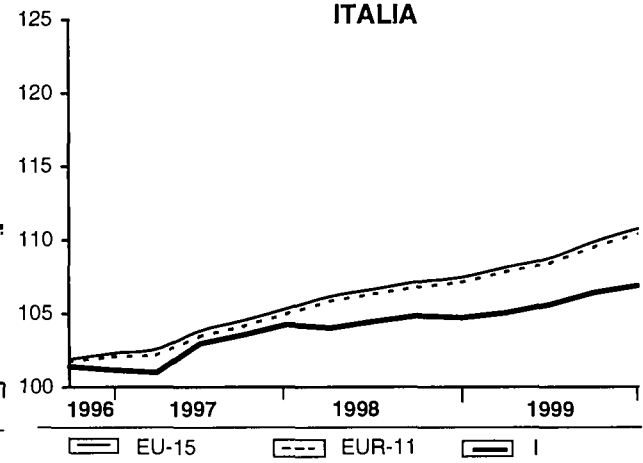

SCHAUBILDER
FIGURES
GRAPHIQUES



0102

Bruttoinlandsprodukt
 ESG 95
 Volumenindex

Gross domestic product
 ESA 95
 Volume index

Produit intérieur brut
 SEC 95
 Indice de volume

1995=100

NEDERLAND

ÖSTERREICH

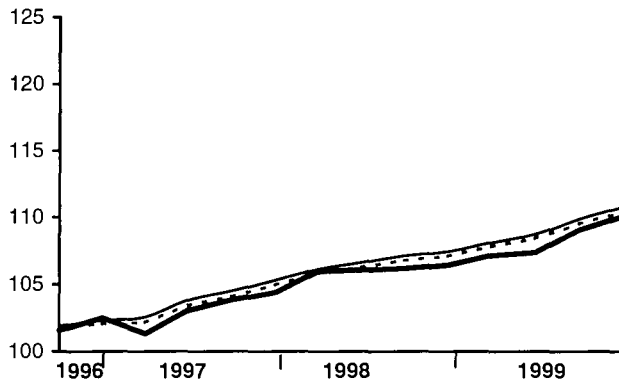
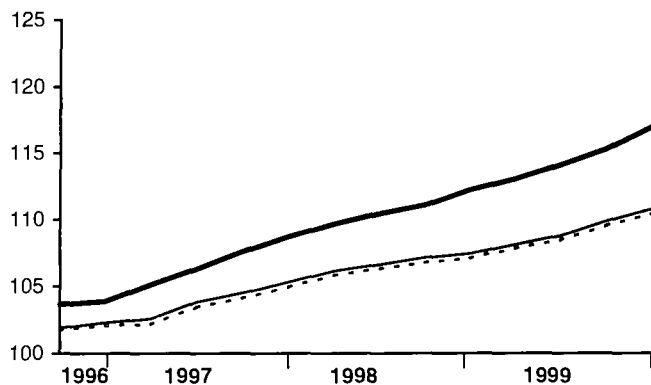

EU-15 EUR-11 NL

EU-15 EUR-11 A

PORTUGAL

SUOMI/FINLAND

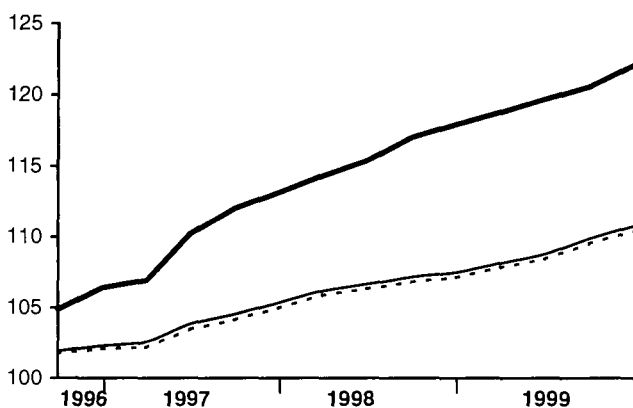
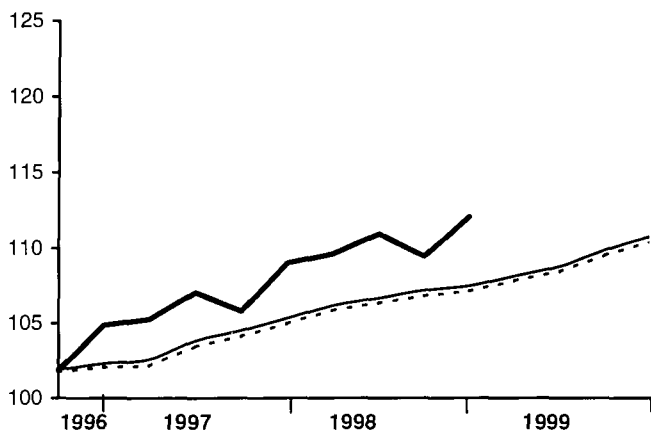

EU-15 EUR-11 P

EU-15 EUR-11 FIN

SVERIGE

UNITED KINGDOM

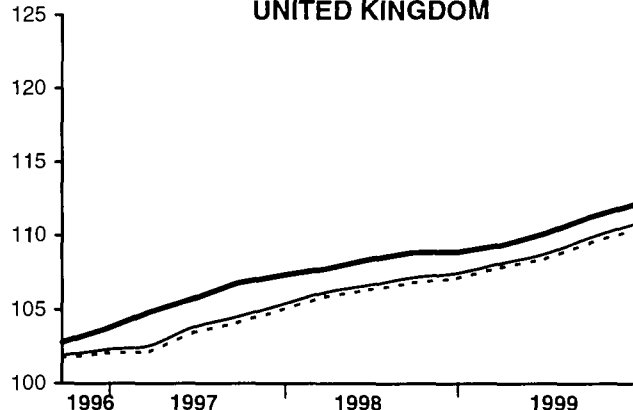
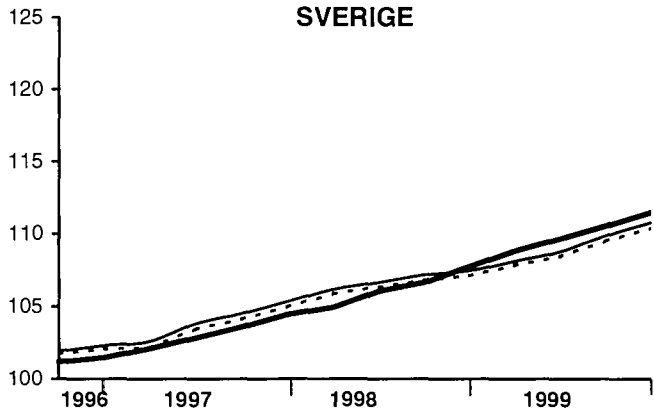

EU-15 EUR-11 S

EU-15 EUR-11 UK

SCHAUBILDER
 FIGURES
 GRAPHIQUES



0601

Arbeitslosenquoten
 insgesamt - saisonbereinigt

Unemployment rates total
 seasonally adjusted

Taux de chômage total
 désaisonné

BELGIQUE/BELGIË

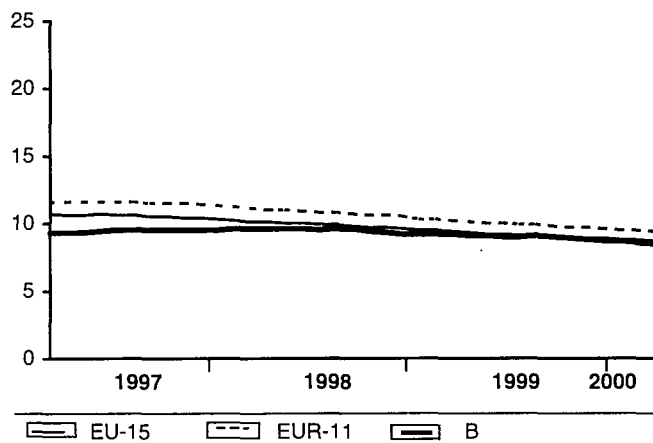

DANMARK

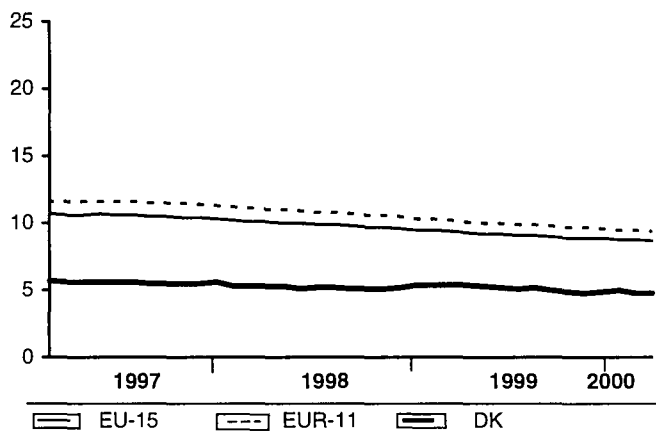

DEUTSCHLAND

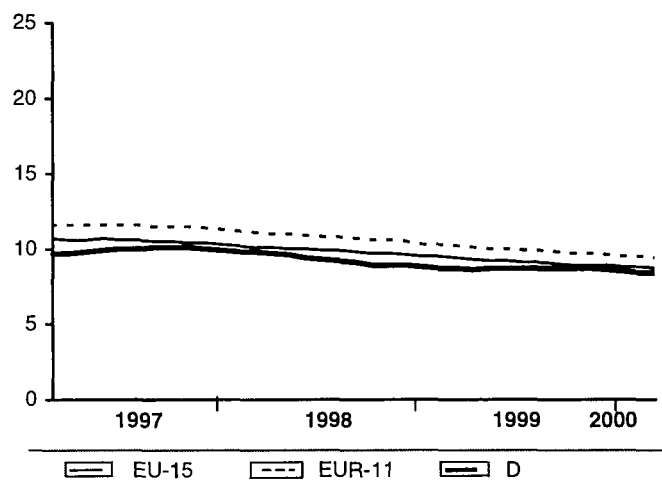

ESPAÑA

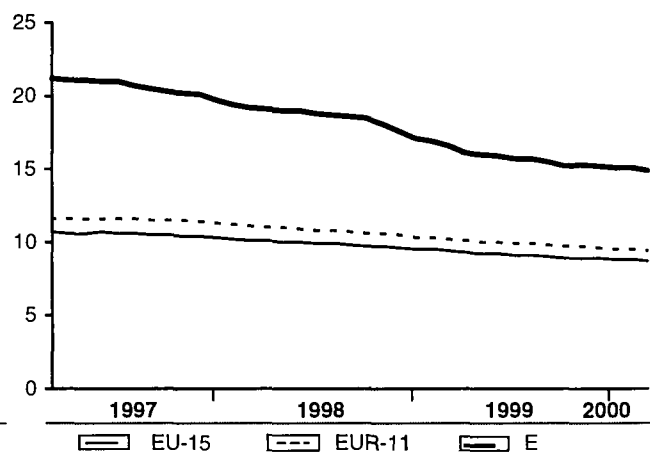

FRANCE

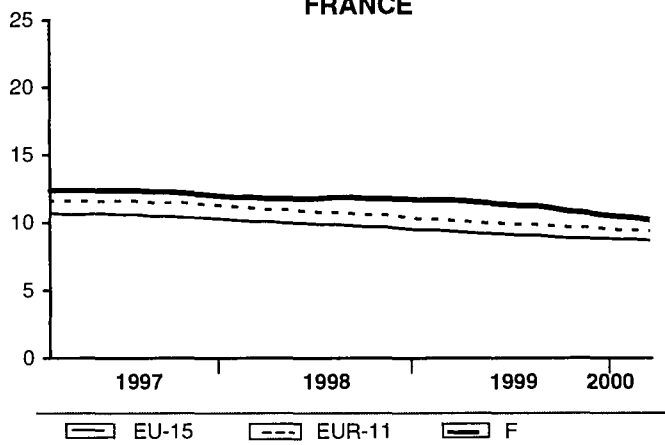

SCHAUBILDER
 FIGURES
 GRAPHIQUES



0601

Arbeitslosenquoten
 insgesamt - saisonbereinigt

Unemployment rates total
 seasonally adjusted

Taux de chômage total
 désaisonné

IRELAND

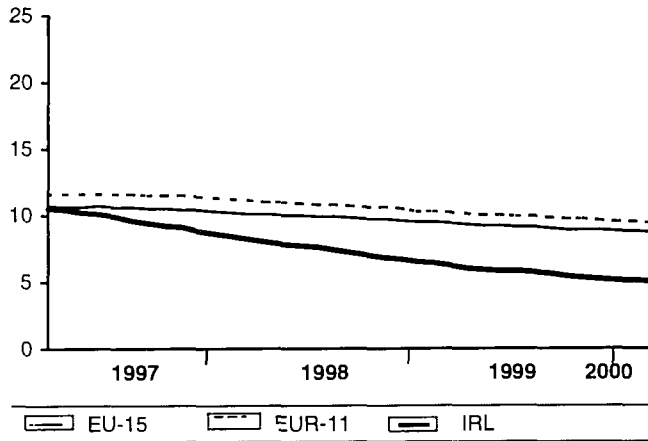

ITALIA

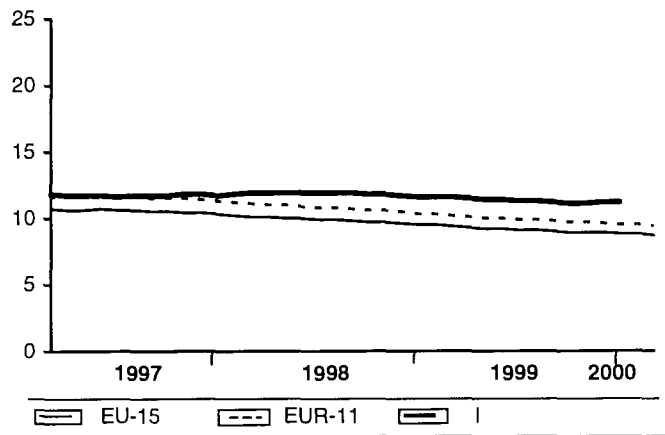

LUXEMBOURG

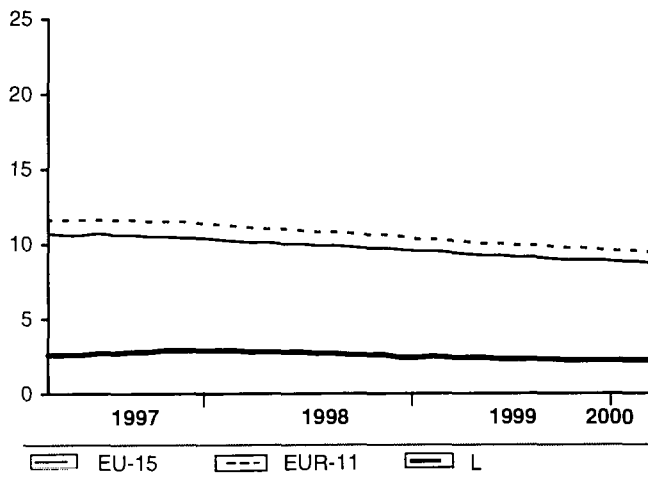

NEDERLAND

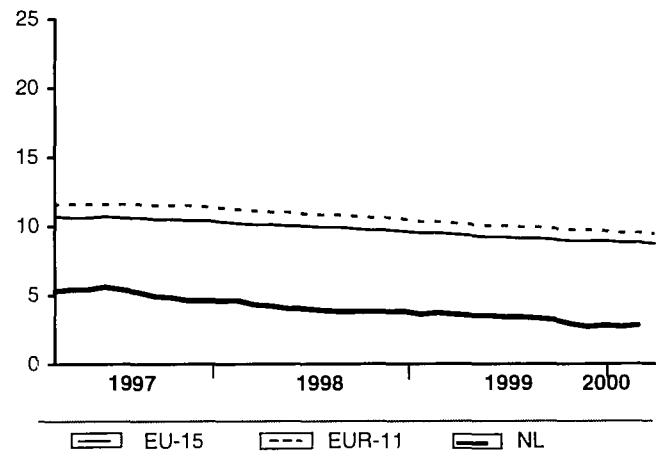

ÖSTERREICH

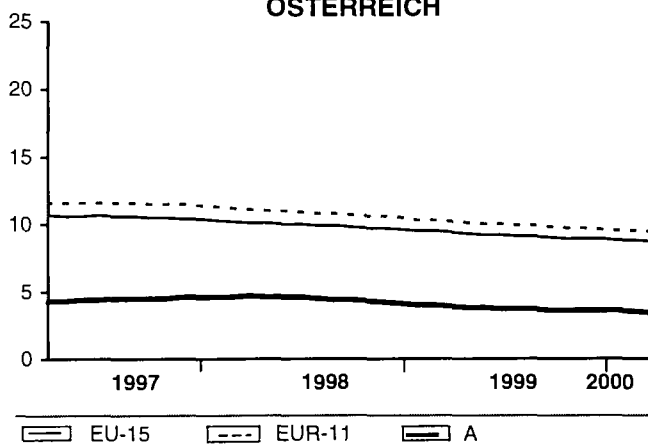

PORTUGAL

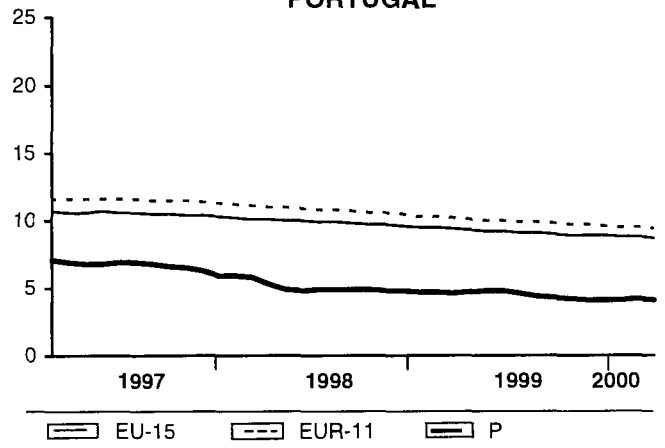

SCHAUBILDER
FIGURES
GRAPHIQUES



0601

Arbeitslosenquoten
 insgesamt - saisonbereinigt

Unemployment rates total
 seasonally adjusted

Taux de chômage total
 désaisonné

SUOMI/FINLAND

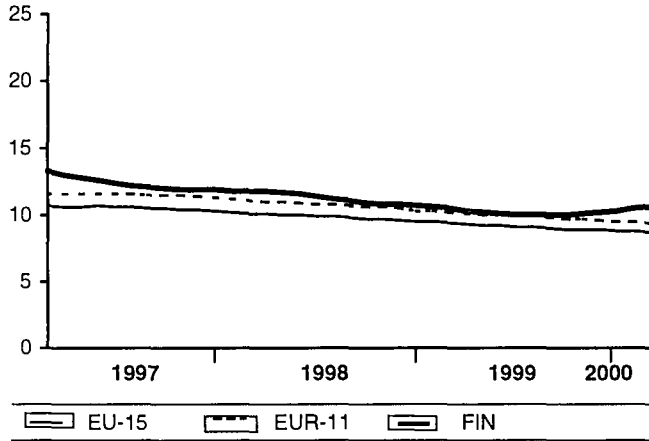

SVERIGE

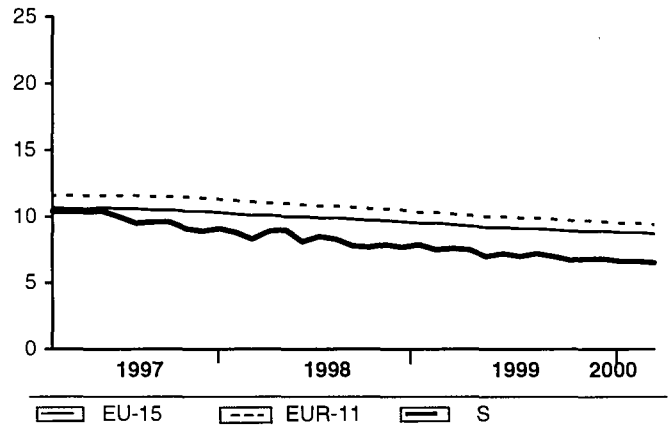

UNITED KINGDOM

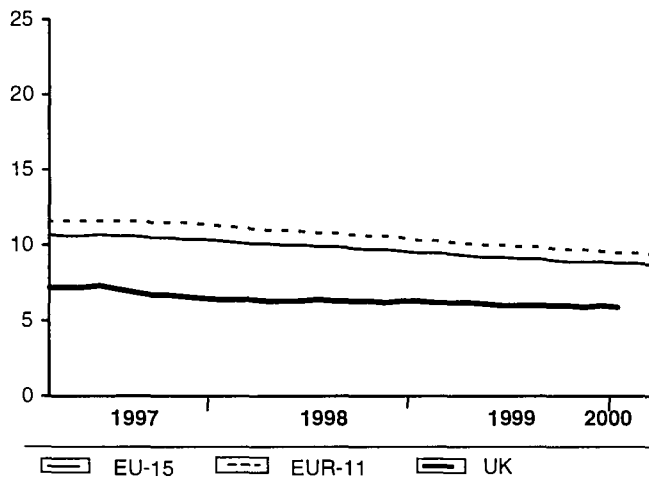

USA

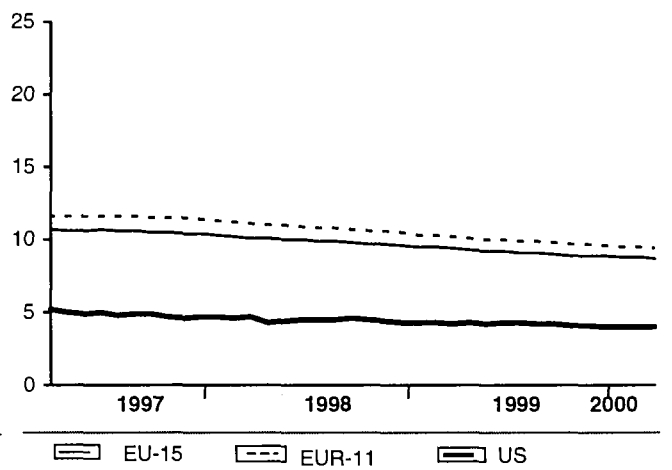

JAPAN

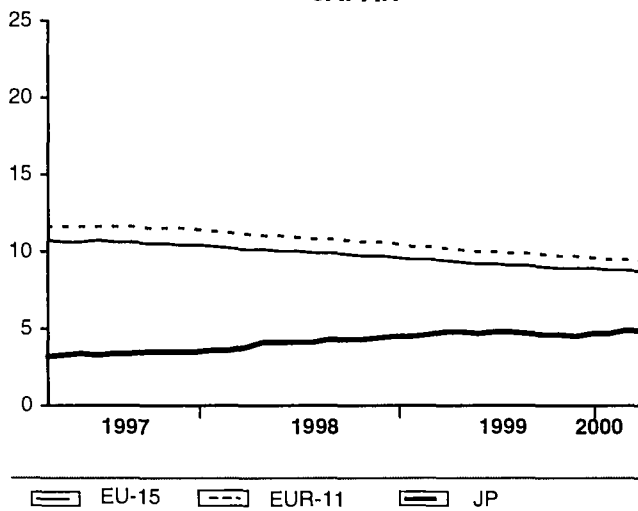

SCHAUBILDER
 FIGURES
 GRAPHIQUES



07

Industrielle Produktion
 Industrie insgesamt
 (ohne Baugewerbe)
 Trend

Industrial production
 Total industry
 (excluding construction)
 Trend

Production industrielle
 Ensemble de l'industrie
 (sans bâtiment)
 Tendence

1995=100

NACE Rev.1 C-E

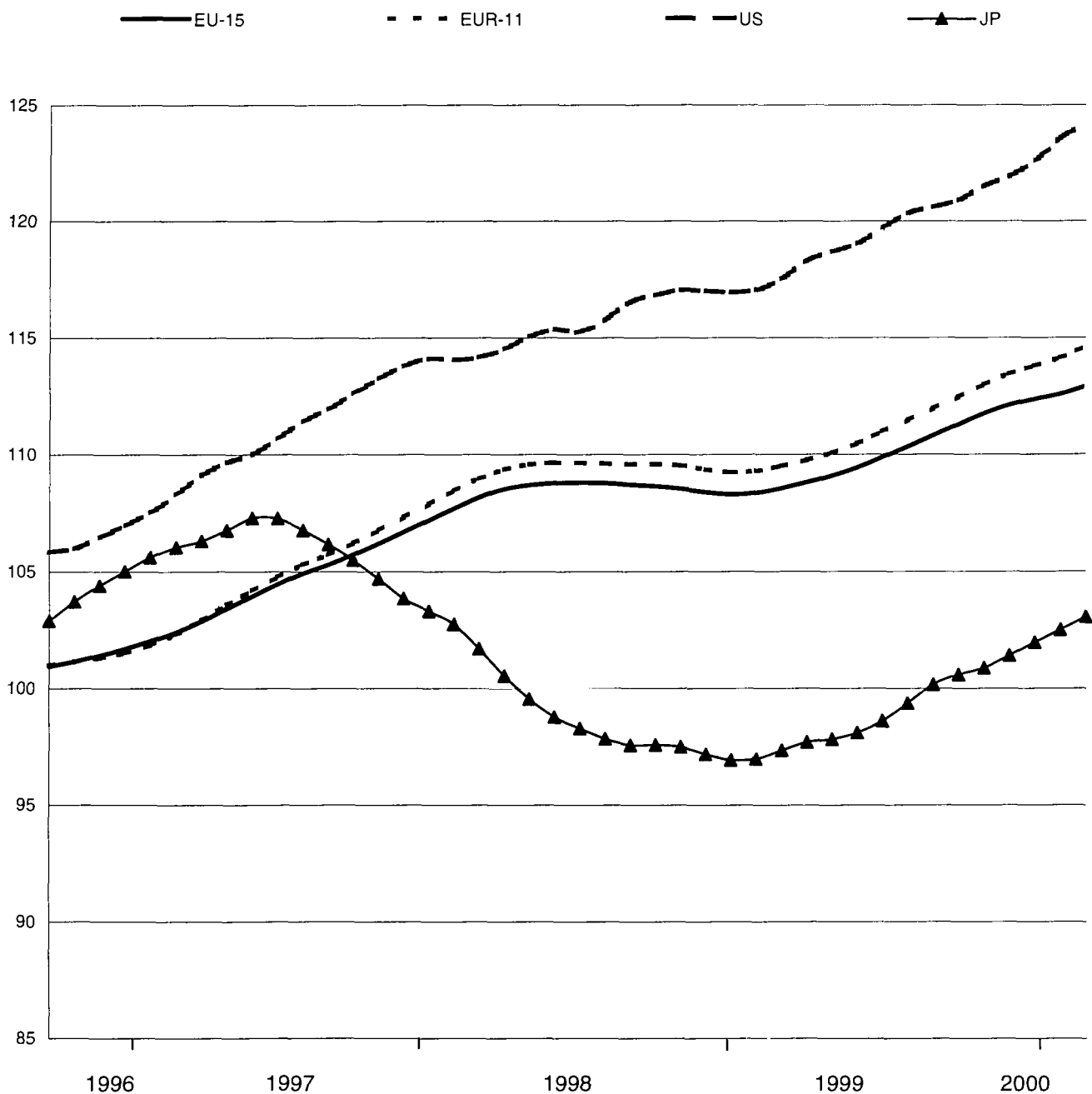

SCHAUBILDER
FIGURES
GRAPHIQUES



0701

Industrielle Produktion
Industrie insgesamt
(ohne Baugewerbe)
Trend und
saisonbereinigte Daten

Industrial production
Total industry
(excluding construction)
Trend and seasonally adjusted
data

Production industrielle
Ensemble de l'industrie
(sans bâtiment)
Tendance et données
désaisonnalisées

1995=100

BELGIQUE/BELGIË

DANMARK

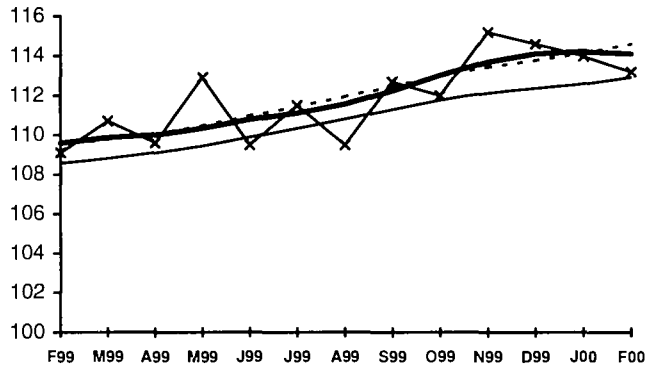
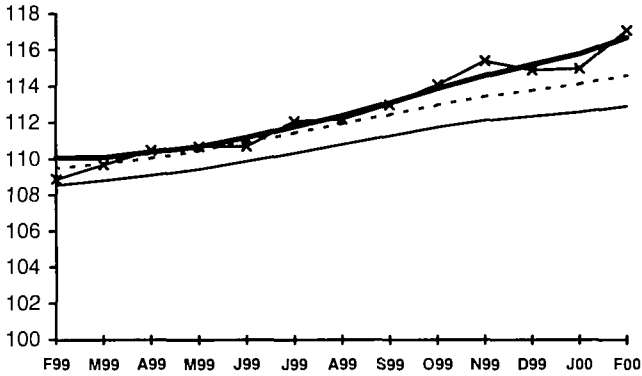

EU-15 EUR-11 B trend B sa

EU-15 EUR-11 DK trend DK sa

DEUTSCHLAND

ELLÁDA

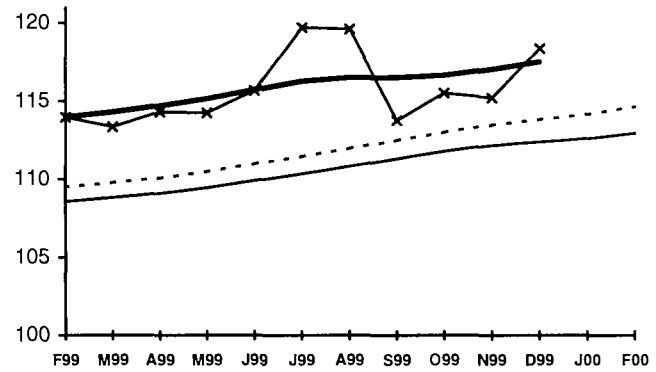
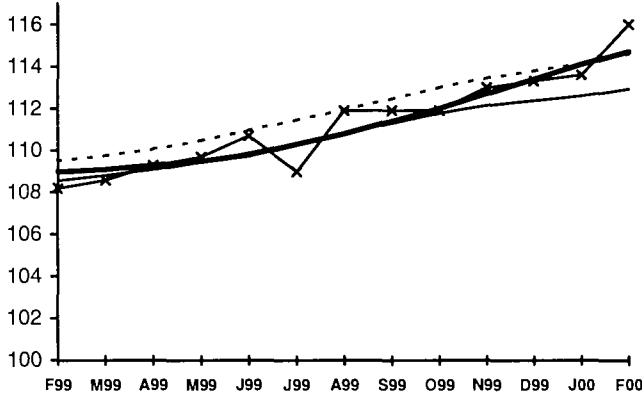

EU-15 EUR-11 D trend D sa

EU-15 EUR-11 EL trend EL sa

ESPAÑA

FRANCE

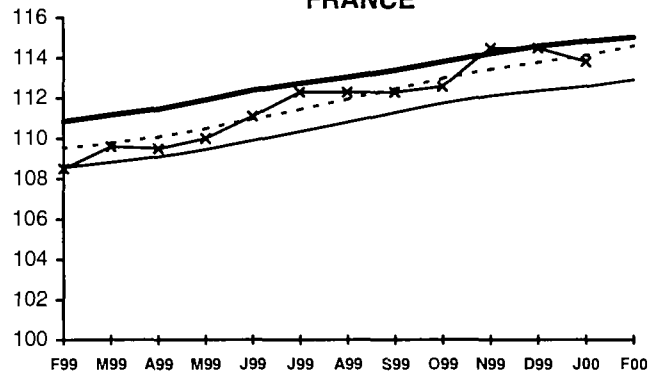
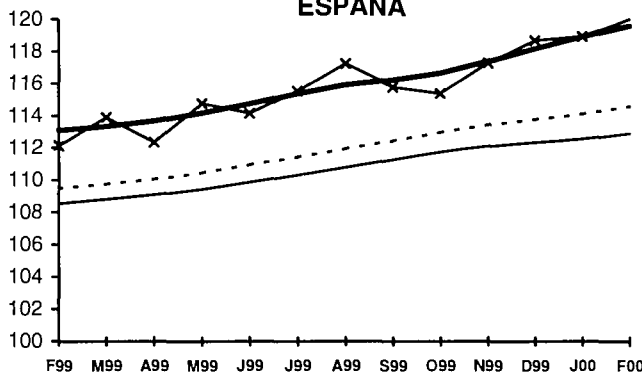

EU-15 EUR-11 E trend E sa

EU-15 EUR-11 F trend F sa

Trend: Trend (Glatte Komponente)
sa: saisonbereinigte Daten

Trend: Trend cycle
sa: seasonally adjusted data

Trend: tendance cycle
sa: données désaisonnalisées

SCHAUBILDER
FIGURES
GRAPHIQUES



0701

Industrielle Produktion
Industrie insgesamt
(ohne Baugewerbe)
Trend und
saisonbereinigte Daten

Industrial production
Total industry
(excluding construction)
Trend and seasonally
adjusted data

Production industrielle
Ensemble de l'industrie
(sans bâtiment)
Tendance et données
désaisonnalisées

1995=100

IRELAND

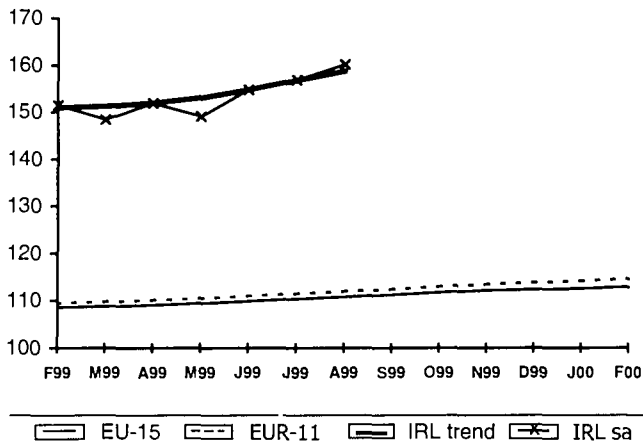

ITALIA

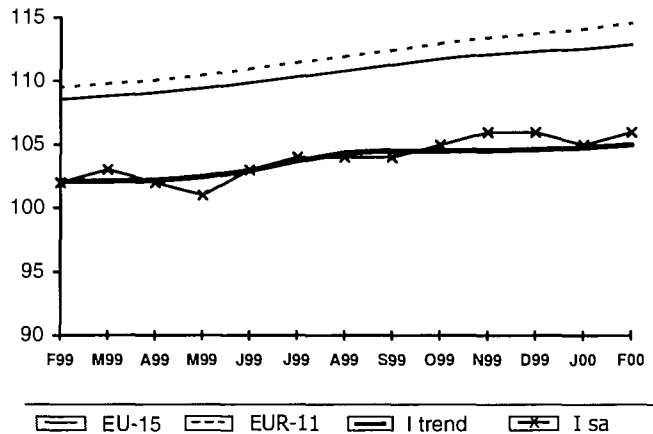

LUXEMBOURG

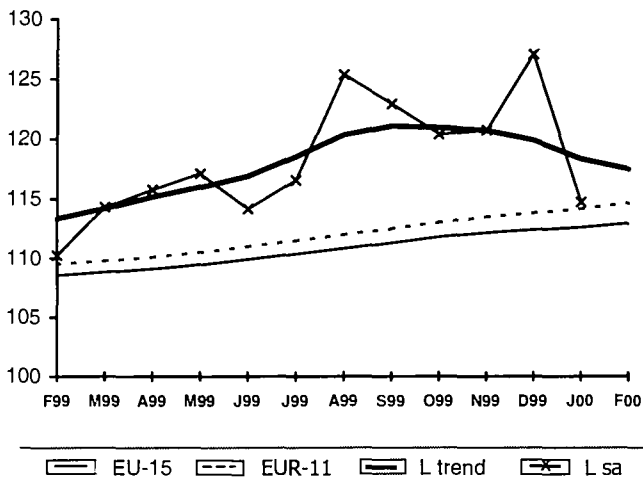

NEDERLAND

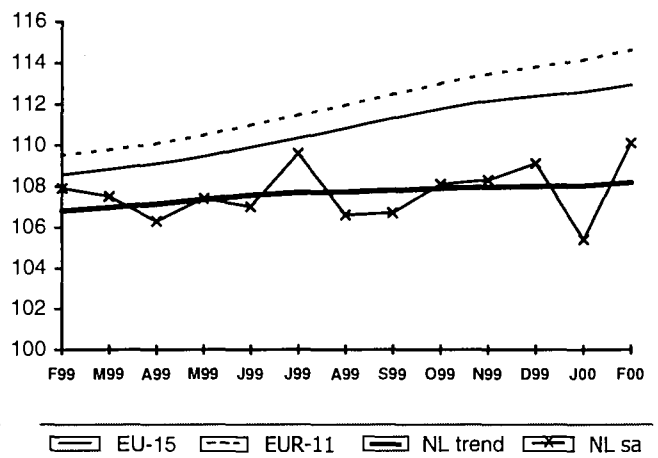

ÖSTERREICH

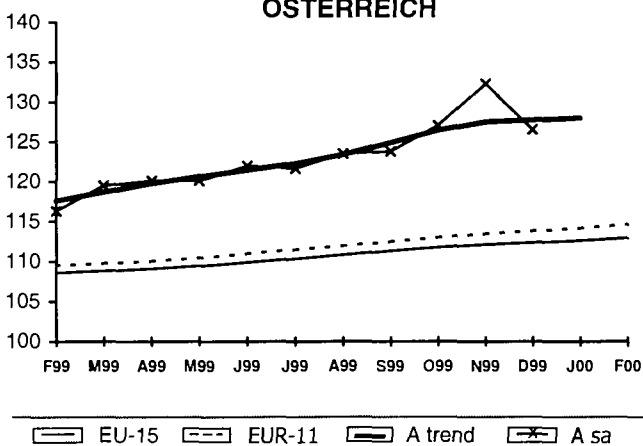

PORTUGAL

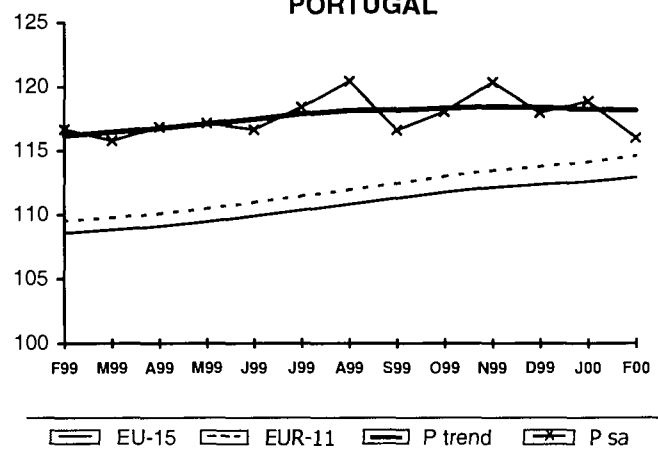

Trend: Trend (Glatte Komponente)
sa: saisonbereinigte Daten

Trend: Trend cycle
sa: seasonally adjusted data

Trend: tendance cycle
sa: données désaisonnalisées

SCHAUBILDER
FIGURES
GRAPHIQUES



0701

Industrielle Produktion
 Industrie insgesamt
 (ohne Baugewerbe)
 Trend und
 saisonbereinigte Daten

Industrial production
 Total industry
 (excluding construction)
 Trend and seasonally
 adjusted data

Production industrielle
 Ensemble de l'industrie
 (sans bâtiment)
 Tendence et données
 désaisonnalisées

1995=100

SUOMI/FINLAND

SVERIGE

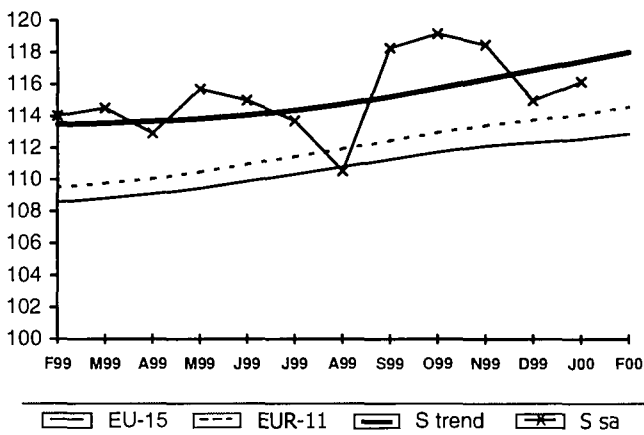
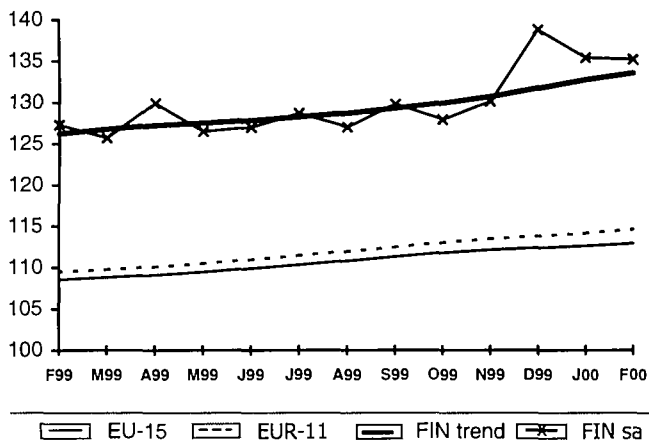

UNITED KINGDOM

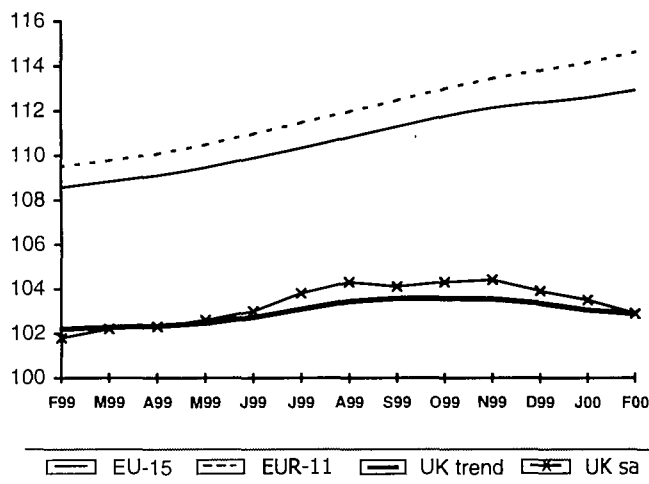

Trend: Trend (Glatte Komponente)
 sa: saisonbereinigte Daten

Trend: Trend cycle
 sa: seasonally adjusted data

Trend: tendance cycle
 sa: données désaisonnalisées

SCHAUBILDER
 FIGURES
 GRAPHIQUES



21

Verbraucherpreisindizes
 Gesamtindex
 T/T-12%

Consumer prices indices
 General index
 T/T-12%

Indice des prix à la consommation
 Indice général
 T/T-12%

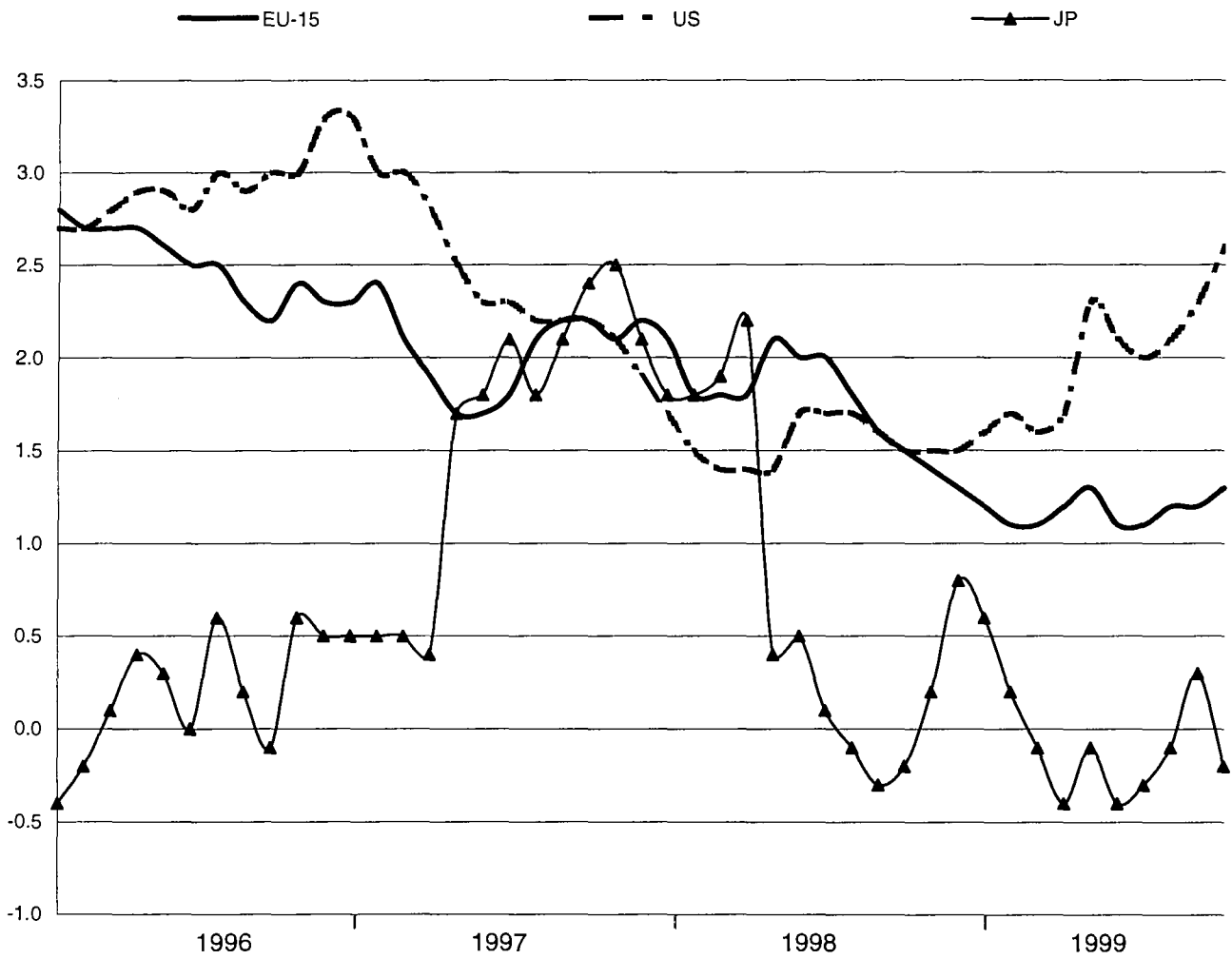

SCHAUBILDER
FIGURES
GRAPHIQUES



2101

Harmonisierte
Verbraucherpreisindizes
Gesamtindex T/T-12%

Harmonized indices of consumer
prices General index T/T-12%

Indices harmonisés des prix à la
consommation
Indice d'ensemble T/T-12%

BELGIQUE/BELGIË

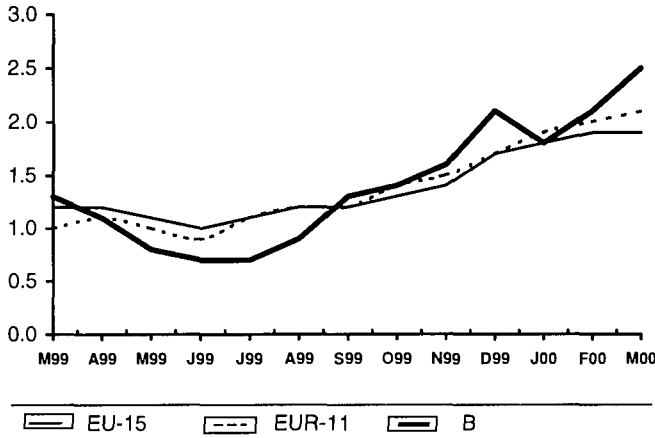

DANMARK

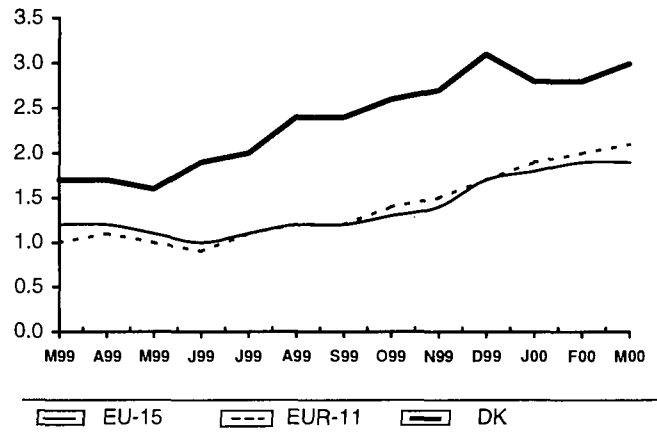

DEUTSCHLAND

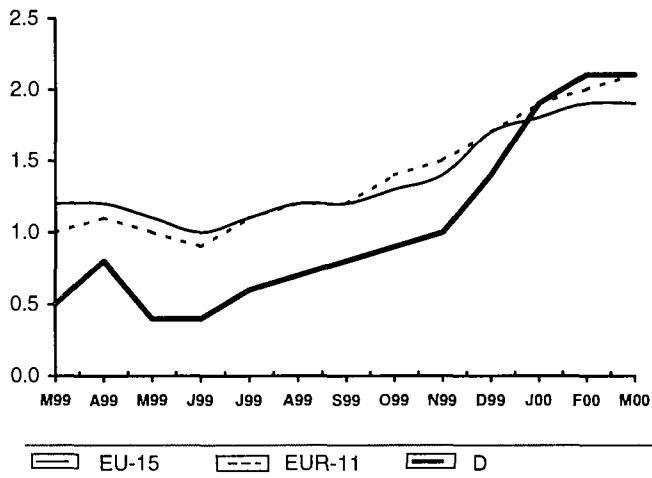

ELLÁDA

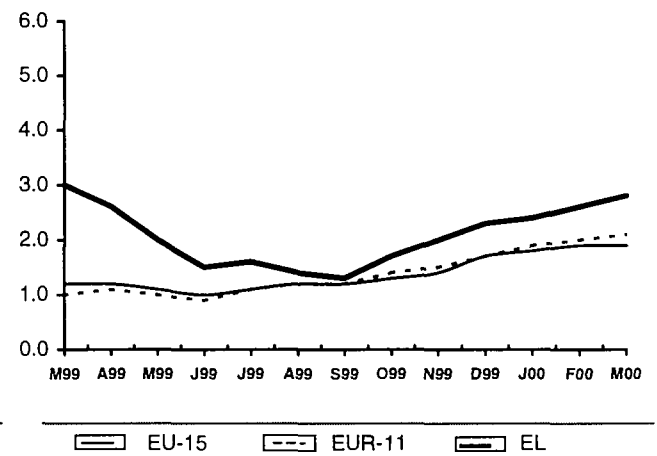

ESPAÑA

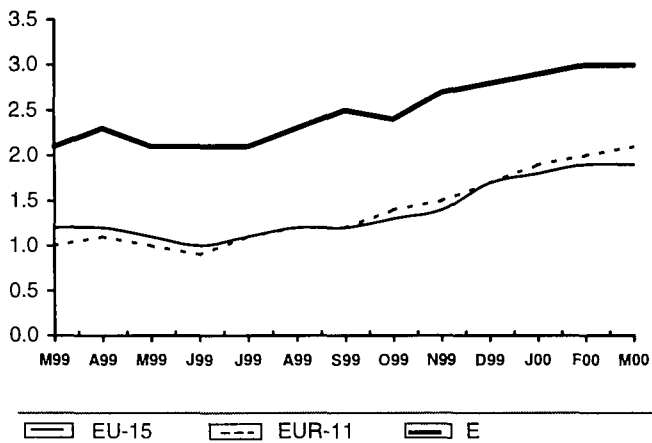

FRANCE

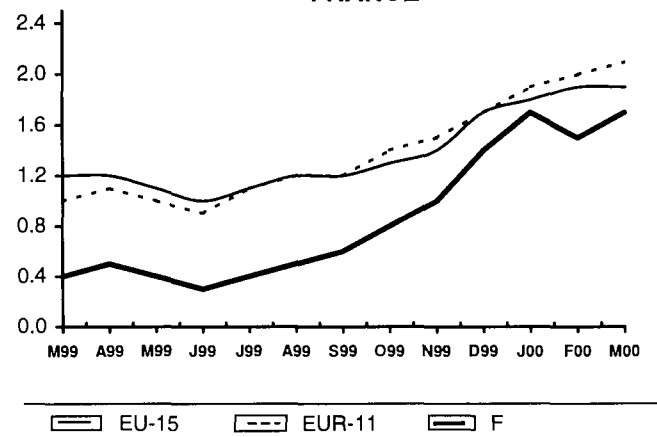

SCHAUBILDER
FIGURES
GRAPHIQUES



2101

Harmonisierte
Verbraucherpreisindizes
Gesamindex T/T-12%

Harmonised indices of consumer
prices General index T/T-12%

Indices harmonisés des prix à la
consommation
Indice d'ensemble T/T-12%

IRELAND

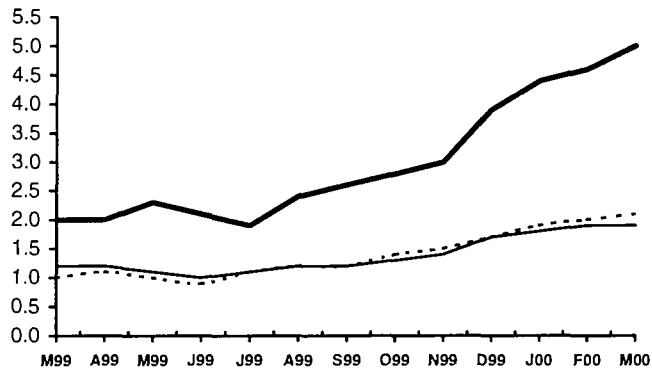

EU-15 EUR-11 IRL

ITALIA

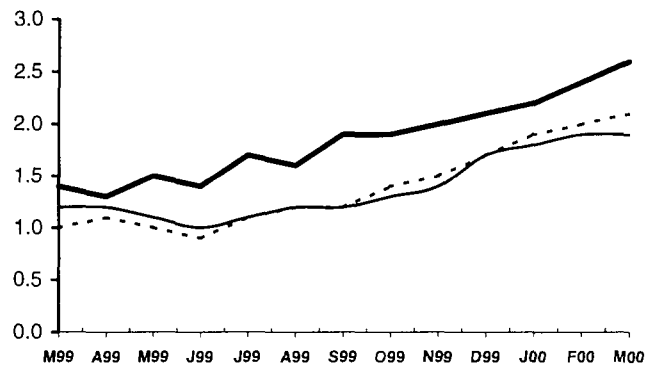

EU-15 EUR-11 I

LUXEMBOURG

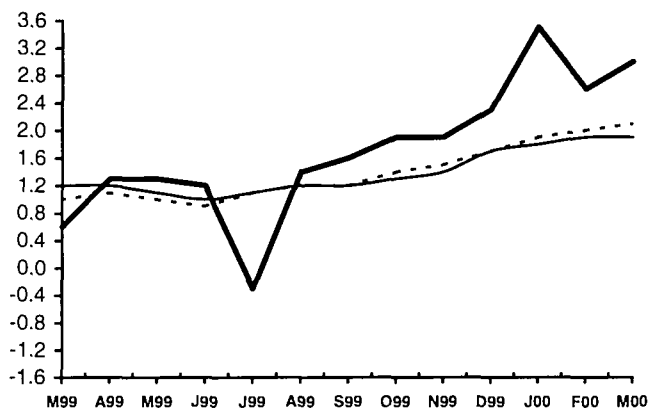

EU-15 EUR-11 L

NEDERLAND

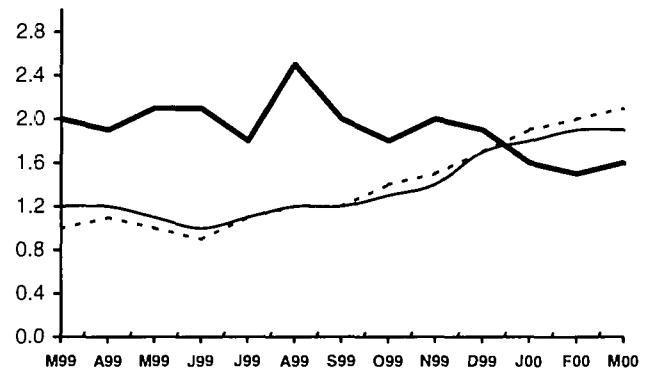

EU-15 EUR-11 NL

ÖSTERREICH

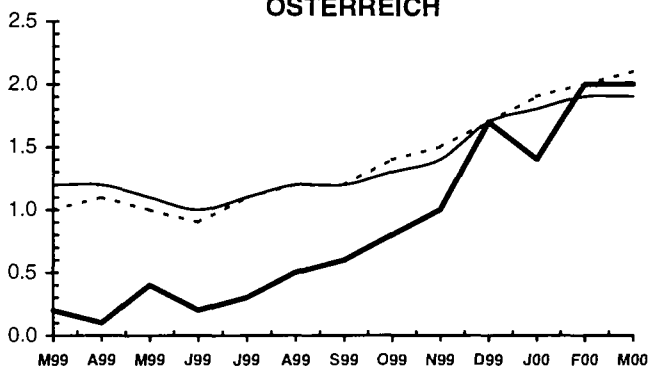

EU-15 EUR-11 A

PORTUGAL

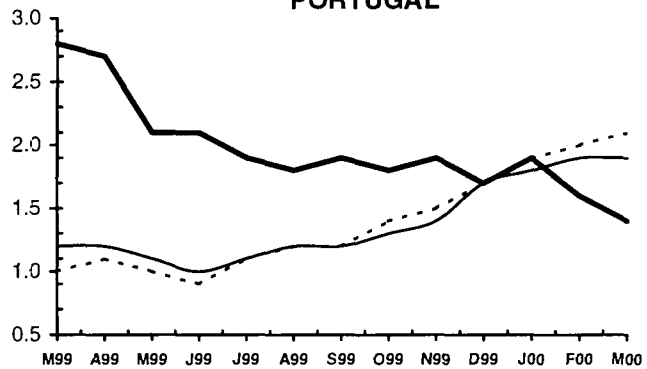

EU-15 EUR-11 P

SCHAUBILDER
FIGURES
GRAPHIQUES



2101

Harmonisierte
 Verbraucherpreisindizes
 Gesamtindex T/T-12%

Harmonised indices of consumer
 prices General index T/T-12%

Indices harmonisés des prix à la
 consommation
 Indice d'ensemble T/T-12%

SUOMI/FINLAND

SVERIGE

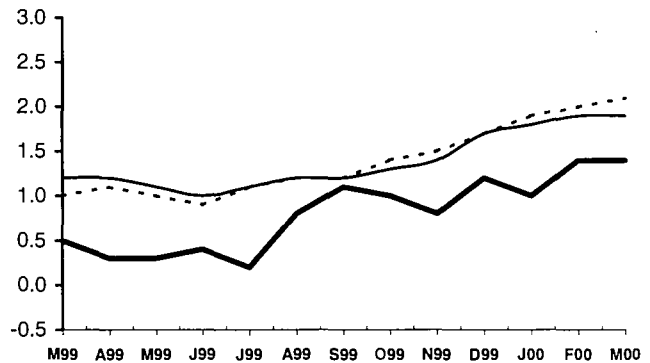
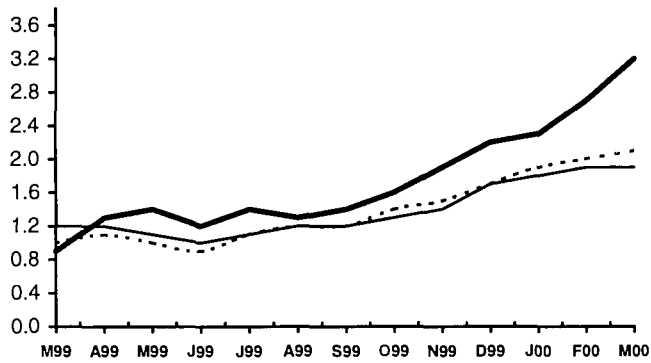

EU-15 EUR-11 FIN

EU-15 EUR-11 S

UNITED KINGDOM

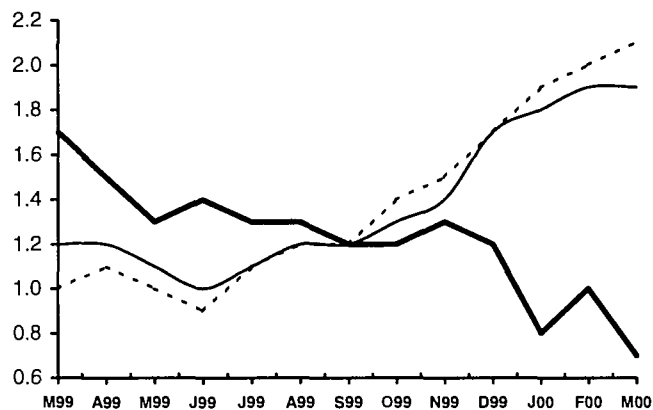

EU-15 EUR-11 UK

SCHAUBILDER
 GRAPHICS
 GRAPHIQUES



24

Wechselkurs
 (Durchschnitt)

Exchange rate
 (Mean)

Taux de change
 (Moyenne)

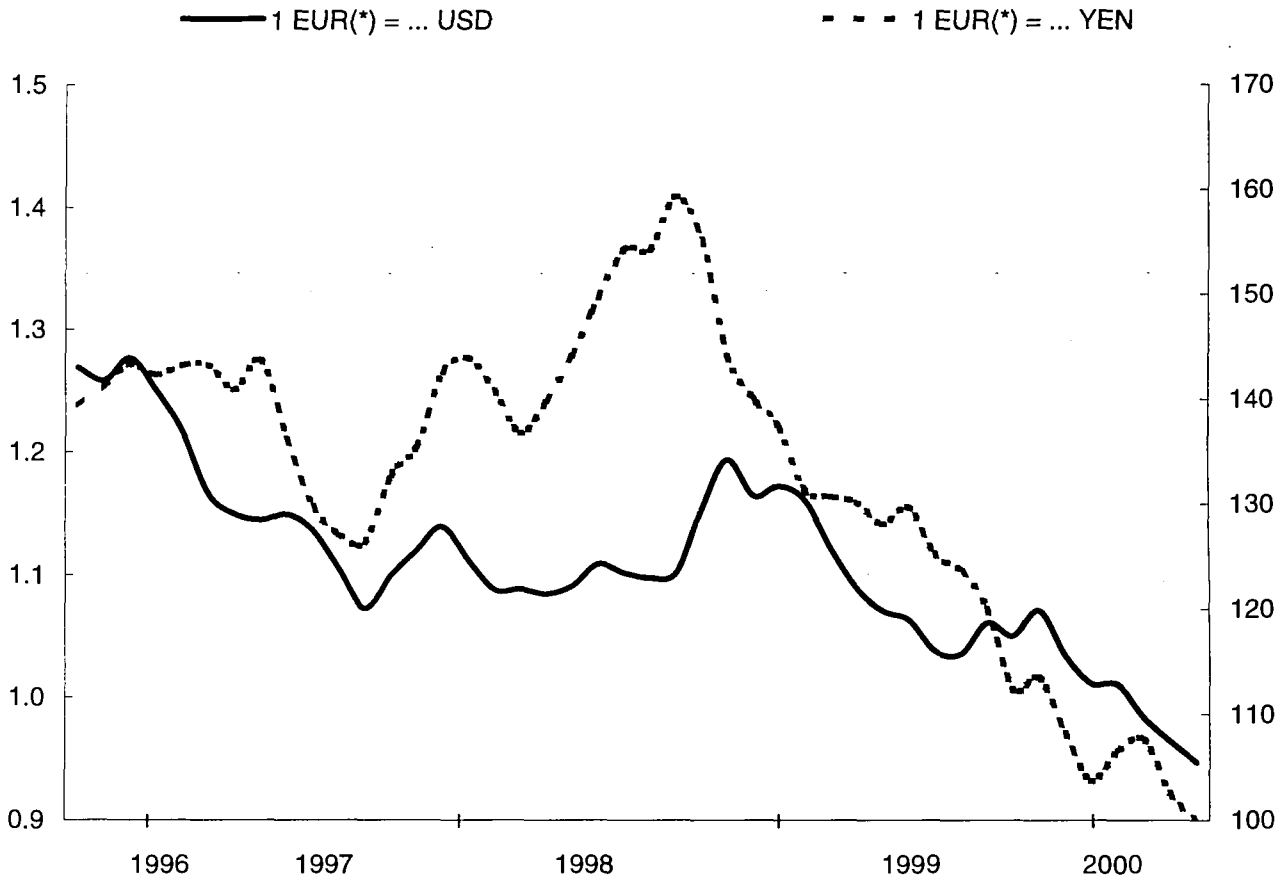

(*) ECU Wechselkurse vor 1.1.1999

(*) ECU rates before 1.1.1999

(*) Taux de l'écu avant le 1.1.1999

SCHAUBILDER
GRAPHICS
GRAPHIQUES



2401

Wechselkurs (1)
(Durchschnitt)

Exchange rate (1)
(Mean)

Taux de change (1)
(Moyenne)

DANMARK

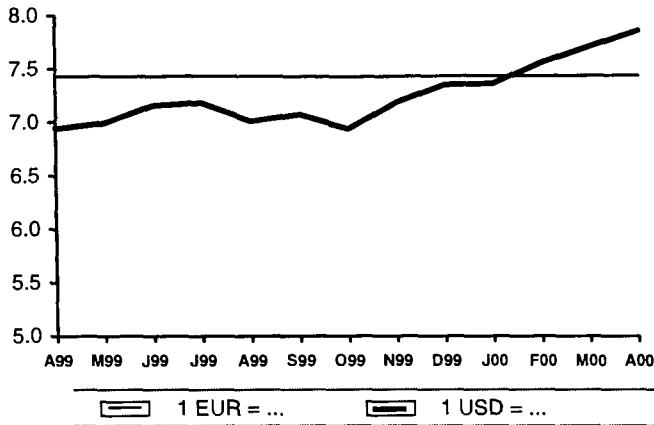

ELLÁDA

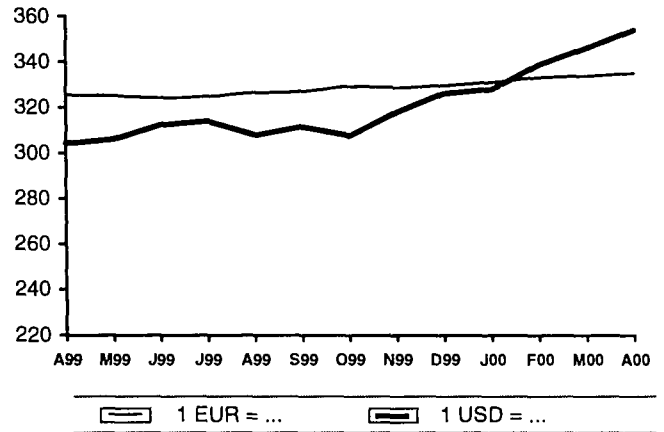

SVERIGE

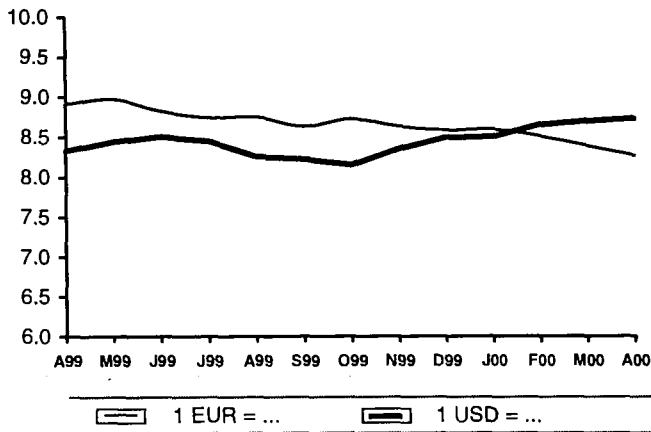

UNITED KINGDOM

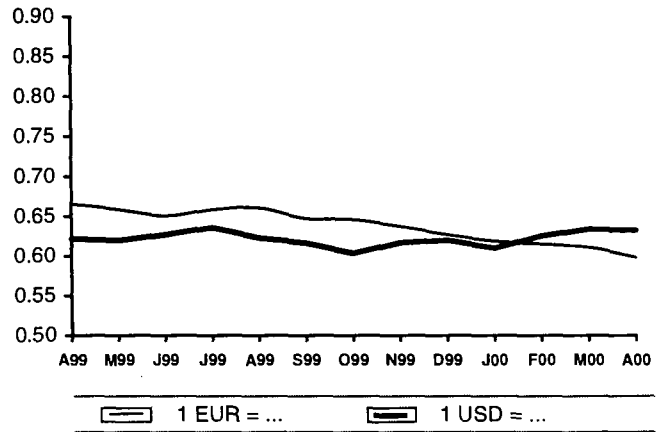

(1) ECU vor 1999

(1) ECU avant 1999

(1) ECU before 1999

1 EUR = ...

BELGIQUE/BELGIË	BEF	40,3399
DEUTSCHLAND	DEM	1,95583
ESPAÑA	ESP	166,386
FRANCE	FRF	6,55957
IRELAND	IEP	0,787564
ITALIA	ITL	1936,27
LUXEMBOURG	LUF	40,3399
NEDERLAND	NLG	2,20371
ÖSTERREICH	ATS	13,7603
PORTUGAL	PTE	200,482
SUOMI/FINLAND	FIM	5,94573

Tabellen Tables Tableaux

Die in dieser Ausgabe enthaltenen Angaben wurden der Datenbank New Cronos am 8. Mai 2000 entnommen.
Die Tabellen unterliegen einer Revision.
The data contained in this publication were extracted from New Cronos on 8 May 2000.
These data are at present being revised.
Les données contenues dans cette publication ont été extraites de la base New Cronos le 8 Mai 2000.
Les tableaux sont sujet à révision.

**Volkswirtschaftliche
Gesamtrechnungen ESG 95**
National accounts ESA 95
Comptes nationaux SEC 95

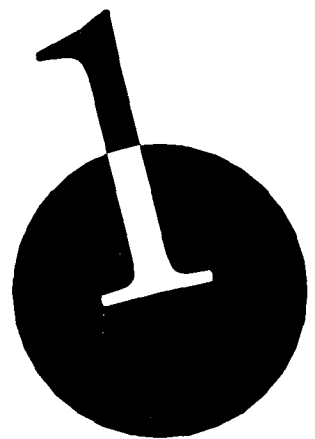

VOLKSWIRTSCHAFTLICHE GESAMTRECHNUNGEN ESGV 95
NATIONAL ACCOUNTS ESA 95
COMPTES NATIONAUX SEC 95



0101	Bruttoinlandsprodukt Mrd. EUR(*) in Preisen von 1995										Gross domestic product Billion EUR(*) Constant prices 1995					Produit intérieur brut Mrd EUR(*) Prix constants 1995				
	EU-15	EUR-11	B	DK	D	EL	E	F	IRL	I	L	NL	A	P	FIN	S	UK	US	JP	
1997	6 845.38	5 502.59	220.45	145.70	1 921.87	95.16	474.88	1 224.08	60.00	863.62	15.41	339.35	185.93	87.66	109.34	189.25	912.69	6 108.68	4 192.38	
1998	7 027.29	5 652.00	226.38	149.40	1 963.23	98.64	493.67	1 261.71	65.36	876.84	16.19	351.78	191.28	90.73	114.84	194.84	932.42	6 371.76	4 087.20	
1999	7 192.10	5 784.40	232.14	151.74	1 991.89	102.09	512.17	1 298.60	70.78	889.33	17.00	364.36	195.68	93.54	118.91	202.21	951.66	6 636.19	4 098.08	
2000	7 432.20	5 978.18	240.27	154.78	2 049.65	106.07	531.63	1 346.64	76.09	913.35	17.95	379.30	201.94	96.63	124.74	210.10	983.07	6 875.09	4 143.15	
1996 III	1 676.15	1 350.20	53.43	35.47	475.65	:	114.82	301.18	:	212.69	:	82.25	45.75	20.52	25.94	46.48	220.88	1 470.04	1 035.99	
IV	1 682.57	1 354.33	53.86	35.53	477.73	:	115.48	301.45	:	212.17	:	82.42	46.17	21.12	26.31	46.61	222.87	1 486.80	1 052.88	
1997 I	1 687.09	1 355.68	54.00	35.90	475.97	:	116.69	303.05	:	211.82	:	83.40	45.64	21.20	26.44	46.90	225.31	1 503.19	1 066.04	
II	1 707.63	1 372.82	54.99	36.70	481.15	:	118.22	304.53	:	215.95	:	84.36	46.43	21.56	27.26	47.23	227.23	1 521.31	1 044.65	
III	1 718.92	1 381.59	55.48	36.44	482.43	:	119.19	306.87	:	217.16	:	85.38	46.78	21.31	27.70	47.57	229.48	1 535.71	1 054.48	
IV	1 732.23	1 392.97	56.02	36.68	484.73	:	120.96	309.87	:	218.62	:	86.26	47.03	21.95	27.98	47.97	230.55	1 547.15	1 047.72	
1998 I	1 746.01	1 404.75	56.42	37.26	490.06	:	121.88	312.69	:	218.13	:	87.03	47.74	22.07	28.27	48.20	231.52	1 573.00	1 035.49	
II	1 753.91	1 410.97	56.84	36.91	489.85	:	122.91	315.25	:	219.08	:	87.63	47.78	22.34	28.54	48.71	232.86	1 581.47	1 033.44	
III	1 762.39	1 417.21	56.65	37.62	491.24	:	124.00	316.83	:	219.91	:	88.14	47.84	22.04	28.93	48.98	233.93	1 596.35	1 020.92	
IV	1 767.23	1 421.33	56.53	37.63	490.60	:	125.06	319.27	:	219.65	:	89.04	47.94	22.57	29.16	49.48	233.98	1 619.56	1 015.69	
1999 I	1 778.34	1 430.80	57.00	37.51	493.91	:	126.06	321.20	:	220.34	:	89.69	48.27	:	29.37	49.98	234.93	1 634.20	1 031.21	
II	1 788.84	1 438.70	57.60	37.74	494.23	:	127.41	323.76	:	221.53	:	90.53	48.37	:	29.60	50.36	236.68	1 641.83	1 041.11	
III	1 806.85	1 453.19	58.47	38.15	498.55	:	128.81	326.86	:	223.22	:	91.45	49.13	:	29.81	50.77	239.05	1 664.61	1 030.68	
IV	1 821.32	1 464.96	59.11	38.37	501.91	:	130.08	329.32	:	224.18	:	92.75	49.58	:	30.19	51.19	240.88	1 694.11	1 016.18	
2000 I	:	:	:	:	:	:	:	:	:	:	:	:	:	:	:	:	:	1 716.50	:	

0102	Veränderung des Bruttoinlandsprodukts Volumen -(T/T-1 %)										Changes in gross domestic product -in volume (T/T-1 %)					Évolution du produit intérieur brut -volume (T/T-1 %)				
	EU-15	EUR-11	B	DK	D	EL	E	F	IRL	I	L	NL	A	P	FIN	S	UK	US	JP	
1997	2.5	2.3	3.5	3.1	1.5	3.4	3.8	1.9	10.7	1.8	7.3	3.8	1.2	3.5	6.3	2.0	3.5	4.3	1.6	
1998	2.7	2.7	2.7	2.5	2.2	3.7	4.0	3.1	8.9	1.5	5.0	3.7	2.9	3.5	5.0	3.0	2.2	4.3	-2.5	
1999	2.4	2.3	2.5	1.6	1.5	3.5	3.8	2.9	8.3	1.4	5.0	3.6	2.3	3.1	3.5	3.8	2.1	4.2	0.3	
2000	3.3	3.4	3.5	2.0	2.9	3.9	3.8	3.7	7.5	2.7	5.6	4.1	3.2	3.3	4.9	3.9	3.3	3.6	1.1	
1996 III	0.6	0.6	0.8	0.3	0.4	:	0.9	0.5	:	0.7	:	1.1	-0.5	-1.6	2.2	0.5	0.6	0.5	0.4	
IV	0.4	0.3	0.8	0.2	0.4	:	0.6	0.1	:	-0.3	:	0.2	0.9	3.0	1.5	0.3	0.9	1.1	1.6	
1997 I	0.3	0.1	0.3	1.0	-0.4	:	1.1	0.5	:	-0.2	:	1.2	-1.2	0.4	0.5	0.6	1.1	1.1	1.3	
II	1.2	1.3	1.8	2.2	1.1	:	1.3	0.5	:	2.0	:	1.2	1.7	1.7	3.1	0.7	0.9	1.2	-2.0	
III	0.7	0.6	0.9	-0.7	0.3	:	0.8	0.8	:	0.6	:	1.2	0.8	-1.2	1.6	0.7	1.0	1.0	0.9	
IV	0.8	0.8	1.0	0.7	0.5	:	1.5	1.0	:	0.7	:	1.0	0.5	3.0	1.0	0.8	0.5	0.7	-0.6	
1998 I	0.8	0.9	0.7	1.6	1.1	:	0.8	0.9	:	-0.2	:	0.9	1.5	0.6	1.0	0.5	0.4	1.7	-1.2	
II	0.5	0.4	0.8	-0.9	-0.0	:	0.9	0.8	:	0.4	:	0.7	0.1	1.2	1.0	1.1	0.6	0.5	-0.2	
III	0.5	0.4	-0.3	1.9	0.3	:	0.9	0.5	:	0.4	:	0.6	0.1	-1.3	1.4	0.6	0.5	0.9	-1.2	
IV	0.3	0.3	-0.2	0.0	-0.1	:	0.9	0.8	:	-0.1	:	1.0	0.2	2.4	0.8	1.0	0.0	1.5	-0.5	
1999 I	0.6	0.7	0.9	-0.3	0.7	:	0.8	0.6	:	0.3	:	0.7	0.7	:	0.7	1.0	0.4	0.9	1.5	
II	0.6	0.6	1.0	0.6	0.1	:	1.1	0.8	:	0.5	:	0.9	0.2	:	0.8	0.8	0.7	0.5	1.0	
III	1.0	1.0	1.5	1.1	0.9	:	1.1	1.0	:	0.8	:	1.0	1.6	:	0.7	0.8	1.0	1.4	-1.0	
IV	0.8	0.8	1.1	0.6	0.7	:	1.0	0.8	:	0.4	:	1.4	0.9	:	1.3	0.8	0.8	1.8	-1.4	
2000 I	:	:	:	:	:	:	:	:	:	:	:	:	:	:	:	:	:	1.3	:	

(*) Vor dem 1.1.1999 ECU.

Die Daten für EU-15 und EUR-11 wurden in einer zusammenhängenden Weise errechnet, die alle verfügbaren Daten der Mitgliedstaaten, die vierteljährliche Ergebnisse bereitstellen, verwendet.

Vierteljährliche Daten: P, US und JP Inlandskonzept.

Saisonbereinigte Daten: D, F, E, S und UK auch arbeitstaglich bereinigt.

US und JP Inlandskonzept.

(*) ECU before 1.1.1999.

Data for EU-15 and EUR-11 are calculated statistically using data available from those Member States which compile quarterly accounts.

Quarterly data: P, US and JP under national concept.

Seasonally adjusted figures: D, F, E, S and UK is also corrected for working days.

US and JP national concept.

(*) ECU avant 1.1.1999.

Les données de l'EU-15 et l'EUR-11 sont calculées selon un cadre statistique utilisant comme indicateurs les données de tous les États membres qui élaborent une comptabilité trimestrielle.

Données trimestrielles: P, US et JP en concept national.

Données désaisonnalisées: D, F, E, S et UK fait aussi une correction par jours ouvrables.

US et JP en concept national.

VOLKSWIRTSCHAFTLICHE GESAMTRECHNUNGEN ESVG 95
NATIONAL ACCOUNTS ESA 95
COMPTES NATIONAUX SEC 95



	0103 Konsumausgaben der privaten Haushalte –Mrd. EUR(*) in Preisen von 1995										Household final consumption expenditure Billion EUR(*) Constant prices 1995					Dépense de consommation finale des ménages Mrd EUR(*) Prix constants 1995				
	EU-15	EUR-11	B	DK	D	EL	E	F	IRL	I	L	NL	A	P	FIN	S	UK	US	JP	
1997	3 916.51	3 084.88	116.99	73.92	1 084.57	72.73	280.51	669.12	32.14	513.76	7.25	166.15	104.46	54.76	55.17	95.03	589.94	4 054.57	2 442.48	
1998	4 033.20	3 176.32	121.48	76.50	1 109.41	74.32	292.05	691.10	34.51	525.57	7.41	173.04	106.07	57.95	57.72	97.32	608.74	4 252.63	2 429.17	
1999	4 142.79	3 255.62	123.85	77.04	1 132.87	76.26	305.01	705.56	37.16	534.66	7.64	180.33	108.62	60.49	59.41	101.35	632.52	4 478.48	2 457.80	
2000	4 257.57	3 343.67	126.58	78.12	1 157.80	78.54	316.60	727.44	39.84	544.82	7.88	187.36	111.55	62.61	61.20	105.10	652.13	4 675.53	2 472.55	
1996 III	963.72	762.39	28.57	17.85	269.88	:	68.25	168.11	:	124.88	:	40.73	25.93	13.49	13.30	23.59	142.23	982.89	608.79	
IV	965.80	782.87	28.73	18.00	270.31	:	68.46	165.88	:	126.24	:	40.94	26.07	13.61	13.54	23.46	143.69	989.92	617.14	
1997 I	969.96	765.47	28.92	18.15	271.00	:	69.13	166.14	:	126.76	:	41.05	26.07	13.75	13.61	23.63	144.75	1 000.64	632.40	
II	977.93	770.16	29.16	18.72	272.12	:	69.78	166.37	:	128.73	:	41.36	25.93	13.75	13.74	23.91	146.99	1 004.40	602.80	
III	979.96	771.45	29.35	18.29	270.47	:	70.45	167.22	:	129.10	:	41.67	26.16	13.91	13.79	23.78	148.24	1 020.07	612.44	
IV	988.92	778.06	29.58	18.75	272.12	:	71.26	169.34	:	129.09	:	42.09	26.39	14.04	14.04	23.86	149.88	1 028.34	606.92	
1998 I	998.41	786.48	30.18	18.82	276.13	:	71.82	170.71	:	130.04	:	42.35	26.39	14.38	14.17	23.97	150.69	1 042.90	609.30	
II	1 005.71	791.85	30.27	19.16	275.70	:	72.74	172.84	:	131.21	:	43.05	26.55	14.66	14.36	24.30	151.86	1 058.55	610.49	
III	1 012.39	797.53	30.46	19.18	278.05	:	73.42	173.77	:	131.82	:	43.54	26.63	14.76	14.46	24.43	152.66	1 068.92	610.72	
IV	1 018.63	802.40	30.59	19.33	279.12	:	74.18	174.79	:	132.43	:	44.13	26.61	14.88	14.76	24.75	153.45	1 081.09	610.19	
1999 I	1 027.90	808.65	30.78	19.32	281.78	:	75.23	175.15	:	133.34	:	44.40	26.86	:	14.75	24.97	156.13	1 098.30	615.39	
II	1 031.73	811.01	30.68	19.04	281.46	:	75.77	176.22	:	133.61	:	44.96	27.00	:	14.78	25.19	157.58	1 112.00	622.33	
III	1 039.44	817.01	31.06	19.32	283.33	:	76.73	177.64	:	133.91	:	45.33	27.38	:	14.86	25.57	158.48	1 125.32	620.84	
IV	1 047.27	822.50	31.36	19.38	285.15	:	77.39	178.81	:	133.74	:	45.67	27.49	:	15.05	25.89	160.24	1 141.63	610.80	
2000 I	:	:	:	:	:	:	:	:	:	:	:	:	:	:	:	:	:	1 164.51	:	

	0104 Veränderung des Konsumausgaben der privaten Haushalte Volumen –(T/T–1%)										Changes in household final consumption expenditure –in volume (T/T–1%)					Évolution de la dépense de consommation finale des ménages –volume –(T/T–1%)				
	EU-15	EUR-11	B	DK	D	EL	E	F	IRL	I	L	NL	A	P	FIN	S	UK	US	JP	
1997	1.9	1.5	2.2	3.8	0.7	3.1	2.9	0.2	7.3	3.0	3.8	2.7	0.2	2.6	3.5	1.7	3.9	3.4	0.5	
1998	3.0	3.0	3.8	3.5	2.3	2.2	4.1	3.3	7.4	2.3	2.3	4.2	1.5	5.8	4.6	2.4	3.2	4.9	-0.6	
1999	2.7	2.5	2.0	0.7	2.1	2.6	4.4	2.1	7.7	1.7	3.0	4.2	2.4	4.4	2.9	4.1	3.9	5.3	1.2	
2000	2.8	2.7	2.2	1.4	2.2	3.0	3.8	3.1	7.2	1.9	3.2	3.9	2.7	3.5	3.0	3.7	3.1	4.4	0.6	
1996 III	0.6	0.6	-0.3	0.6	0.5	:	0.2	0.9	:	0.7	:	1.6	-1.7	0.2	0.5	1.2	0.6	0.5	0.1	
IV	0.2	0.1	0.6	0.9	0.2	:	0.3	-1.3	:	1.1	:	0.5	0.5	0.8	1.8	-0.6	1.0	0.7	1.4	
1997 I	0.4	0.3	0.7	0.8	0.3	:	1.0	0.2	:	0.4	:	0.3	0.0	1.0	0.5	0.7	0.7	1.1	2.5	
II	0.8	0.6	0.8	3.2	0.4	:	0.9	0.1	:	1.6	:	0.8	-0.5	0.1	1.0	1.2	1.6	0.4	-4.7	
III	0.2	0.2	0.7	-2.3	-0.6	:	1.0	0.5	:	0.3	:	0.7	0.9	1.1	0.4	-0.6	0.9	1.6	1.6	
IV	0.9	0.9	0.8	2.5	0.6	:	1.2	1.3	:	-0.0	:	1.0	0.9	1.0	1.8	0.4	1.1	0.8	-0.9	
1998 I	1.0	1.1	2.0	0.4	1.5	:	0.8	0.8	:	0.7	:	0.6	-0.0	2.4	0.9	0.4	0.5	1.4	0.4	
II	0.7	0.7	0.3	1.8	-0.2	:	1.3	1.3	:	0.9	:	1.7	0.6	2.0	1.3	1.4	0.8	1.5	0.2	
III	0.7	0.7	0.7	0.1	0.9	:	0.9	0.5	:	0.5	:	1.2	0.3	0.7	0.7	0.6	0.5	1.0	0.0	
IV	0.6	0.6	0.4	0.8	0.4	:	1.0	0.6	:	0.5	:	1.3	-0.1	0.8	2.1	1.3	0.5	1.1	-0.1	
1999 I	0.9	0.8	0.6	-0.0	1.0	:	1.4	0.2	:	0.7	:	0.6	0.9	:	-0.1	0.9	1.8	1.6	0.9	
II	0.4	0.3	-0.3	-1.5	-0.1	:	0.7	0.6	:	0.2	:	1.3	0.6	:	0.2	0.9	0.9	1.3	1.1	
III	0.8	0.7	1.2	1.5	0.7	:	1.3	0.8	:	0.2	:	0.8	1.4	:	0.6	1.5	0.6	1.2	-0.2	
IV	0.8	0.7	1.0	0.3	0.6	:	0.9	0.7	:	-0.1	:	0.7	0.4	:	1.3	1.3	1.1	1.5	-1.6	
2000 I	:	:	:	:	:	:	:	:	:	:	:	:	:	:	:	:	:	2.0	:	

(*) Vor dem 1.1.1999 ECU.

Die Daten für EU-15 und EUR-11 wurden in einer zusammenhängenden Weise errechnet, die alle verfügbaren Daten der Mitgliedstaaten, die vierteljährliche Ergebnisse bereitstellen, verwendet.

Vierteljährliche Daten: P, US und JP Inlandskonzept.

US und JP Inlandskonzept.

(*) ECU before 1.1.1999.

Data for EU-15 and EUR-11 are calculated statistically using data available from those Member States which compile quarterly accounts.

Quarterly data: P, US and JP under national concept.

US and JP national concept.

(*) ECU avant 1.1.1999.

Les données de l'EU-15 et l'EUR-11 sont calculées selon un cadre statistique utilisant comme indicateurs les données de tous les États membres qui élaborent une comptabilité trimestrielle.

Données trimestrielles: P, US et JP en concept national.

US et JP en concept national.

VOLKSWIRTSCHAFTLICHE GESAMTRECHNUNGEN ESGV 95
NATIONAL ACCOUNTS ESA 95
COMPTES NATIONAUX SEC 95



	0105 Konsumausgaben des Staates Mrd. EUR(*) in Preisen von 1995										Government final consumption expenditure Billion EUR(*) –Constant prices 1995					Dépense de consommation finale des administrations publiques Mrd EUR(*) –Prix constants 1995				
	EU-15	EUR-11	B	DK	D	EL	E	F	IRL	I	L	NL	A	P	FIN	S	UK	US	JP	
1997	1 391.89	1 122.34	46.31	37.20	376.10	14.13	84.03	296.25	8.92	152.51	2.63	78.47	37.04	16.01	24.09	48.30	169.92	890.50	398.32	
1998	1 405.82	1 132.64	46.95	38.30	377.84	14.43	85.74	296.66	9.42	153.51	2.70	81.06	37.76	16.53	24.45	49.34	171.11	901.66	404.38	
1999	1 430.81	1 148.83	48.28	38.70	378.63	14.50	87.29	304.25	9.78	154.46	2.79	83.16	38.63	17.03	24.52	50.22	178.55	925.40	409.68	
2000	1 451.29	1 162.43	48.91	39.24	381.28	14.60	88.77	309.43	10.24	155.24	2.88	84.83	38.90	17.37	24.59	50.92	184.09	942.06	414.59	
1996 III	347.41	279.47	11.63	9.23	95.87	:	20.43	72.71	:	37.98	:	19.02	9.30	3.63	5.80	12.11	43.12	217.82	98.55	
IV	349.07	280.62	11.59	9.28	96.08	:	20.58	73.16	:	38.07	:	19.18	9.29	3.65	5.84	12.46	43.22	219.58	100.12	
1997 I	346.67	279.42	11.56	9.27	94.00	:	20.77	73.72	:	38.02	:	19.43	9.25	3.67	5.91	12.09	42.41	220.25	98.20	
II	347.79	280.57	11.60	9.27	94.26	:	20.98	73.98	:	38.06	:	19.54	9.25	3.69	6.03	12.10	42.39	223.04	100.64	
III	348.73	281.13	11.57	9.31	94.10	:	21.12	74.23	:	38.17	:	19.68	9.27	3.71	6.07	12.12	42.67	223.43	100.25	
IV	348.70	281.22	11.59	9.37	93.78	:	21.19	74.24	:	38.23	:	19.83	9.30	3.74	6.09	12.15	42.44	223.62	101.62	
1998 I	350.46	282.75	11.68	9.52	95.06	:	21.29	73.98	:	38.21	:	20.04	9.39	3.78	5.99	12.42	42.26	222.54	101.09	
II	351.26	283.19	11.66	9.56	94.90	:	21.33	74.06	:	38.39	:	20.19	9.40	3.81	6.12	12.39	42.57	225.73	100.90	
III	351.61	283.10	11.77	9.58	94.10	:	21.49	74.28	:	38.40	:	20.35	9.46	3.84	6.17	12.37	43.03	225.46	101.97	
IV	352.80	283.92	11.85	9.66	93.84	:	21.68	74.67	:	38.49	:	20.49	9.50	3.86	6.19	12.38	43.25	227.76	102.85	
1999 I	356.71	286.92	11.96	9.66	95.65	:	21.83	75.41	:	38.56	:	20.55	9.49	:	6.02	12.44	44.06	228.52	103.65	
II	357.02	286.75	12.00	9.66	94.53	:	21.88	75.97	:	38.56	:	20.68	9.54	:	6.14	12.49	44.46	229.19	102.27	
III	358.17	287.54	12.14	9.70	94.53	:	21.84	76.36	:	38.60	:	20.87	9.52	:	6.18	12.53	44.73	231.89	103.16	
IV	359.27	287.99	12.20	9.70	94.00	:	21.77	76.90	:	38.73	:	21.08	9.52	:	6.19	12.60	45.29	235.62	103.02	
2000 I	:	:	:	:	:	:	:	:	:	:	:	:	:	:	:	:	:	233.43	:	

	0106 Veränderung des Konsumausgaben des Staates –Volumen (T/T-1 %)										Changes in government final consumption expenditure –in volume (T/T-1 %)					Évolution de la dépense de consommation finale des adm. publiques –volume –(T/T-1 %)				
	EU-15	EUR-11	B	DK	D	EL	E	F	IRL	I	L	NL	A	P	FIN	S	UK	US	JP	
1997	0.5	0.8	0.0	1.3	-1.1	1.7	2.7	2.1	4.8	0.8	2.1	3.3	-0.4	2.1	4.1	-1.0	-1.4	2.2	1.5	
1998	1.0	0.9	1.4	3.0	0.5	2.1	2.0	0.1	5.7	0.7	2.8	3.3	2.0	3.3	1.5	2.2	0.7	1.3	1.5	
1999	1.8	1.4	2.8	1.1	0.2	0.5	1.8	2.6	3.8	0.6	3.3	2.6	2.3	3.0	0.3	1.8	4.4	2.6	1.3	
2000	1.4	1.2	1.3	1.4	0.7	0.7	1.7	1.7	4.7	0.5	3.2	2.0	0.7	2.0	0.3	1.4	3.1	1.8	1.2	
1996 III	0.6	0.7	0.4	0.9	1.1	:	0.2	0.5	:	0.6	:	0.2	-0.1	0.4	0.3	0.2	-0.4	-0.4	0.4	
IV	0.5	0.4	-0.3	0.5	0.2	:	0.7	0.6	:	0.2	:	0.8	-0.1	0.4	0.7	2.9	0.2	0.8	1.6	
1997 I	-0.7	-0.4	-0.3	-0.1	-2.2	:	1.0	0.8	:	-0.1	:	1.3	-0.4	0.5	1.1	-3.0	-1.9	0.3	-1.9	
II	0.3	0.4	0.3	0.0	0.3	:	1.0	0.4	:	0.1	:	0.6	-0.0	0.6	2.1	0.1	-0.1	1.3	2.5	
III	0.3	0.2	-0.3	0.4	-0.2	:	0.7	0.3	:	0.3	:	0.7	0.3	0.7	0.8	0.2	0.7	0.2	-0.4	
IV	-0.0	0.0	0.2	0.7	-0.3	:	0.3	0.0	:	0.2	:	0.8	0.3	0.9	0.3	0.2	-0.5	0.1	1.4	
1998 I	0.5	0.5	0.8	1.6	1.4	:	0.5	-0.4	:	-0.1	:	1.1	1.0	1.0	-1.7	2.2	-0.4	-0.5	-0.5	
II	0.2	0.2	-0.2	0.4	-0.2	:	0.2	0.1	:	0.5	:	0.8	0.1	0.9	2.1	-0.3	0.7	1.4	-0.2	
III	0.1	-0.0	1.0	0.3	-0.8	:	0.7	0.3	:	0.1	:	0.8	0.7	0.7	0.8	-0.2	1.1	-0.1	1.1	
IV	0.3	0.3	0.7	0.9	-0.3	:	0.9	0.5	:	0.2	:	0.7	0.4	0.6	0.4	0.1	0.5	1.0	0.9	
1999 I	1.1	1.1	1.0	-0.0	1.9	:	0.7	1.0	:	0.2	:	0.3	-0.2	:	-2.7	0.4	1.9	0.3	0.8	
II	0.1	-0.1	0.3	0.0	-1.2	:	0.2	0.7	:	0.0	:	0.6	0.6	:	2.0	0.5	0.9	0.3	-1.3	
III	0.3	0.3	1.2	0.4	0.0	:	-0.2	0.5	:	0.1	:	0.9	-0.2	:	0.5	0.3	0.6	1.2	0.9	
IV	0.3	0.2	0.5	0.0	-0.6	:	-0.3	0.7	:	0.3	:	1.0	-0.1	:	0.3	0.6	1.3	1.6	-0.1	
2000 I	:	:	:	:	:	:	:	:	:	:	:	:	:	:	:	:	:	-0.9	:	

(*) Vor dem 1.1.1999 ECU.

Die Daten für EU-15 und EUR-11 wurden in einer zusammenhängenden Weise errechnet, die alle verfügbaren Daten der Mitgliedstaaten, die vierteljährliche Ergebnisse bereitstellen, verwendet.

Vierteljährliche Daten: P, US und JP Inlandskonzept.

US und JP Inlandskonzept.

(*) ECU before 1.1.1999.

Data for EU-15 and EUR-11 are calculated statistically using data available from those Member States which compile quarterly accounts.

Quarterly data: P, US and JP under national concept.

US and JP national concept.

(*) ECU avant 1.1.1999.

Les données de l'EU-15 et l'EUR-11 sont calculées selon un cadre statistique utilisant comme indicateurs les données de tous les États membres qui élaborent une comptabilité trimestrielle.

Données trimestrielles: P, US et JP en concept national.

US et JP en concept national.

VOLKSWIRTSCHAFTLICHE GESAMTRECHNUNGEN ESVG 95
NATIONAL ACCOUNTS ESA 95
COMPTES NATIONAUX SEC 95



	0107 Bruttoanlageinvestitionen Mrd. EUR(°) in Preise von 1995										Gross fixed capital formation Billion EUR(°) Constant prices 1995					Formation brute de capital fixe Mrd EUR(°) Prix constants 1995				
	EU-15	EUR-11	B	DK	D	EL	E	F	IRL	I	L	NL	A	P	FIN	S	UK	US	JP	
1997	1 366.89	1 130.09	46.11	28.73	419.29	20.52	105.19	224.36	12.01	161.44	3.23	72.52	43.06	23.34	19.55	29.19	158.36	1 200.86	1 232.18	
1998	1 439.84	1 179.22	47.80	30.71	425.18	22.17	114.87	237.11	13.93	168.08	3.28	76.32	45.97	25.60	21.09	31.93	175.82	1 327.72	1 141.47	
1999	1 510.01	1 238.04	50.38	30.50	435.08	24.01	124.41	253.94	15.67	175.40	3.61	80.64	47.58	27.24	22.11	34.53	184.94	1 436.61	1 130.05	
2000	1 591.05	1 302.97	52.89	30.77	452.05	26.12	133.37	269.18	17.36	186.28	3.74	85.72	50.01	28.92	23.46	36.64	194.55	1 509.87	1 153.78	
1996 III	335.45	279.57	10.87	6.76	106.22	:	25.81	55.91	:	39.63	:	17.30	10.74	5.04	4.43	7.44	37.06	282.94	313.46	
IV	335.12	278.91	11.04	6.92	106.06	:	24.97	55.66	:	39.83	:	17.49	10.67	5.50	4.49	7.48	37.11	286.30	315.79	
1997 I	331.89	275.32	11.03	6.82	103.08	:	25.54	54.75	:	39.40	:	17.90	10.68	5.40	4.45	7.40	37.61	291.17	314.17	
II	341.74	282.31	11.81	7.27	105.48	:	26.08	55.49	:	40.21	:	18.37	10.71	5.61	4.92	7.60	39.50	297.16	309.18	
III	343.18	283.62	11.38	7.32	105.58	:	26.66	56.03	:	40.38	:	18.14	10.91	5.60	5.07	7.04	40.05	305.01	310.00	
IV	348.94	287.70	11.90	7.38	106.22	:	26.93	56.94	:	41.44	:	18.12	10.98	5.94	5.13	7.39	41.16	307.30	304.06	
1998 I	356.34	292.81	11.71	7.68	106.92	:	28.13	57.92	:	42.12	:	18.89	11.47	6.04	5.01	7.67	42.73	321.60	295.92	
II	354.98	291.14	11.90	7.51	104.84	:	27.67	59.06	:	41.81	:	18.72	11.41	6.13	5.18	7.98	42.95	330.54	291.60	
III	363.20	297.01	12.00	7.77	106.49	:	29.15	60.01	:	42.07	:	19.37	11.41	5.98	5.40	8.07	44.78	333.21	279.60	
IV	366.10	299.04	12.20	7.83	105.96	:	29.95	60.99	:	42.06	:	19.36	11.62	6.58	5.50	8.26	45.31	342.13	277.72	
1999 I	372.24	304.43	12.40	7.95	107.88	:	29.89	62.49	:	42.92	:	19.98	11.59	:	5.40	8.48	45.58	351.33	286.93	
II	375.26	307.12	12.57	7.73	107.77	:	30.79	63.31	:	43.57	:	19.70	11.75	:	5.54	8.55	45.98	356.39	290.62	
III	380.70	312.08	12.85	7.53	109.00	:	31.76	64.24	:	44.06	:	20.27	11.86	:	5.57	8.78	46.29	361.89	279.11	
IV	383.04	313.64	12.57	7.34	108.52	:	32.00	64.93	:	44.83	:	20.71	11.94	:	5.59	8.93	47.04	366.74	279.61	
2000 I	:	:	:	:	:	:	:	:	:	:	:	:	:	:	:	:	:	380.62	:	

	0108 Veränderung der Bruttoanlageinvestitionen –Volumen (T/T-1 %)										Changes in gross fixed capital formation in volume (T/T-1 %)					Évolution de la formation brute de capital fixe –volume (T/T-1 %)				
	EU-15	EUR-11	B	DK	D	EL	E	F	IRL	I	L	NL	A	P	FIN	S	UK	US	JP	
1997	2.9	2.2	6.5	7.9	0.5	13.2	5.0	0.5	17.4	1.2	10.5	5.9	0.8	11.8	12.0	-2.2	7.5	7.5	-0.8	
1998	5.3	4.4	3.7	6.9	1.4	8.0	9.2	5.7	15.9	4.1	1.5	5.2	6.8	9.7	7.8	9.4	11.0	10.6	-7.4	
1999	4.9	4.8	5.4	-0.7	2.3	8.3	8.3	7.1	12.5	4.4	10.1	5.7	3.5	6.4	4.8	8.2	5.2	8.2	-1.0	
2000	5.4	5.4	5.0	0.9	3.9	8.8	7.2	6.0	10.8	6.2	3.7	6.3	5.1	6.2	6.1	6.1	5.2	5.1	2.1	
1996 III	0.4	0.3	1.2	2.9	-0.4	:	3.1	0.1	:	-0.8	:	1.5	0.1	2.7	3.5	-0.8	1.1	1.7	-0.5	
IV	-0.1	-0.2	1.6	2.3	-0.2	:	-3.3	-0.5	:	0.5	:	1.1	-0.7	9.2	1.3	0.6	0.2	1.2	0.7	
1997 I	-1.0	-1.3	-0.1	-1.4	-2.8	:	2.3	-1.6	:	-1.1	:	2.4	0.1	-1.8	-0.8	-1.1	1.3	1.7	-0.5	
II	3.0	2.5	7.0	6.5	2.3	:	2.1	1.4	:	2.1	:	2.6	0.3	3.9	10.4	2.7	5.0	2.1	-1.6	
III	0.4	0.5	-3.6	0.8	0.1	:	2.2	1.0	:	0.4	:	-1.3	1.8	-0.3	3.0	-7.3	1.4	2.6	0.3	
IV	1.7	1.4	4.6	0.9	0.6	:	1.0	1.6	:	2.6	:	-0.1	0.7	6.2	1.2	4.9	2.8	0.8	-1.9	
1998 I	2.1	1.8	-1.6	4.1	0.7	:	4.5	1.7	:	1.6	:	4.2	4.5	1.7	-2.2	3.7	3.8	4.7	-2.7	
II	-0.4	-0.6	1.6	-2.3	-2.0	:	-1.7	2.0	:	-0.7	:	-0.9	-0.5	1.4	3.4	4.1	0.5	2.8	-1.5	
III	2.3	2.0	0.8	3.4	1.6	:	5.4	1.6	:	0.6	:	3.4	-0.1	-2.4	4.2	1.1	4.3	0.8	-4.1	
IV	0.8	0.7	1.7	0.9	-0.5	:	2.7	1.6	:	-0.0	:	-0.0	1.9	9.9	1.9	2.4	1.2	2.7	-0.7	
1999 I	1.7	1.8	1.6	1.5	1.8	:	-0.2	2.5	:	2.0	:	3.2	-0.3	:	-1.8	2.7	0.6	2.7	3.3	
II	0.8	0.9	1.4	-2.8	-0.1	:	3.0	1.3	:	1.5	:	-1.4	1.4	:	2.6	0.8	0.9	1.4	1.3	
III	1.5	1.6	2.2	-2.5	1.1	:	3.2	1.5	:	1.1	:	2.9	0.9	:	0.6	2.7	0.7	1.5	-4.0	
IV	0.6	0.5	-2.2	-2.5	-0.4	:	0.8	1.1	:	1.8	:	2.2	0.7	:	0.4	1.7	1.6	1.3	0.2	
2000 I	:	:	:	:	:	:	:	:	:	:	:	:	:	:	:	:	:	3.8	:	

(*) Vor dem 1.1.1999 ECU.

Die Daten für EU-15 und EUR-11 wurden in einer zusammenhängenden Weise errechnet, die alle verfügbaren Daten der Mitgliedstaaten, die vierteljährliche Ergebnisse bereitstellen, verwendet.

Vierteljährliche Daten: P, US und JP Inlandskonzept.

US und JP Inlandskonzept.

(*) ECU before 1.1.1999.

Data for EU-15 and EUR-11 are calculated statistically using data available from those Member States which compile quarterly accounts.

Quarterly data: P, US and JP under national concept.

US and JP national concept.

(*) ECU avant 1.1.1999.

Les données de l'EU-15 et l'EUR-11 sont calculées selon un cadre statistique utilisant comme indicateurs les données de tous les États membres qui élaborent une comptabilité trimestrielle.

Données trimestrielles: P, US et JP en concept national.

US et JP en concept national.

VOLKSWIRTSCHAFTLICHE GESAMTRECHNUNGEN ESGV 95
NATIONAL ACCOUNTS ESA 95
COMPTES NATIONAUX SEC 95



	0109 Vorratsveränderungen und Nettozugang an Wertsachen Mio. EUR(*)-in Preise von 1995										Changes in inventories & acquisitions less disposals of valuables Mio EUR(*)-Constant prices 1995					Variations de stocks & acquisitions moins cessions d'objets de valeur Mio. EUR(*) -Prix constants 1995				
	EU-15	EUR-11	B	DK	D	EL	E	F	IRL	I	L	NL	A	P	FIN	S	UK	US	JP	
1997	14 205	11 295	-14	1 164	4 664	-3 657	1 006	-2 380	-468	4 486	43	349	2 427	774	406	848	4 556	54 163	31 835	
1998	45 165	39 882	1 737	1 608	18 498	-3 963	1 490	6 215	-275	9 416	67	513	1 215	757	250	1 362	6 275	63 356	9 099	
1999	41 629	44 774	-609	96	27 304	-3 986	1 743	2 779	-335	13 329	188	-684	924	916	-780	230	514	51 563	6 301	
2000	47 670	49 140	248	631	27 246	-4 119	1 535	5 515	-439	12 924	123	-17	1 012	979	12	382	1 636	47 797	4 068	
1996 III	-2 005	-1 868	475	89	-2 460	:	26	-1 547	:	936	:	-85	708	99	217	-227	545	9 864	3 926	
IV	-1 839	-1 234	116	-163	-1 660	:	611	123	:	-904	:	-70	247	95	294	-239	417	6 487	4 818	
1997 I	2 406	1 184	-497	396	1 009	:	866	128	:	-1 273	:	-201	714	126	187	-9	1 656	10 136	3 969	
II	1 678	1 579	-234	339	-5	:	406	-1 155	:	1 634	:	173	240	112	188	-257	953	17 820	9 223	
III	2 715	2 117	169	432	956	:	-679	371	:	1 349	:	69	46	104	-212	640	528	11 853	9 731	
IV	8 739	7 748	550	-17	2 397	:	418	-14	:	2 828	:	298	1 309	99	250	794	1 345	14 532	9 401	
1998 I	10 233	8 497	1 130	633	2 290	:	-122	1 753	:	2 482	:	1 093	368	131	-40	763	1 516	20 968	4 838	
II	12 119	10 412	743	507	4 478	:	651	1 618	:	1 702	:	340	1 337	117	74	535	1 821	10 708	3 821	
III	7 633	6 909	308	-69	4 158	:	362	1 476	:	1 056	:	-322	220	106	171	631	1 200	16 586	1 171	
IV	14 692	13 575	-442	476	7 681	:	607	2 523	:	4 225	:	-607	-387	102	52	-33	1 656	15 267	-352	
1999 I	10 799	10 633	-964	-355	5 813	:	608	1 110	:	3 439	:	-198	347	:	503	233	1 018	12 874	1 804	
II	10 361	12 021	-380	50	6 987	:	928	891	:	3 914	:	-179	-595	:	163	30	-1 160	7 804	3 007	
III	7 981	8 934	-35	241	6 507	:	191	-871	:	2 566	:	139	314	:	-407	-137	-572	12 853	1 722	
IV	10 708	11 404	772	135	8 215	:	24	504	:	3 457	:	-446	-159	:	-1 031	-1 422	1 137	18 208	193	
2000 I	:	:	:	:	:	:	:	:	:	:	:	:	:	:	:	:	:	:	12 446	:

	0110 Vorratsveränderungen und Nettozugang an Wertsachen Volumen-% des BIP										Changes in inventories and acquisitions less disposals of valuables -in volume -% of GDP					Variations de stocks et acquisitions moins cessions d'objets de valeur volume -% du PIB				
	EU-15	EUR-11	B	DK	D	EL	E	F	IRL	I	L	NL	A	P	FIN	S	UK	US	JP	
1997	0.2	0.2	-0.0	0.8	0.2	-3.8	0.2	-0.2	-0.8	0.5	0.3	0.1	1.3	0.9	0.4	0.5	0.5	0.9	0.8	
1998	0.6	0.7	0.8	1.1	0.9	-4.0	0.3	0.5	-0.4	1.1	0.4	0.2	0.6	0.8	0.2	0.7	0.7	1.0	0.2	
1999	0.6	0.8	-0.3	0.1	1.4	-3.9	0.3	0.2	-0.5	1.5	1.1	-0.2	0.5	1.0	-0.7	0.1	0.1	0.8	0.2	
2000	0.6	0.8	0.1	0.4	1.3	-3.9	0.3	0.4	-0.6	1.4	0.7	0.0	0.5	1.0	0.0	0.2	0.2	0.7	0.1	
1996 III	-0.1	-0.1	0.9	0.3	-0.5	:	0.0	-0.5	:	0.4	:	-0.1	1.6	0.5	0.8	-0.5	0.3	0.7	0.4	
IV	-0.1	-0.1	0.2	-0.5	-0.4	:	0.5	0.0	:	-0.4	:	-0.1	0.5	0.5	1.1	-0.5	0.2	0.4	0.5	
1997 I	0.1	0.1	-0.9	1.1	0.2	:	0.7	0.0	:	-0.6	:	-0.2	1.6	0.6	0.7	-0.0	0.7	0.7	0.4	
II	0.1	0.1	-0.4	0.9	0.0	:	0.3	-0.4	:	0.8	:	0.2	0.5	0.5	0.7	-0.5	0.4	1.2	0.9	
III	0.2	0.2	0.3	1.2	0.2	:	-0.6	0.1	:	0.6	:	0.1	0.1	0.5	-0.8	1.4	0.2	0.8	0.9	
IV	0.5	0.6	1.0	-0.1	0.5	:	0.4	0.0	:	1.3	:	0.4	2.8	0.5	0.9	1.7	0.6	0.9	0.9	
1998 I	0.6	0.6	2.0	1.7	0.5	:	-0.1	0.6	:	1.1	:	1.3	0.8	0.6	-0.1	1.6	0.7	1.3	0.5	
II	0.7	0.7	1.3	1.4	0.9	:	0.5	0.5	:	0.8	:	0.4	2.8	0.5	0.3	1.1	0.8	0.7	0.4	
III	0.4	0.5	0.5	-0.2	0.9	:	0.3	0.5	:	0.5	:	-0.4	0.5	0.5	0.6	1.3	0.5	1.0	0.1	
IV	0.8	1.0	-0.8	1.3	1.6	:	0.5	0.8	:	1.9	:	-0.7	-0.8	0.5	0.2	-0.1	0.7	0.9	-0.0	
1999 I	0.6	0.7	-1.7	-1.0	1.2	:	0.5	0.4	:	1.6	:	-0.2	0.7	:	1.7	0.5	0.4	0.8	0.2	
II	0.6	0.8	-0.7	0.1	1.4	:	0.7	0.3	:	1.8	:	-0.2	-1.2	:	0.6	0.1	-0.5	0.5	0.3	
III	0.4	0.6	-0.1	0.6	1.3	:	0.2	-0.3	:	1.2	:	0.2	0.6	:	-1.4	-0.3	-0.2	0.8	0.2	
IV	0.6	0.8	1.3	0.4	1.6	:	0.0	0.2	:	1.5	:	-0.5	-0.3	:	-3.4	-2.8	0.5	1.1	0.0	
2000 I	:	:	:	:	:	:	:	:	:	:	:	:	:	:	:	:	:	:	0.7	:

(*) Vor dem 1.1.1999 ECU.

Die Daten für EU-15 und EUR-11 wurden in einer zusammenhängenden Weise errechnet, die alle verfügbaren Daten der Mitgliedstaaten, die vierteljährliche Ergebnisse bereitstellen, verwendet.

Vierteljährliche Daten: P, US und JP Inlandskonzept.

US und JP Inlandskonzept.

(*) ECU before 1.1.1999.

Data for EU-15 and EUR-11 are calculated statistically using data available from those Member States which compile quarterly accounts.

Quarterly data: P, US and JP under national concept.

US and JP national concept.

(*) ECU avant 1.1.1999.

Les données de l'EU-15 et l'EUR-11 sont calculées selon un cadre statistique utilisant comme indicateurs les données de tous les États membres qui élaborent une comptabilité trimestrielle.

Données trimestrielles: P, US et JP en concept national.

US et JP en concept national.

VOLKSWIRTSCHAFTLICHE GESAMTRECHNUNGEN ESVG 95
NATIONAL ACCOUNTS ESA 95
COMPTES NATIONAUX SEC 95



0111	Ausfuhr von Waren und Dienstleistungen Mrd. EUR(*) –in Preise von 1995										Exports of goods and services Billion EUR(*) Constant prices 1995					Exportations de biens et services –Mrd EUR(*) Prix constants 1995				
	EU-15	EUR-11	B	DK	D	EL	E	F	IRL	I	L	NL	A	P	FIN	S	UK	US	JP	
1997	2 246.95	1 804.21	159.97	52.95	536.53	17.69	128.30	309.34	49.45	243.02	17.04	207.76	80.01	28.57	44.22	87.01	285.09	761.23	437.46	
1998	2 385.64	1 928.11	166.76	54.09	574.02	18.44	137.42	333.33	59.60	251.14	18.72	221.05	86.94	30.80	48.33	93.37	291.63	777.88	426.35	
1999	2 488.25	2 012.11	175.02	57.90	598.31	19.43	149.04	345.70	67.17	250.12	19.70	231.41	91.63	32.13	51.90	98.26	300.55	807.13	434.17	
2000	2 691.04	2 183.11	187.62	60.44	653.95	20.68	164.54	371.62	75.03	270.63	21.07	248.53	99.88	34.28	55.95	105.53	321.29	856.37	458.48	
1996 III	511.18	408.99	36.95	12.70	120.80	:	28.38	69.16	:	56.88	:	48.37	17.76	6.64	9.73	19.59	65.94	167.77	98.85	
IV	526.36	421.85	38.10	12.81	126.24	:	29.25	70.87	:	58.12	:	48.52	18.95	6.62	10.11	19.88	67.71	178.71	103.81	
1997 I	535.10	428.14	38.52	12.83	128.22	:	29.91	73.30	:	58.39	:	49.76	18.31	6.93	10.24	20.64	69.17	182.31	106.18	
II	555.27	445.26	39.60	13.06	132.27	:	31.68	76.33	:	59.92	:	51.55	20.28	7.20	10.99	21.56	70.89	189.18	110.82	
III	574.19	461.83	40.76	13.39	137.88	:	32.90	78.58	:	61.90	:	52.92	21.13	7.25	11.69	22.09	72.21	194.32	109.49	
IV	582.39	468.98	41.11	13.62	139.75	:	33.88	81.18	:	62.71	:	53.58	20.38	7.41	11.32	22.32	72.74	195.14	111.62	
1998 I	592.30	479.26	41.78	13.54	142.63	:	33.87	82.75	:	63.57	:	53.78	21.79	7.70	12.40	22.57	72.18	194.38	108.23	
II	598.07	483.98	41.86	12.77	145.19	:	34.34	83.79	:	63.21	:	54.94	21.01	7.85	11.99	23.21	73.34	192.45	106.73	
III	601.33	485.72	41.68	14.14	144.34	:	34.72	83.86	:	63.36	:	55.75	21.66	7.99	12.15	23.37	73.40	191.69	107.53	
IV	594.14	479.35	41.47	13.61	140.55	:	34.55	82.90	:	60.91	:	56.63	22.44	7.50	11.81	23.97	72.60	199.07	104.73	
1999 I	596.61	482.26	42.13	14.05	142.74	:	35.61	82.66	:	60.14	:	56.02	22.14	:	12.02	24.20	71.62	196.28	104.77	
II	611.86	494.98	42.12	14.36	147.49	:	36.51	84.83	:	61.56	:	57.12	22.82	:	12.33	24.16	73.84	198.21	106.31	
III	634.71	512.34	44.88	14.54	151.92	:	37.61	88.49	:	63.67	:	57.96	22.71	:	13.30	25.10	78.09	203.69	111.63	
IV	645.55	523.01	45.92	14.91	153.14	:	39.37	89.21	:	64.65	:	60.35	23.42	:	14.27	25.99	76.90	208.64	112.07	
2000 I	:	:	:	:	:	:	:	:	:	:	:	:	:	:	:	:	:	208.55	:	

0112	Veränderung der Ausfuhr von Waren und Dienstleistungen –Volumen (T/T-1 %)										Changes in exports of goods and services in volume (T/T-1 %)					Evolution des exportations de biens et services volume –(T/T-1 %)				
	EU-15	EUR-11	B	DK	D	EL	E	F	IRL	I	L	NL	A	P	FIN	S	UK	US	JP	
1997	10.0	10.3	6.7	4.1	10.9	7.9	15.1	11.8	17.0	6.5	10.5	9.0	10.1	8.1	14.1	13.0	8.6	12.5	11.6	
1998	6.2	6.9	4.2	2.2	7.0	4.2	7.1	7.8	20.5	3.3	9.9	6.4	8.7	7.8	9.3	7.3	2.3	2.2	-2.5	
1999	4.3	4.4	5.0	7.0	4.2	5.4	8.5	3.7	12.7	-0.4	5.2	4.7	5.4	4.3	7.4	5.2	3.1	3.8	1.8	
2000	8.2	8.5	7.2	4.4	9.3	6.4	10.4	7.5	11.7	8.2	7.0	7.4	9.0	6.7	7.8	7.4	6.9	6.1	5.6	
1996 III	1.6	1.7	-1.4	-1.2	1.4	:	4.8	1.8	:	1.8	:	4.1	-0.5	-0.7	-0.0	1.1	1.6	0.8	4.1	
IV	3.0	3.1	3.1	0.9	4.5	:	3.1	2.5	:	2.2	:	0.3	6.7	-0.3	3.8	1.5	2.7	6.5	5.0	
1997 I	1.7	1.5	1.1	0.2	1.6	:	2.3	3.4	:	0.5	:	2.5	-3.4	4.7	1.3	3.8	2.2	2.0	2.3	
II	3.8	4.0	2.8	1.8	3.2	:	5.9	4.1	:	2.6	:	3.6	10.8	3.8	7.3	4.5	2.5	3.8	4.4	
III	3.4	3.7	2.9	2.5	4.2	:	3.8	3.0	:	3.3	:	2.6	4.2	0.7	6.4	2.5	1.9	2.7	-1.2	
IV	1.4	1.6	0.9	1.7	1.4	:	3.0	3.3	:	1.3	:	1.3	-3.5	2.3	-3.2	1.0	0.7	0.4	2.0	
1998 I	1.7	2.2	1.6	-0.6	2.1	:	-0.0	1.9	:	1.4	:	0.4	6.9	3.9	9.6	1.1	-0.8	-0.4	-3.0	
II	1.0	1.0	0.2	-5.7	1.8	:	1.4	1.3	:	-0.6	:	2.2	-3.6	2.0	-3.3	2.9	1.6	-1.0	-1.4	
III	0.6	0.4	-0.4	10.8	-0.6	:	1.1	0.1	:	0.2	:	1.5	3.1	1.7	1.3	0.7	0.1	-0.4	0.8	
IV	-1.2	-1.3	-0.5	-3.7	-2.6	:	-0.5	-1.2	:	-3.9	:	1.6	3.6	-6.1	-2.8	2.6	-1.1	3.9	-2.6	
1999 I	0.4	0.6	1.6	3.2	1.6	:	3.1	-0.3	:	-1.3	:	-1.1	-1.3	:	1.8	1.0	-1.4	-1.4	0.1	
II	2.6	2.6	-0.0	2.2	3.3	:	2.5	2.6	:	2.4	:	2.0	3.0	:	2.6	-0.1	3.1	1.0	1.5	
III	3.7	3.5	6.6	1.3	3.0	:	3.0	4.3	:	3.4	:	1.5	-0.5	:	7.9	3.9	5.8	2.8	5.0	
IV	1.7	2.1	2.3	2.5	0.8	:	4.7	0.8	:	1.5	:	4.1	3.1	:	7.3	3.6	-1.5	2.4	0.4	
2000 I	:	:	:	:	:	:	:	:	:	:	:	:	:	:	:	:	:	-0.1	:	

(*) Vor dem 1.1.1999 ECU.

Die Daten für EU-15 und EUR-11 wurden in einer zusammenhängenden Weise errechnet, die alle verfügbaren Daten der Mitgliedstaaten, die vierteljährliche Ergebnisse bereitstellen, verwendet.

Vierteljährliche Daten: P, US und JP Inlandskonzept

US und JP Inlandskonzept

(*) ECU before 1.1.1999.

Data for EU-15 and EUR-11 are calculated statistically using data available from those Member States which compile quarterly accounts.

Quarterly data: P, US and JP under national concept

US and JP national concept

(*) ECU avant 1.1.1999.

Les données d'EU-15 et EUR-11 sont calculées selon un cadre statistique utilisant comme indicateurs les données de tous les Etats membres qui élaborent une comptabilité trimestrielle.

Données trimestrielles: P, US et JP en concept national

US et JP concept national

VOLKSWIRTSCHAFTLICHE GESAMTRECHNUNGEN ES VG 95
NATIONAL ACCOUNTS ESA 95
COMPTES NATIONAUX SEC 95



	0113 Außenhandelssaldo Mrd. EUR(*) in Preise von 1995																			
	External trade balance Billion EUR(*) Constant prices 1995																			
	Solde du commerce extérieur Mrd EUR(*) Prix constants 1995																			
	EU-15	EUR-11	B	DK	D	EL	E	F	IRL	I	L	NL	A	P	FIN	S	UK	US	JP	
1997	155.90	153.97	11.06	4.68	37.24	-8.57	4.14	36.73	7.40	31.43	2.26	21.87	-1.05	-7.21	10.12	15.89	-10.08	-91.42	87.56	
1998	103.27	123.94	8.41	2.29	32.30	-8.32	-0.49	30.62	7.78	20.26	2.73	20.86	0.25	-10.11	11.33	14.88	-29.52	-173.60	103.08	
1999	66.86	99.13	10.24	5.41	18.00	-8.69	-6.28	32.06	8.51	11.48	2.77	20.92	-0.08	-12.14	13.65	15.88	-44.86	-255.85	94.24	
2000	84.62	119.97	11.64	6.02	31.28	-9.08	-8.64	35.09	9.09	14.09	3.32	21.41	0.46	-13.26	15.48	17.05	-49.34	-300.16	98.16	
1996 III	31.57	30.64	1.89	1.54	6.14	:	0.31	6.00	:	9.26	:	5.29	-0.93	-1.75	2.19	3.57	-2.07	-23.46	11.27	
IV	34.41	33.16	2.38	1.50	6.94	:	0.85	6.62	:	8.94	:	4.87	-0.10	-1.73	2.15	3.45	-1.57	-15.49	15.02	
1997 I	36.17	34.28	2.97	1.27	6.89	:	0.38	8.31	:	8.91	:	5.22	-1.07	-1.74	2.29	3.79	-1.12	-19.01	17.30	
II	38.49	38.20	2.66	1.11	9.29	:	0.99	9.84	:	7.31	:	4.91	0.30	-1.61	2.39	3.88	-2.60	-21.11	22.82	
III	44.33	43.27	3.02	1.09	11.32	:	1.64	9.02	:	8.16	:	5.83	0.39	-2.01	2.98	3.99	-2.00	-24.66	22.06	
IV	36.92	38.24	2.40	1.20	10.20	:	1.16	9.37	:	7.02	:	5.92	-0.95	-1.87	2.47	3.77	-4.28	-26.65	25.72	
1998 I	30.56	34.22	1.72	0.61	9.66	:	0.76	8.32	:	5.27	:	4.67	0.11	-2.26	3.14	3.38	-5.67	-35.01	24.35	
II	29.85	34.38	2.26	0.19	9.93	:	0.52	7.67	:	5.98	:	5.33	-0.93	-2.38	2.81	3.52	-6.33	-44.06	26.63	
III	27.55	32.65	2.10	1.16	8.44	:	-0.41	7.29	:	6.56	:	5.20	0.12	-2.65	2.74	3.49	-7.74	-47.81	27.46	
IV	15.01	22.40	2.33	0.32	4.01	:	-1.35	6.30	:	2.43	:	5.66	0.60	-2.85	2.65	4.12	-9.69	-46.69	25.28	
1999 I	10.70	20.17	2.83	0.93	2.78	:	-1.50	7.04	:	2.08	:	4.96	-0.01	:	2.69	3.86	-11.86	-56.83	23.44	
II	14.47	21.80	2.73	1.26	3.47	:	-1.95	7.38	:	1.87	:	5.38	0.67	:	2.97	4.09	-10.19	-63.55	22.88	
III	20.55	27.63	2.47	1.36	5.18	:	-1.72	9.50	:	4.09	:	4.84	0.04	:	3.61	4.02	-9.88	-67.34	25.85	
IV	21.03	29.43	2.21	1.82	6.03	:	-1.10	8.17	:	3.42	:	5.74	0.79	:	4.39	5.19	-12.83	-68.08	22.56	
2000 I	:	:	:	:	:	:	:	:	:	:	:	:	:	:	:	:	:	-74.50	:	

	0114 Außenhandelssaldo Volumen % des BIP																			
	External trade balance in volume % of GDP																			
	Solde du commerce extérieur volumen % du PIB																			
	EU-15	EUR-11	B	DK	D	EL	E	F	IRL	I	L	NL	A	P	FIN	S	UK	US	JP	
1997	2.3	2.8	5.0	3.2	1.9	-9.0	0.9	3.0	12.3	3.6	14.7	6.4	-0.6	-8.2	9.3	8.4	-1.1	-1.5	2.1	
1998	1.5	2.2	3.7	1.5	1.7	-8.4	-0.1	2.4	11.9	2.3	16.8	5.9	0.1	-11.1	9.9	7.6	-3.2	-2.7	2.5	
1999	0.9	1.7	4.4	3.6	0.9	-8.5	-1.2	2.5	12.0	1.3	16.3	5.7	-0.0	-13.0	11.5	7.9	-4.7	-3.9	2.3	
2000	1.1	2.0	4.8	3.9	1.5	-8.6	-1.6	2.6	12.0	1.5	18.5	5.7	0.2	-13.7	12.4	8.1	-5.0	-4.4	2.4	
1996 III	1.9	2.3	3.5	4.4	1.3	:	0.3	2.0	:	4.4	:	6.4	-2.0	-8.5	8.5	7.7	-0.9	-1.6	1.1	
IV	2.1	2.5	4.4	4.2	1.5	:	0.7	2.2	:	4.2	:	5.9	-0.2	-8.2	8.2	7.4	-0.7	-1.0	1.4	
1997 I	2.1	2.5	5.5	3.5	1.5	:	0.3	2.7	:	4.2	:	6.3	-2.4	-8.2	8.7	8.1	-0.5	-1.3	1.6	
II	2.3	2.8	4.8	3.0	1.9	:	0.8	3.2	:	3.4	:	5.8	0.7	-7.5	8.8	8.2	-1.1	-1.4	2.2	
III	2.6	3.1	5.4	3.0	2.4	:	1.4	2.9	:	3.8	:	6.8	0.8	-9.4	10.7	8.4	-0.9	-1.6	2.1	
IV	2.1	2.7	4.3	3.3	2.1	:	1.0	3.0	:	3.2	:	6.9	-2.0	-8.5	8.8	7.9	-1.9	-1.7	2.5	
1998 I	1.8	2.4	3.0	1.6	2.0	:	0.6	2.7	:	2.4	:	5.4	0.2	-10.2	11.1	7.0	-2.5	-2.2	2.4	
II	1.7	2.4	4.0	0.5	2.0	:	0.4	2.4	:	2.7	:	6.1	-1.9	-10.7	9.8	7.2	-2.7	-2.8	2.6	
III	1.6	2.3	3.7	3.1	1.7	:	-0.3	2.3	:	3.0	:	5.9	0.3	-12.0	9.5	7.1	-3.3	-3.0	2.7	
IV	0.9	1.6	4.1	0.9	0.8	:	-1.1	2.0	:	1.1	:	6.4	1.3	-12.6	9.1	8.3	-4.1	-2.9	2.5	
1999 I	0.6	1.4	5.0	2.5	0.6	:	-1.2	2.2	:	0.9	:	5.5	-0.0	:	9.2	7.7	-5.1	-3.5	2.3	
II	0.8	1.5	4.7	3.3	0.7	:	-1.5	2.3	:	0.8	:	5.9	1.4	:	10.0	8.1	-4.3	-3.9	2.2	
III	1.1	1.9	4.2	3.6	1.0	:	-1.3	2.9	:	1.8	:	5.3	0.1	:	12.1	7.9	-4.1	-4.1	2.5	
IV	1.2	2.0	3.8	4.7	1.2	:	-0.9	2.5	:	1.5	:	6.2	1.6	:	14.5	10.2	-5.3	-4.0	2.2	
2000 I	:	:	:	:	:	:	:	:	:	:	:	:	:	:	:	:	:	-4.3	:	

(*) Vor dem 1.1.1999 ECU.

(*) ECU before 1.1.1999.

(*) ECU avant 1.1.1999.

Die Daten für EU-15 und EUR-11 wurden in einer zusammenhängenden Weise errechnet, die alle verfügbaren Daten der Mitgliedstaaten, die vierteljährliche Ergebnisse bereitstellen, verwendet.

Data for EU-15 and EUR-11 are calculated statistically using data available from those Member States which compile quarterly accounts.

Les données de l'EU-15 et l'EUR-11 sont calculées selon un cadre statistique utilisant comme indicateurs les données de tous les États membres qui élaborent une comptabilité trimestrielle.

Vierteljährliche Daten: P, US und JP Inlandskonzept.

Quarterly data: P, US and JP under national concept.

Données trimestrielles: P, US et JP en concept national.

US und JP Inlandskonzept.

US and JP national concept.

US et JP en concept national.

VOLKSWIRTSCHAFTLICHE GESAMTRECHNUNGEN ESVG 95
NATIONAL ACCOUNTS ESA 95
COMPTES NATIONAUX SEC 95



0115	Impliziter Deflator des Bruttoinlandsprodukts 1995 = 100 –EUR(*)				Implicit deflator of gross domestic product 1995 = 100 EUR(*)										Déflateur implicite du produit intérieur brut 1995 = 100 –EUR(*)				
	EU-15	EUR-11	B	DK	D	EL	E	F	IRL	I	L	NL	A	P	FIN	S	UK	US	JP
1997	106.2	102.6	97.5	102.0	97.1	112.2	103.8	101.4	115.5	119.1	100.0	98.0	98.1	105.0	98.8	110.7	127.2	119.8	88.7
1998	108.1	103.8	98.8	103.9	97.9	110.1	105.4	102.5	116.1	121.3	101.3	99.4	98.5	107.6	100.0	108.8	134.3	122.6	83.3
1999	110.8	105.6	100.4	107.5	99.5	115.0	109.2	103.5	117.9	123.6	103.1	101.4	100.3	111.3	101.6	110.7	142.0	130.9	99.7
2000	114.5	107.1	101.6	110.2	100.2	114.9	112.1	104.5	122.5	126.0	104.3	104.2	100.9	114.0	102.7	119.3	159.0	148.4	119.8
1996 III	103.7	103.2	99.2	102.5	99.3	:	104.9	102.1	:	116.2	:	99.2	99.9	104.7	98.3	112.5	104.9	104.9	86.7
IV	104.4	103.0	98.5	102.8	98.3	:	104.6	101.8	:	117.9	:	98.9	99.0	105.1	98.6	111.9	111.9	106.4	84.2
1997 I	105.2	102.4	97.7	101.4	97.6	:	103.6	101.3	:	117.9	:	97.9	97.8	104.2	99.2	109.1	120.9	114.6	84.6
II	105.8	102.4	97.3	102.3	97.2	:	103.7	101.3	:	118.3	:	98.0	98.3	104.7	98.0	108.4	125.3	118.7	88.8
III	106.7	102.4	97.2	101.8	96.7	:	103.6	101.0	:	119.9	:	97.6	98.0	104.4	99.0	112.4	131.1	124.5	93.9
IV	107.2	102.9	97.7	102.3	97.0	:	104.3	101.8	:	120.1	:	98.3	98.3	104.9	99.0	112.3	131.9	121.6	86.2
1998 I	107.5	102.8	98.1	103.1	96.9	:	104.3	101.7	:	120.1	:	98.9	97.5	104.5	99.2	110.9	135.6	125.9	87.6
II	106.0	103.3	98.7	103.1	97.4	:	104.7	102.1	:	120.9	:	98.7	98.2	106.3	99.8	112.3	136.0	124.8	81.2
III	108.3	104.0	99.0	103.9	98.1	:	105.6	102.4	:	121.8	:	99.5	98.7	108.1	99.7	108.4	135.1	123.3	77.4
IV	108.3	104.8	99.5	105.2	99.0	:	106.8	103.0	:	122.5	:	100.4	99.5	109.8	100.8	103.8	131.1	117.4	86.3
1999 I	109.3	105.3	99.8	106.2	99.6	:	107.8	103.1	:	123.2	:	101.1	99.6	:	100.1	108.2	134.4	123.7	92.7
II	110.5	105.4	100.2	107.3	99.4	:	108.7	103.2	:	123.1	:	101.3	100.1	:	101.1	109.2	141.8	131.8	94.4
III	111.1	105.7	100.5	107.7	99.6	:	109.6	103.3	:	123.7	:	101.7	99.8	:	102.0	111.2	143.5	133.2	101.1
IV	111.9	105.9	101.2	108.8	99.4	:	110.6	103.4	:	124.4	:	101.5	99.8	:	102.9	:	148.5	135.2	110.2
2000 I	:	:	:	:	:	:	:	:	:	:	:	:	:	:	:	:	:	143.6	:

0116	Impliziter Deflator des Bruttoinlandsprodukts –1995 = 100 (nationale Wahrung)				Implicit deflator of gross domestic product 1995 = 100 (national currency)										Deflateur implicite du produit interieur brut –1995 = 100 (monnaie nationale)				
	EU-15	EUR-11	B	DK	D	EL	E	F	IRL	I	L	NL	A	P	FIN	S	UK	US	JP
1997	:	:	102.5	104.2	101.8	114.5	105.7	102.8	105.9	107.8	105.1	103.2	102.9	106.3	101.8	102.7	106.3	103.9	98.8
1998	:	:	104.1	106.3	102.9	120.2	108.1	103.7	111.9	110.7	106.7	105.1	103.6	110.7	104.8	104.0	109.6	105.1	99.2
1999	:	:	105.1	109.1	103.9	123.6	111.5	104.1	113.9	112.3	107.9	106.5	104.7	113.8	105.8	104.5	112.8	106.6	98.3
2000	:	:	106.3	112.0	104.6	126.9	114.4	105.1	118.3	114.5	109.1	109.4	105.3	116.6	107.0	106.5	115.9	108.8	98.4
1996 III	103.7	103.2	101.2	103.0	101.1	:	103.8	101.6	:	105.7	:	101.1	101.8	104.4	99.5	102.0	103.8	102.2	98.3
IV	104.4	103.0	101.6	103.9	101.4	:	104.3	101.8	:	106.3	:	102.1	102.0	104.5	100.0	101.2	104.2	102.6	97.9
1997 I	105.2	102.4	102.0	103.0	101.6	:	104.8	102.2	:	106.6	:	102.3	101.9	104.0	101.0	101.5	105.3	103.3	98.5
II	105.8	102.4	102.1	104.2	101.7	:	105.3	102.6	:	107.4	:	102.9	102.9	105.3	101.1	102.5	105.6	103.8	99.1
III	106.7	102.4	102.8	104.5	101.9	:	105.9	102.9	:	108.3	:	103.3	103.3	106.4	102.1	103.2	106.4	104.1	98.7
IV	107.2	102.9	103.2	104.8	102.2	:	106.6	103.1	:	109.0	:	104.1	103.5	107.6	103.0	103.4	107.8	104.4	98.9
1998 I	107.5	102.8	103.8	106.1	102.3	:	107.3	103.3	:	109.8	:	105.0	102.9	107.8	104.2	103.7	108.0	104.6	99.6
II	108.0	103.3	104.3	105.9	102.6	:	107.7	103.5	:	110.5	:	104.6	103.4	109.6	104.9	103.6	109.2	104.9	99.1
III	108.3	104.0	104.3	106.4	103.1	:	108.3	103.6	:	111.1	:	105.3	103.8	111.1	104.7	104.1	110.2	105.3	98.8
IV	108.3	104.8	104.2	106.9	103.5	:	109.1	103.6	:	111.4	:	105.5	104.0	112.3	105.2	104.4	111.1	105.6	99.0
1999 I	109.3	105.3	104.5	107.8	104.0	:	110.1	103.7	:	111.9	:	106.2	104.0	:	104.3	104.2	111.4	106.1	99.0
II	110.5	105.4	104.9	108.8	103.7	:	111.0	103.8	:	111.9	:	106.4	104.5	:	105.3	104.3	112.6	106.5	98.5
III	111.1	105.7	105.2	109.4	104.0	:	111.9	103.9	:	112.4	:	106.8	104.1	:	106.3	103.9	113.4	106.7	98.0
IV	111.9	105.9	105.9	110.4	103.8	:	112.9	103.9	:	113.1	:	106.6	104.2	:	107.2	:	114.0	107.3	97.6
2000 I	:	:	:	:	:	:	:	:	:	:	:	:	:	:	:	:	:	108.0	:

(*) Vor dem 1.1.1999 ECU.

Die Daten fur EU-15 und EUR-11 wurden in einer zusammenhangenden Weise errechnet, die alle verfugbaren Daten der Mitgliedstaaten, die vierteljahrliche Ergebnisse bereitstellen, verwendet.

Vierteljahrliche Daten: P, US und JP Inlandskonzept.

US und JP Inlandskonzept.

(*) ECU before 1.1.1999.

Data for EU-15 and EUR-11 are calculated statistically using data available from those Member States which compile quarterly accounts.

Quarterly data: P, US and JP under national concept.

US and JP national concept.

(*) ECU avant 1.1.1999.

Les donnees de l'EU-15 et l'EUR-11 sont calculees selon un cadre statistique utilisant comme indicateurs les donnees de tous les tats membres qui laborent une comptabilite trimestrielle.

Donnees trimestrielles: P, US et JP en concept national.

US et JP en concept national.

VOLKSWIRTSCHAFTLICHE GESAMTRECHNUNGEN ES VG 95
NATIONAL ACCOUNTS ESA 95
COMPTES NATIONAUX SEC 95



0117	Veränderung des impliziten Deflators des Bruttoinlandsprodukts EUR ^(*) (T/T-1 %)										Changes in the implicit deflator of gross domestic product –EUR ^(*) (T/T-1 %)					Évolution du déflateur implicite du produit intérieur brut –EUR ^(*) (T/T-1 %)				
	EU-15	EUR-11	B	DK	D	EL	E	F	IRL	I	L	NL	A	P	FIN	S	UK	US	JP	
1997	2.7	-0.2	-1.8	-0.1	-2.0	5.4	-1.0	-0.5	9.9	4.0	0.2	-1.3	-1.3	1.8	1.2	-0.4	21.0	14.1	1.0	
1998	1.8	1.2	1.4	1.9	0.8	-1.9	1.5	1.1	0.4	1.9	1.3	1.5	0.4	2.5	1.1	-1.8	5.6	2.3	-6.1	
1999	2.5	1.8	1.6	3.5	1.7	4.5	3.6	1.0	1.6	1.9	1.9	2.0	1.8	3.4	1.6	1.8	5.7	6.7	19.7	
2000	3.3	1.4	1.2	2.5	0.7	-0.1	2.6	1.0	3.9	2.0	1.1	2.7	0.6	2.4	1.1	7.7	12.0	13.4	20.2	
1996 III	0.6	0.4	0.1	1.0	0.4	:	-0.3	-0.1	:	1.2	:	-0.2	0.8	2.1	2.2	0.8	1.3	-1.1	-3.5	
IV	0.7	-0.2	-0.7	0.3	-1.0	:	-0.3	-0.3	:	1.5	:	-0.3	-0.9	0.4	0.4	-0.5	6.6	1.4	-2.9	
1997 I	0.7	-0.5	-0.8	-1.3	-0.8	:	-0.9	-0.5	:	0.0	:	-1.0	-1.2	-0.8	0.5	-2.5	8.1	7.8	0.5	
II	0.6	-0.0	-0.4	0.9	-0.4	:	0.1	0.0	:	0.4	:	0.1	0.5	0.5	-1.1	-0.6	3.6	3.6	4.9	
III	0.9	-0.0	-0.1	-0.4	-0.5	:	-0.1	-0.4	:	1.3	:	-0.4	-0.3	-0.3	1.0	3.7	4.7	4.9	5.8	
IV	0.5	0.5	0.6	0.4	0.4	:	0.6	0.9	:	0.2	:	0.8	0.3	0.5	0.0	-0.1	0.6	-2.4	-8.2	
1998 I	0.3	-0.1	0.3	0.9	-0.1	:	0.0	-0.1	:	0.0	:	0.5	-0.8	-0.4	0.2	-1.3	2.8	3.6	1.7	
II	0.5	0.5	0.7	0.0	0.5	:	0.4	0.4	:	0.7	:	-0.1	0.7	1.7	0.6	1.3	0.3	-0.9	-7.3	
III	0.3	0.6	0.3	0.8	0.7	:	0.8	0.3	:	0.8	:	0.8	0.6	1.6	-0.1	-3.5	-0.7	-1.2	-4.7	
IV	0.0	0.8	0.6	1.2	1.0	:	1.1	0.6	:	0.6	:	0.9	0.8	1.6	1.1	-4.3	-3.0	-4.8	11.5	
1999 I	0.9	0.5	0.3	0.9	0.6	:	0.9	0.1	:	0.6	:	0.8	0.1	:	-0.8	4.2	2.5	5.5	7.4	
II	1.1	0.1	0.4	1.1	-0.2	:	0.9	0.1	:	-0.0	:	0.2	0.6	:	1.0	0.9	5.5	6.5	1.8	
III	0.5	0.3	0.3	0.4	0.3	:	0.8	0.1	:	0.5	:	0.4	-0.4	:	0.9	1.9	1.2	1.1	7.1	
IV	0.8	0.1	0.7	1.0	-0.2	:	0.9	0.0	:	0.6	:	-0.2	0.0	:	0.9	:	3.5	1.5	9.0	
2000 I	:	:	:	:	:	:	:	:	:	:	:	:	:	:	:	:	:	:	6.2	:

0118	Veränderung des impliziten Deflators des Bruttoinlandsprodukts (nationale Wahrung) ⁽¹⁾										Changes in the implicit deflator of gross domestic product (national currency) ⁽¹⁾					Évolution du déflateur implicite du produit intérieur brut (monnaie nationale) ⁽¹⁾				
	EU-15	EUR-11	B	DK	D	EL	E	F	IRL	I	L	NL	A	P	FIN	S	UK	US	JP	
1997	:	:	1.3	1.6	0.8	6.7	2.1	1.3	3.6	2.4	3.3	2.0	1.6	3.3	2.1	1.2	2.9	1.9	0.3	
1998	:	:	1.6	2.1	1.0	4.9	2.3	0.9	5.6	2.7	1.5	1.9	0.6	4.1	2.9	1.3	3.2	1.2	0.3	
1999	:	:	0.9	2.6	1.0	2.9	3.2	0.4	1.8	1.5	1.1	1.3	1.1	2.8	1.0	0.5	2.9	1.5	-0.9	
2000	:	:	1.2	2.7	0.7	2.6	2.6	1.0	3.9	2.0	1.1	2.7	0.6	2.4	1.1	1.9	2.7	2.0	0.1	
1996 III	0.6	0.4	0.2	0.9	0.3	:	0.6	0.2	:	0.6	:	0.0	0.7	1.8	-0.3	0.9	0.9	0.5	-0.6	
IV	0.7	-0.2	0.5	0.8	0.2	:	0.5	0.3	:	0.5	:	0.9	0.2	0.0	0.5	-0.8	0.4	0.4	-0.4	
1997 I	0.7	-0.5	0.3	-0.8	0.2	:	0.4	0.4	:	0.3	:	0.2	-0.1	-0.5	1.0	0.3	1.1	0.7	0.6	
II	0.6	-0.0	0.2	1.2	0.1	:	0.5	0.4	:	0.7	:	0.6	1.0	1.3	0.2	1.0	0.3	0.4	0.6	
III	0.9	-0.0	0.6	0.3	0.2	:	0.6	0.2	:	0.9	:	0.4	0.4	1.0	1.0	0.7	0.7	0.3	-0.4	
IV	0.5	0.5	0.4	0.3	0.3	:	0.7	0.2	:	0.6	:	0.8	0.3	1.1	0.9	0.2	1.3	0.3	0.1	
1998 I	0.3	-0.1	0.6	1.2	0.2	:	0.6	0.1	:	0.8	:	0.8	-0.6	0.2	1.2	0.3	0.2	0.2	0.7	
II	0.5	0.5	0.5	-0.2	0.3	:	0.4	0.2	:	0.6	:	-0.3	0.5	1.6	0.6	-0.1	1.1	0.3	-0.5	
III	0.3	0.6	0.0	0.5	0.4	:	0.6	0.1	:	0.6	:	0.7	0.3	1.4	-0.2	0.4	0.9	0.4	-0.4	
IV	0.0	0.8	-0.0	0.5	0.4	:	0.7	-0.0	:	0.2	:	0.2	0.2	1.1	0.5	0.3	0.8	0.2	0.3	
1999 I	0.9	0.5	0.2	0.8	0.5	:	0.9	0.1	:	0.5	:	0.6	0.0	:	-0.9	-0.2	0.2	0.5	-0.1	
II	1.1	0.1	0.4	1.0	-0.2	:	0.9	0.1	:	-0.0	:	0.2	0.6	:	1.0	0.1	1.1	0.3	-0.5	
III	0.5	0.3	0.3	0.5	0.3	:	0.8	0.1	:	0.5	:	0.4	-0.4	:	0.9	-0.3	0.7	0.3	-0.4	
IV	0.8	0.1	0.7	1.0	-0.2	:	0.9	0.0	:	0.6	:	-0.2	0.0	:	0.9	:	0.5	0.5	-0.5	
2000 I	:	:	:	:	:	:	:	:	:	:	:	:	:	:	:	:	:	:	0.7	:

⁽¹⁾ (T/T-1 %).

^(*) Vor dem 1.1.1999 ECU.

Die Daten für EU-15 und EUR-11 wurden in einer zusammenhängenden Weise errechnet, die alle verfügbaren Daten der Mitgliedstaaten, die vierteljährliche Ergebnisse bereitstellen, verwendet.

Vierteljährliche Daten: P, US und JP Inlandskonzept.

US und JP Inlandskonzept.

⁽¹⁾ (T/T-1 %).

^(*) ECU before 1.1.1999.

Data for EU-15 and EUR-11 are calculated statistically using data available from those Member States which compile quarterly accounts.

Quarterly data: P, US and JP under national concept.

US and JP national concept.

⁽¹⁾ (T/T-1 %).

^(*) ECU avant 1.1.1999.

Les données de l'EU-15 et l'EUR-11 sont calculées selon un cadre statistique utilisant comme indicateurs les données de tous les États membres qui élaborent une comptabilité trimestrielle.

Données trimestrielles: P, US et JP en concept national.

US et JP en concept national.

VOLKSWIRTSCHAFTLICHE GESAMTRECHNUNGEN ESGV 95

NATIONAL ACCOUNTS ESA 95

COMPTES NATIONAUX SEC 95



0119		Impliziter Deflator des privaten Endverbrauchs EUR(*) 1995 = 100										Implicit deflator of private final consumption EUR(*) 1995 = 100					Déflateur implicite de la consommation finale privée EUR(*) 1995 = 100				
		EU-15	EUR-11	B	DK	D	EL	E	F	IRL	I	L	NL	A	P	FIN	S	UK	US	JP	
1997		107.3	103.5	98.5	102.0	98.9	111.9	104.2	101.9	114.7	117.8	98.4	98.8	99.3	104.7	99.7	111.8	126.6	120.2	91.4	
1998		108.9	104.4	99.1	103.6	99.6	109.5	105.5	102.9	113.1	119.4	99.8	100.1	99.7	104.9	100.1	109.5	132.8	122.7	85.7	
1999		111.8	106.5	100.9	107.1	101.0	114.0	109.0	104.4	116.6	122.4	101.5	102.7	101.0	107.9	102.8	111.7	139.7	131.1	102.9	
2000		116.0	108.3	102.4	109.5	102.4	113.8	111.8	105.7	121.3	125.2	103.6	105.2	102.3	110.3	105.2	119.7	155.5	149.1	123.3	
1996 III		104.1	103.7	100.2	102.0	100.2	:	104.9	102.5	:	115.2	:	99.8	101.1	104.7	100.4	112.1	104.7	105.1	88.4	
IV		105.1	103.6	99.7	102.0	99.4	:	104.7	102.3	:	116.9	:	99.5	100.2	105.4	100.4	112.6	111.9	106.8	86.2	
1997 I		106.1	103.3	98.9	102.2	99.0	:	103.9	102.0	:	117.1	:	98.0	99.4	103.9	99.9	110.2	120.5	115.1	86.6	
II		106.7	103.3	98.2	101.0	98.8	:	104.1	101.7	:	117.2	:	99.1	99.3	103.5	99.3	109.4	124.6	119.0	91.5	
III		108.0	103.5	98.2	102.0	98.8	:	104.1	101.6	:	118.4	:	98.5	99.0	103.3	99.9	113.6	130.8	124.8	97.1	
IV		108.3	103.9	98.7	102.5	99.0	:	104.7	102.4	:	118.7	:	99.4	99.3	103.3	99.7	113.4	130.7	121.9	89.1	
1998 I		108.6	103.6	98.1	102.3	98.8	:	104.5	102.2	:	118.4	:	99.6	98.9	102.3	99.4	111.8	134.7	126.1	89.9	
II		109.0	104.1	99.0	102.8	99.4	:	104.9	102.5	:	119.0	:	99.5	99.4	103.7	99.1	113.3	134.5	124.8	83.5	
III		109.0	104.6	99.2	103.9	99.7	:	105.7	102.9	:	119.7	:	100.2	99.9	105.7	100.3	109.1	133.2	123.2	79.7	
IV		108.9	105.3	100.0	105.2	100.3	:	106.8	103.5	:	120.5	:	101.1	100.6	107.0	101.4	104.3	129.4	117.4	89.0	
1999 I		109.9	105.7	100.2	105.8	100.5	:	107.6	103.7	:	121.1	:	101.9	100.8	:	102.1	109.5	132.5	123.6	95.4	
II		111.6	106.3	101.0	106.3	101.0	:	108.4	104.1	:	122.1	:	102.4	100.8	:	102.6	110.5	139.6	131.9	97.3	
III		112.2	106.7	100.9	107.7	101.2	:	109.5	104.2	:	122.9	:	103.1	101.0	:	103.0	113.0	141.1	133.6	104.7	
IV		113.4	107.1	101.4	108.4	101.4	:	110.4	104.6	:	123.7	:	103.3	101.6	:	103.3	:	145.9	135.7	114.2	
2000 I		:	:	:	:	:	:	:	:	:	:	:	:	:	:	:	:	144.4	:	:	

0120		Impliziter Deflator des privaten Endverbrauchs (nationale Wahrung) 1995 = 100										Implicit deflator of private final consumption (national currency) 1995 = 100					Déflateur implicite de la consommation finale privée (monnaie nationale) 1995 = 100				
		EU-15	EUR-11	B	DK	D	EL	E	F	IRL	I	L	NL	A	P	FIN	S	UK	US	JP	
1997		:	:	103.6	104.1	103.7	114.3	106.1	103.3	105.1	106.7	103.5	104.0	104.1	106.0	102.7	103.7	105.8	104.2	101.8	
1998		:	:	104.4	106.0	104.6	119.6	108.2	104.1	109.1	108.9	105.2	105.9	104.8	107.9	104.9	104.7	108.4	105.1	102.0	
1999		:	:	105.6	108.7	105.5	122.6	111.3	105.0	112.6	111.3	106.2	107.8	105.4	110.4	107.1	105.4	111.0	106.8	101.5	
2000		:	:	107.1	111.3	106.9	125.7	114.1	106.3	117.1	113.8	108.4	110.4	106.8	112.8	109.5	106.9	113.4	109.3	101.3	
1996 III		104.1	103.7	102.2	102.5	102.0	:	103.8	102.0	:	104.8	:	101.8	103.0	104.5	101.6	101.6	103.6	102.3	100.2	
IV		105.1	103.6	102.9	103.1	102.4	:	104.5	102.4	:	105.4	:	102.6	103.3	104.8	101.8	101.8	104.3	103.0	100.2	
1997 I		106.1	103.3	103.2	103.8	103.1	:	105.1	102.9	:	105.9	:	102.4	103.6	103.7	101.7	102.5	105.0	103.7	100.8	
II		106.7	103.3	103.1	102.9	103.4	:	105.7	103.0	:	106.3	:	104.1	104.0	104.1	102.4	103.3	105.0	104.0	102.2	
III		108.0	103.5	103.8	104.6	104.1	:	106.4	103.5	:	107.0	:	104.3	104.4	105.3	103.1	104.3	106.1	104.3	102.2	
IV		108.3	103.9	104.1	105.1	104.2	:	107.1	103.7	:	107.7	:	105.3	104.6	106.0	103.7	104.4	106.8	104.6	102.2	
1998 I		108.6	103.6	103.9	105.2	104.2	:	107.5	103.8	:	108.3	:	105.7	104.3	105.5	104.4	104.5	107.3	104.7	102.2	
II		109.0	104.1	104.6	105.6	104.7	:	107.9	104.0	:	108.7	:	105.4	104.7	106.9	104.2	104.5	108.0	105.0	102.0	
III		109.0	104.6	104.5	106.3	104.8	:	108.5	104.1	:	109.2	:	106.0	105.0	108.7	105.3	104.7	108.7	105.3	101.6	
IV		108.9	105.3	104.7	106.8	104.7	:	109.1	104.1	:	109.5	:	106.3	105.1	109.5	105.8	104.9	109.7	105.6	102.1	
1999 I		109.9	105.7	104.9	107.4	104.9	:	109.9	104.3	:	110.0	:	107.1	105.2	:	106.4	105.4	109.8	106.0	101.9	
II		111.6	106.3	105.7	107.9	105.5	:	110.7	104.6	:	110.9	:	107.5	105.3	:	106.9	105.5	110.8	106.6	101.5	
III		112.2	106.7	105.6	109.4	105.7	:	111.8	104.8	:	111.7	:	108.3	105.5	:	107.3	105.6	111.5	107.0	101.5	
IV		113.4	107.1	106.1	110.1	105.8	:	112.7	105.1	:	112.4	:	108.5	106.1	:	107.6	:	112.0	107.7	101.1	
2000 I		:	:	:	:	:	:	:	:	:	:	:	:	:	:	:	:	108.6	:	:	

(*) Vor dem 1.1.1999 ECU.

(*) ECU before 1.1.1999.

(*) ECU avant 1.1.1999.

Die Daten für EU-15 und EUR-11 wurden in einer zusammenhängenden Weise errechnet, die alle verfügbaren Daten der Mitgliedstaaten, die vierteljährliche Ergebnisse bereitstellen, verwendet.

Data for EU-15 and EUR-11 are calculated statistically using data available from those Member States which compile quarterly accounts.

Les données de l'EU-15 et l'EUR-11 sont calculées selon un cadre statistique utilisant comme indicateurs les données de tous les États membres qui élaborent une comptabilité trimestrielle.

Vierteljährliche Daten: P, US und JP Inlandskonzept.

Quarterly data: P, US and JP under national concept.

Données trimestrielles: P, US et JP en concept national.

US und JP Inlandskonzept.

US and JP national concept.

US et JP en concept national.

VOLKSWIRTSCHAFTLICHE GESAMTRECHNUNGEN ESVG 95
NATIONAL ACCOUNTS ESA 95
COMPTES NATIONAUX SEC 95



	0121																			
	Veränderungen des impliziten Deflators des privaten Endverbrauchs-EUR(*) 1995 = 100										Changes in the implicit deflator of private final consumption -EUR(*) 1995 = 100					Évolution du déflateur implicite de la consommation finale privée EUR(*) -1995 = 100				
	EU-15	EUR-11	B	DK	D	EL	E	F	IRL	I	L	NL	A	P	FIN	S	UK	US	JP	
1997	3.4	0.2	-1.6	0.3	-1.1	4.3	-0.6	-0.4	8.8	3.8	-1.4	-1.2	-1.1	1.3	0.4	0.6	20.5	14.2	2.5	
1998	1.5	0.9	0.6	1.6	0.7	-2.1	1.3	1.0	-1.4	1.3	1.5	1.4	0.5	0.2	0.4	-2.0	4.9	2.1	-6.2	
1999	2.7	2.0	1.8	3.4	1.5	4.1	3.3	1.4	3.1	2.5	1.7	2.6	1.3	2.9	2.7	1.9	5.2	6.9	20.1	
2000	3.7	1.7	1.5	2.2	1.4	-0.2	2.5	1.3	4.0	2.3	2.0	2.4	1.3	2.2	2.3	7.2	11.4	13.7	19.8	
1996 III	0.5	0.4	0.3	0.8	0.3	:	-0.2	-0.2	:	1.3	:	-0.0	1.3	1.8	2.7	0.5	1.3	-1.2	-2.6	
IV	1.0	-0.1	-0.5	-0.1	-0.8	:	-0.2	-0.1	:	1.5	:	-0.4	-0.9	0.6	0.0	0.5	6.9	1.7	-2.4	
1997 I	0.9	-0.4	-0.9	0.2	-0.4	:	-0.8	-0.4	:	0.2	:	-1.4	-0.8	-1.4	-0.5	-2.2	7.7	7.7	0.4	
II	0.6	0.0	-0.6	-1.2	-0.1	:	0.1	-0.2	:	0.1	:	1.1	-0.1	-0.4	-0.6	-0.7	3.3	3.4	5.7	
III	1.2	0.2	-0.0	1.0	-0.0	:	0.0	-0.1	:	1.0	:	-0.6	-0.3	-0.2	0.6	3.9	5.0	4.9	6.2	
IV	0.3	0.4	0.5	0.5	0.2	:	0.6	0.8	:	0.2	:	0.9	0.3	0.0	-0.3	-0.2	-0.1	-2.4	-8.3	
1998 I	0.3	-0.3	-0.5	-0.1	-0.2	:	-0.2	-0.2	:	-0.2	:	0.2	-0.4	-1.0	-0.3	-1.5	3.0	3.4	0.9	
II	0.4	0.5	0.9	0.5	0.6	:	0.5	0.3	:	0.5	:	-0.1	0.5	1.3	-0.3	1.4	-0.1	-1.0	-7.0	
III	0.1	0.5	0.2	1.0	0.4	:	0.8	0.4	:	0.6	:	0.7	0.5	2.0	1.2	-3.7	-1.0	-1.3	-4.7	
IV	-0.1	0.7	0.8	1.3	0.6	:	1.0	0.6	:	0.6	:	0.9	0.7	1.2	1.1	-4.4	-2.9	-4.8	11.7	
1999 I	0.9	0.4	0.3	0.6	0.2	:	0.8	0.2	:	0.5	:	0.8	0.2	:	0.7	4.9	2.4	5.3	7.2	
II	1.6	0.6	0.7	0.6	0.6	:	0.7	0.4	:	0.8	:	0.4	0.1	:	0.5	0.9	5.4	6.7	2.0	
III	0.6	0.4	-0.0	1.3	0.2	:	1.0	0.1	:	0.7	:	0.8	0.2	:	0.4	2.3	1.0	1.3	7.6	
IV	1.0	0.4	0.5	0.6	0.2	:	0.8	0.3	:	0.7	:	0.2	0.6	:	0.3	:	3.4	1.6	9.1	
2000 I	:	:	:	:	:	:	:	:	:	:	:	:	:	:	:	:	:	:	6.4	:

	0122																			
	Veränderungen des impliziten Deflators des privaten Endverbrauchs (nationale Währung)(¹)										Changes in the implicit deflator of private final consumption (national currency)(¹)					Évolution du déflateur implicite de la consommation finale privée (monnaie nationale)(¹)				
	EU-15	EUR-11	B	DK	D	EL	E	F	IRL	I	L	NL	A	P	FIN	S	UK	US	JP	
1997	:	:	1.5	2.0	1.7	5.6	2.5	1.4	2.5	2.2	1.7	2.1	1.8	2.7	1.4	2.2	2.5	2.0	1.7	
1998	:	:	0.8	1.8	0.9	4.6	2.0	0.8	3.7	2.1	1.7	1.8	0.7	1.8	2.1	1.0	2.5	0.9	0.2	
1999	:	:	1.1	2.5	0.8	2.5	2.8	0.8	3.3	2.2	1.0	1.9	0.6	2.3	2.1	0.7	2.4	1.6	-0.5	
2000	:	:	1.5	2.4	1.4	2.5	2.5	1.3	4.0	2.3	2.0	2.4	1.3	2.2	2.3	1.5	2.1	2.3	-0.2	
1996 III	0.5	0.4	0.5	0.7	0.2	:	0.7	0.1	:	0.7	:	0.2	1.2	1.5	0.2	0.6	0.9	0.4	0.3	
IV	1.0	-0.1	0.7	0.5	0.4	:	0.6	0.4	:	0.5	:	0.8	0.3	0.3	0.1	0.2	0.7	0.7	0.0	
1997 I	0.9	-0.4	0.3	0.8	0.6	:	0.6	0.5	:	0.5	:	-0.2	0.3	-1.1	-0.1	0.6	0.7	0.7	0.5	
II	0.6	0.0	-0.1	-0.9	0.3	:	0.6	0.1	:	0.5	:	1.6	0.4	0.4	0.7	0.9	0.0	0.3	1.4	
III	1.2	0.2	0.7	1.7	0.7	:	0.7	0.5	:	0.6	:	0.2	0.4	1.1	0.6	0.9	1.0	0.3	0.0	
IV	0.3	0.4	0.3	0.4	0.1	:	0.6	0.2	:	0.6	:	0.9	0.2	0.7	0.6	0.1	0.6	0.3	-0.0	
1998 I	0.3	-0.3	-0.3	0.2	0.1	:	0.4	0.1	:	0.6	:	0.4	-0.2	-0.4	0.7	0.1	0.5	0.1	0.0	
II	0.4	0.5	0.7	0.3	0.4	:	0.5	0.2	:	0.4	:	-0.3	0.4	1.3	-0.2	-0.0	0.7	0.3	-0.2	
III	0.1	0.5	-0.1	0.7	0.1	:	0.5	0.1	:	0.4	:	0.6	0.3	1.7	1.1	0.3	0.6	0.3	-0.3	
IV	-0.1	0.7	0.2	0.5	-0.1	:	0.6	0.0	:	0.3	:	0.3	0.1	0.8	0.5	0.2	0.9	0.3	0.5	
1999 I	0.9	0.4	0.2	0.5	0.1	:	0.8	0.1	:	0.5	:	0.7	0.1	:	0.6	0.4	0.1	0.4	-0.3	
II	1.6	0.6	0.7	0.5	0.6	:	0.7	0.4	:	0.8	:	0.4	0.1	:	0.5	0.1	0.9	0.6	-0.4	
III	0.6	0.4	-0.0	1.4	0.2	:	1.0	0.1	:	0.7	:	0.8	0.2	:	0.4	0.1	0.6	0.5	0.0	
IV	1.0	0.4	0.5	0.6	0.2	:	0.8	0.3	:	0.7	:	0.2	0.6	:	0.3	:	0.5	0.6	-0.4	
2000 I	:	:	:	:	:	:	:	:	:	:	:	:	:	:	:	:	:	:	0.8	:

(¹) (T/T-1 %)

(*) Vor dem 1.1.1999 ECU.

Die Daten für EU-15 und EUR-11 wurden in einer zusammenhängenden Weise errechnet, die alle verfügbaren Daten der Mitgliedstaaten, die vierteljährliche Ergebnisse bereitstellen, verwendet.

Vierteljährliche Daten: P, US und JP Inlandskonzept.

US und JP Inlandskonzept.

(¹) (T/T-1 %)

(*) ECU before 1.1.1999.

Data for EU-15 and EUR-11 are calculated statistically using data available from those Member States which compile quarterly accounts.

Quarterly data: P, US and JP under national concept.

US and JP national concept.

(¹) (T/T-1 %)

(*) ECU avant 1.1.1999.

Les données de l'EU-15 et l'EUR-11 sont calculées selon un cadre statistique utilisant comme indicateurs les données de tous les États membres qui élaborent une comptabilité trimestrielle.

Données trimestrielles: P, US et JP en concept national.

US et JP en concept national.

Beschäftigung

Employment

Emploi

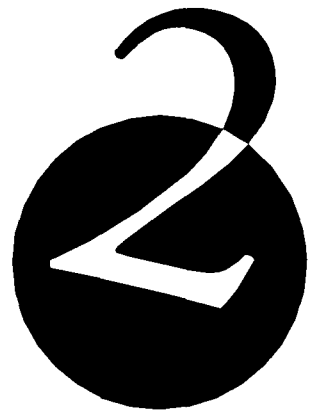

**BESCHÄFTIGUNG
EMPLOYMENT
EMPLOI**



0201		Gesamtbevölkerung ⁽¹⁾ 1 000										Total population ⁽¹⁾ 1 000						Population totale ⁽¹⁾ 1 000	
		EU-15	EUR-11	B	DK	D	EL	E	F	IRL	I	L	NL	A	P	FIN	S	UK	
1995	:	280 364.0	10 105.0	5 207.0	80 570.0	10 238.0	38 749.0	56 336.0	3 536.0	56 413.0	403.0	15 173.0	7 883.0	9 807.0	4 927.0	:	57 525.0		
1996		366 848.0	284 840.0	10 124.0	5 213.0	80 760.0	10 254.0	38 848.0	56 574.0	3 561.0	56 499.0	410.0	15 248.0	7 897.0	9 831.0	5 088.0	8 841.0	57 700.0	
1997		367 512.0	285 319.0	10 154.0	5 236.0	80 567.0	10 266.0	38 910.0	56 818.0	3 605.0	56 648.0	416.0	15 335.0	7 906.0	9 848.0	5 112.0	8 837.0	57 854.0	
1998		369 045.0	286 605.0	10 171.0	5 259.0	80 919.0	10 289.0	38 980.0	57 114.0	3 705.0	56 880.0	420.0	15 431.0	7 913.0	9 949.0	5 124.0	8 854.0	58 037.0	
1999	:	287 225.0	10 213.0	5 283.0	80 908.0	:	39 030.0	57 414.0	3 745.0	56 912.0	424.0	15 544.0	7 921.0	9 973.0	5 142.0	8 856.0	58 253.0		

0202		Zivile Erwerbsspersonen insgesamt ⁽¹⁾ 1 000										Civilian labour force ⁽¹⁾ 1 000						Population active civile totale ⁽¹⁾ 1 000	
		EU-15	EUR-11	B	DK	D	EL	E	F	IRL	I	L	NL	A	P	FIN	S	UK	
1995	:	124 839.0	4 183.0	2 796.0	38 961.0	4 201.0	15 561.0	25 033.0	1 434.0	22 607.0	167.0	7 304.0	3 842.0	4 753.0	2 429.0	:	28 404.0		
1996		167 397.0	127 376.0	4 188.0	2 815.0	39 083.0	4 282.0	15 872.0	25 342.0	1 481.0	22 788.0	171.0	7 407.0	3 819.0	4 780.0	2 445.0	4 409.0	28 515.0	
1997		168 213.0	128 110.0	4 215.0	2 828.0	39 162.0	4 261.0	16 066.0	25 360.0	1 529.0	22 859.0	173.0	7 605.0	3 805.0	4 842.0	2 493.0	4 369.0	28 644.0	
1998		169 752.0	129 491.0	4 253.0	2 821.0	39 393.0	4 445.0	16 226.0	25 569.0	1 621.0	23 165.0	175.0	7 742.0	3 838.0	4 999.0	2 511.0	4 333.0	28 661.0	
1999	:	130 852.0	4 365.0	2 855.0	39 595.0	:	16 339.0	25 882.0	1 689.0	23 347.0	180.0	7 890.0	3 859.0	5 063.0	2 642.0	4 388.0	28 889.0		

0203		Zivile Erwerbstätige insgesamt ⁽¹⁾ 1 000										Civilian employment ⁽¹⁾ 1 000						Emploi civil total ⁽¹⁾ 1 000	
		EU-15	EUR-11	B	DK	D	EL	E	F	IRL	I	L	NL	A	P	FIN	S	UK	
1994	:	:	3 748.0	2 525.0	35 840.0	3 786.0	11 728.0	21 709.0	1 202.0	20 024.0	164.0	6 563.0	:	4 440.0	:	:	25 511.0		
1995		148 054.0	111 689.0	3 793.0	2 596.0	35 782.0	3 821.0	12 027.0	22 045.0	1 258.0	19 943.0	161.0	6 575.0	3 675.0	4 417.0	2 014.0	4 133.0	25 815.0	
1996		148 584.0	112 056.0	3 791.0	2 618.0	35 634.0	3 868.0	12 342.0	22 186.0	1 303.0	20 013.0	165.0	6 533.0	3 617.0	4 431.0	2 040.0	3 984.0	26 058.0	
1997		149 523.0	112 572.0	3 838.0	2 664.0	35 299.0	3 853.0	12 706.0	22 149.0	1 369.0	20 032.0	169.0	6 765.0	3 609.0	4 523.0	2 112.0	3 912.0	26 522.0	
1998		152 028.0	114 647.0	3 857.0	2 672.0	35 537.0	3 967.0	13 161.0	22 461.0	1 487.0	20 357.0	170.0	7 053.0	3 626.0	4 764.0	2 174.0	3 942.0	26 800.0	
1999	:	117 016.0	3 987.0	2 698.0	36 089.0	:	13 773.0	22 748.0	1 582.0	20 618.0	175.0	7 210.0	3 678.0	4 830.0	2 326.0	4 051.0	27 082.0		

(¹) Personen, die in Privathaushalten leben.
Quelle: Erhebung über Arbeitskräfte.

(¹) Persons living in private households.
Source: Labour force survey.

(¹) Personnes vivant dans les ménages privés.
Sources: Enquête sur les forces de travail.

BESCHÄFTIGUNG
EMPLOYMENT
EMPLOI



	0204		Zivile Arbeitnehmer insgesamt ⁽¹⁾ 1 000														Number of civilian employees ⁽¹⁾ 1 000		Emploi civil salarié total ⁽¹⁾ 1 000	
	EU-15	EUR-11	B	DK	D	EL	E	F	IRL	I	L	NL	A	P	FIN	S	UK			
1994	:	:	3 084.0	2 275.0	32 029.0	2 017.0	8 609.0	18 654.0	930.0	14 280.0	146.0	5 772.0	:	3 226.0	:	:	22 068.0			
1995	122 522.0	92 143.0	3 112.0	2 349.0	31 946.0	2 059.0	8 938.0	19 043.0	979.0	14 162.0	143.0	5 783.0	3 151.0	3 191.0	1 696.0	3 646.0	22 325.0			
1996	123 222.0	92 598.0	3 109.0	2 374.0	31 843.0	2 100.0	9 228.0	19 262.0	1 031.0	14 242.0	149.0	5 769.0	3 095.0	3 172.0	1 700.0	3 499.0	22 651.0			
1997	124 266.0	93 215.0	3 177.0	2 412.0	31 448.0	2 111.0	9 639.0	19 289.0	1 084.0	14 316.0	153.0	5 974.0	3 109.0	3 239.0	1 785.0	3 453.0	23 076.0			
1998	126 715.0	95 119.0	3 187.0	2 412.0	31 635.0	2 245.0	10 115.0	19 664.0	1 186.0	14 515.0	154.0	6 290.0	3 126.0	3 391.0	1 856.0	3 492.0	23 447.0			
1999	:	97 580.0	3 299.0	2 447.0	32 193.0	:	10 771.0	19 982.0	1 277.0	14 782.0	159.0	6 438.0	3 175.0	3 499.0	2 005.0	3 586.0	23 809.0			

	0205		Arbeitnehmer Landwirtschaft ⁽¹⁾ 1 000														Number of employees in agriculture ⁽¹⁾ 1 000		Emploi salarié agriculture ⁽¹⁾ 1 000	
	EU-15	EUR-11	B	DK	D	EL	E	F	IRL	I	L	NL	A	P	FIN	S	UK			
1994	:	:	18.0	60.0	521.0	29.0	361.0	274.0	28.0	554.0	1.0	98.0	:	77.0	:	:	237.0			
1995	2 349.0	1 978.0	17.0	58.0	523.0	39.0	366.0	275.0	29.0	532.0	1.0	99.0	36.0	72.0	28.0	44.0	231.0			
1996	2 324.0	1 967.0	14.0	51.0	546.0	35.0	332.0	297.0	28.0	497.0	1.0	95.0	36.0	89.0	31.0	40.0	231.0			
1997	2 327.0	1 988.0	17.0	48.0	551.0	31.0	379.0	294.0	29.0	464.0	1.0	95.0	33.0	87.0	41.0	40.0	219.0			
1998	2 295.0	1 972.0	18.0	42.0	515.0	29.0	388.0	299.0	25.0	443.0	1.0	106.0	32.0	108.0	38.0	35.0	216.0			
1999	:	1 987.0	25.0	47.0	556.0	:	402.0	288.0	27.0	423.0	1.0	100.0	32.0	91.0	42.0	31.0	204.0			

	0206		Arbeitnehmer Industrie ⁽¹⁾ 1 000														Number of employees in industry ⁽¹⁾ 1 000		Emploi salarié industrie ⁽¹⁾ 1 000	
	EU-15	EUR-11	B	DK	D	EL	E	F	IRL	I	L	NL	A	P	FIN	S	UK			
1994	:	:	970.0	619.0	12 463.0	615.0	2 885.0	5 218.0	295.0	5 272.0	43.0	1 431.0	:	1 206.0	:	:	5 990.0			
1995	39 379.0	31 165.0	969.0	654.0	12 087.0	608.0	2 992.0	5 338.0	308.0	5 222.0	39.0	1 425.0	1 112.0	1 176.0	498.0	962.0	5 990.0			
1996	38 889.0	30 634.0	939.0	645.0	11 740.0	609.0	2 987.0	5 299.0	317.0	5 241.0	36.0	1 414.0	1 033.0	1 139.0	491.0	923.0	6 077.0			
1997	38 806.0	30 552.0	950.0	651.0	11 429.0	596.0	3 157.0	5 304.0	345.0	5 190.0	37.0	1 435.0	1 019.0	1 164.0	522.0	897.0	6 110.0			
1998	39 583.0	31 147.0	939.0	655.0	11 400.0	641.0	3 378.0	5 353.0	374.0	5 218.0	35.0	1 483.0	1 015.0	1 406.0	549.0	929.0	6 211.0			
1999	:	31 506.0	917.0	665.0	11 431.0	:	3 576.0	5 415.0	390.0	5 207.0	36.0	1 496.0	1 033.0	1 420.0	585.0	921.0	6 139.0			

	0207		Arbeitnehmer Dienstleistungen ⁽¹⁾ 1 000														Number of employees in services ⁽¹⁾ 1 000		Emploi salarié services ⁽¹⁾ 1 000	
	EU-15	EUR-11	B	DK	D	EL	E	F	IRL	I	L	NL	A	P	FIN	S	UK			
1994	:	:	2 096.0	1 597.0	19 044.0	1 372.0	5 363.0	13 162.0	607.0	8 455.0	102.0	4 243.0	:	1 943.0	:	:	15 842.0			
1995	80 794.0	59 001.0	2 127.0	1 638.0	19 336.0	1 411.0	5 580.0	13 430.0	643.0	8 409.0	103.0	4 259.0	2 003.0	1 943.0	1 169.0	2 641.0	16 104.0			
1996	82 009.0	59 996.0	2 156.0	1 678.0	19 556.0	1 456.0	5 909.0	13 666.0	687.0	8 504.0	111.0	4 260.0	2 026.0	1 944.0	1 178.0	2 535.0	16 343.0			
1997	83 134.0	60 675.0	2 210.0	1 713.0	19 468.0	1 484.0	6 104.0	13 692.0	711.0	8 663.0	115.0	4 444.0	2 057.0	1 989.0	1 222.0	2 516.0	16 746.0			
1998	84 838.0	62 000.0	2 230.0	1 715.0	19 721.0	1 575.0	6 350.0	14 013.0	787.0	8 854.0	117.0	4 702.0	2 080.0	1 878.0	1 270.0	2 528.0	17 020.0			
1999	:	64 086.0	2 357.0	1 735.0	20 206.0	:	6 793.0	14 280.0	859.0	9 151.0	122.0	4 842.0	2 110.0	1 988.0	1 378.0	2 635.0	17 466.0			

⁽¹⁾ Personen, die in Privathaushalten leben.
Quelle: Erhebung über Arbeitskräfte.

⁽¹⁾ Persons living in private households.
Source: Labour force survey.

⁽¹⁾ Personnes vivant dans les ménages privés.
Sources: Enquête sur les forces de travail.

ABHÄNGIG BESCHÄFTIGTE
EMPLOYEES
EMPLOI SALARIÉ



	0301			Industrie insgesamt (ohne Baugewerbe) 1995 = 100																	Total industry (excluding construction) 1995 = 100																	Ensemble de l'industrie sans bâtiment 1995 = 100																
	NACE Rev.1 C-E																																																					
	EU-15	EUR-11	B	DK	D	EL	E	F	IRL	I	L	NL	A	P	FIN	S	UK	US	JP																																			
1996	98.6	97.9	98.6	99.0	95.9	97.4	100.6	98.7	104.1	99.8	99.7	99.3	95.6	98.5	100.9	101.0	101.4	99.9	97.8																																			
1997	97.6	96.6	97.4	100.5	92.6	94.7	103.8	97.7	110.4	97.6	99.4	100.6	93.7	96.9	101.4	100.4	102.4	100.7	96.9																																			
1998	98.0	97.0	98.2	101.4	92.3	94.2	108.9	97.9	112.9	95.6	100.6	101.9	95.2	95.8	103.9	101.8	102.8	101.0	95.6																																			
1999	97.2	96.6	96.7	99.9	91.6	:	112.0	98.0	:	92.7	102.1	102.3	93.6	93.2	106.7	101.8	99.5	:	93.1																																			
1999 Jan	97.7	96.9	98.8	102.7	92.2	:	111.1	98.0	113.2	93.3	101.6	101.9	94.2	94.4	102.4	102.3	101.2	100.3	94.5																																			
Feb	97.6	96.9	98.7	102.2	92.2	:	111.5	98.0	112.9	93.2	101.8	101.9	94.0	94.3	102.2	102.0	100.8	100.1	94.3																																			
Mar	97.5	96.8	98.5	101.7	92.0	:	111.5	97.9	112.9	93.1	101.8	102.0	94.0	94.0	103.6	101.8	100.4	99.9	94.1																																			
Apr	97.3	96.7	98.3	101.1	91.8	:	111.6	97.9	112.9	93.0	102.0	102.2	93.8	93.5	105.3	101.6	100.0	99.7	93.6																																			
May	97.2	96.6	98.3	100.0	91.7	:	111.6	97.9	112.9	92.9	101.9	102.3	93.7	93.4	106.7	101.5	99.7	99.5	93.2																																			
Jun	97.1	96.6	98.3	100.2	91.6	:	111.8	97.9	113.3	92.8	102.0	102.5	93.6	93.3	107.7	101.7	99.5	99.3	93.1																																			
Jul	97.1	96.5	95.0	100.1	91.5	:	112.0	98.0	:	92.9	102.2	102.6	93.5	93.0	108.5	101.9	99.3	99.6	92.9																																			
Aug	97.0	96.4	95.2	99.6	91.4	:	112.2	98.0	:	92.6	102.5	102.6	93.4	93.0	109.2	102.0	99.1	99.2	92.7																																			
Sep	96.9	96.4	95.3	98.3	91.4	:	112.3	98.1	:	92.1	102.5	102.5	93.4	92.8	109.0	102.0	98.7	99.1	92.5																																			
Oct	96.9	96.4	95.4	96.9	91.3	:	112.4	98.1	:	92.1	102.5	102.3	93.1	92.7	108.6	101.9	98.6	99.1	92.2																																			
Nov	96.8	96.4	95.5	96.1	91.3	:	112.7	98.1	:	92.2	102.4	102.2	93.2	92.1	108.3	101.8	98.5	99.1	92.1																																			
Dec	96.8	96.2	92.3	101.4	91.3	:	113.2	98.1	:	91.9	102.3	102.8	93.3	91.9	108.0	101.4	98.6	99.1	91.9																																			
2000 Jan	:	:	92.2	:	91.3	:	:	:	:	:	101.6	:	93.5	92.4	107.7	:	:	99.2	91.9																																			
Feb	:	:	92.3	:	91.3	:	:	:	:	:	:	:	:	92.1	107.0	:	:	99.3	91.7																																			
Mar	:	:	:	:	:	:	:	:	:	:	:	:	:	103.6	:	:	:	:	:																																			

	0302			Be- und verarbeitendes Gewerbe 1995 = 100																	Manufacturing 1995 = 100																	Industrie manufacturière 1995 = 100																
	NACE Rev.1 D																																																					
	EU-15	EUR-11	B	DK	D	EL	E	F	IRL	I	L	NL	A	P	FIN	S	UK	US	JP																																			
1996	98.7	98.1	98.6	99.0	96.3	97.1	100.4	98.7	104.6	99.8	99.9	99.5	96.7	98.6	101.2	101.0	101.7	99.9	97.8																																			
1997	98.1	97.1	97.3	100.6	93.4	94.3	104.5	97.8	111.7	98.3	99.4	100.9	94.7	97.0	101.7	100.1	102.9	100.7	96.9																																			
1998	98.8	97.8	98.8	101.6	93.4	93.9	110.2	98.1	114.5	96.9	100.5	102.2	96.4	95.9	104.3	101.6	103.4	101.0	95.6																																			
1999	98.1	97.6	98.2	100.5	93.0	:	113.3	98.3	:	94.1	:	102.8	94.9	93.5	107.5	101.8	100.1	:	93.1																																			
1999 Jan	98.6	97.9	98.7	103.0	93.5	:	112.6	98.3	114.8	94.8	:	102.3	95.7	94.6	102.7	102.0	101.8	100.3	94.5																																			
Feb	98.5	97.8	98.7	102.5	93.4	:	113.0	98.3	114.7	94.6	:	102.3	95.4	94.5	102.4	101.8	101.4	100.1	94.3																																			
Mar	98.3	97.7	98.6	101.9	93.3	:	113.0	98.2	114.6	94.5	:	102.5	95.3	94.2	104.1	101.6	100.9	99.9	94.1																																			
Apr	98.1	97.6	98.4	101.4	93.1	:	112.9	98.2	114.6	94.3	:	102.6	95.1	93.8	106.3	101.5	100.6	99.7	93.6																																			
May	98.0	97.5	98.6	100.9	93.0	:	112.8	98.1	114.6	94.2	:	102.8	94.9	93.6	108.2	101.4	100.3	99.5	93.2																																			
Jun	98.0	97.5	98.6	100.7	93.0	:	112.9	98.1	115.0	94.1	:	102.9	94.9	93.5	108.8	101.6	100.1	99.3	93.1																																			
Jul	98.0	97.5	98.3	100.6	92.9	:	113.0	98.1	:	94.2	:	103.0	94.7	93.3	109.2	101.9	99.8	99.6	92.9																																			
Aug	97.9	97.5	98.3	100.3	92.9	:	113.1	98.2	:	93.9	:	103.1	94.8	93.3	109.5	102.2	99.6	99.2	92.7																																			
Sep	97.8	97.5	98.3	99.0	92.8	:	113.4	98.3	:	93.6	:	103.0	94.7	93.1	109.5	102.1	99.3	99.1	92.5																																			
Oct	97.9	97.5	98.3	97.5	92.8	:	113.7	98.4	:	93.6	:	102.8	94.5	93.0	109.5	102.1	99.2	99.1	92.2																																			
Nov	97.8	97.6	98.4	96.7	92.8	:	114.1	98.5	:	93.9	:	102.7	94.6	92.4	109.4	101.9	99.1	99.1	92.1																																			
Dec	97.9	97.6	95.3	102.2	92.8	:	114.9	98.4	:	93.9	:	103.3	94.7	92.2	109.1	101.4	99.2	99.1	91.9																																			
2000 Jan	:	:	95.2	:	92.8	:	:	:	:	:	:	:	95.1	92.8	108.8	:	:	99.2	91.9																																			
Feb	:	:	95.4	:	92.8	:	:	:	:	:	:	:	:	92.4	108.1	:	:	99.3	91.7																																			
Mar	:	:	:	:	:	:	:	:	:	:	:	:	:	:	104.3	:	:	:	:																																			

Quelle: Industrieerhebungen.

Source: Industrial surveys.

Sources: Enquêtes industrielles.

ABHÄNGIG BESCHÄFTIGTE NACH INDUSTRIE-HAUPTGRUPPEN
EMPLOYEES BY INDUSTRIAL GROUPINGS
EMPLOI SALARIÉ PAR REGROUPEMENTS INDUSTRIELS



	0401 Vorleistungsgüterindustrie 1995 = 100										Intermediate goods industry 1995 = 100					Industries des biens intermédiaires 1995 = 100			
	EU-15	EUR-11	B	DK	D	EL	E	F	IRL	I	L	NL	A	P	FIN	S	UK	US	JP
1996	98.1	97.7	101.0	99.6	96.0	98.8	:	:	104.3	99.1	99.4	:	:	97.9	:	:	100.4	:	:
1997	96.9	96.1	:	103.9	93.5	97.2	:	:	109.9	96.7	97.7	:	:	97.7	:	:	100.6	:	:
1998	97.3	96.5	:	106.4	93.4	96.4	:	:	112.6	94.8	97.0	:	:	96.7	:	:	100.7	:	:
1999	96.4	96.1	:	105.5	92.7	:	:	:	:	91.2	97.5	:	:	94.5	:	:	97.6	:	:
1998 Dec	97.2	96.5	:	108.1	93.2	96.6	:	:	113.3	93.0	97.3	:	94.8	95.9	:	:	99.5	:	:
1999 Jan	97.2	96.5	:	107.6	93.4	:	:	:	113.4	92.2	97.6	:	93.2	95.5	:	:	99.5	:	:
Feb	97.1	96.5	:	107.2	93.2	:	:	:	113.3	91.9	97.8	:	93.3	95.6	:	:	99.1	:	:
Mar	96.8	96.3	:	106.9	93.1	:	:	:	113.3	91.7	97.7	:	93.4	95.4	:	:	98.6	:	:
Apr	96.6	96.1	:	106.6	92.8	:	:	:	113.3	91.5	97.8	:	93.2	95.0	:	:	98.4	:	:
May	96.5	96.1	:	106.1	92.7	:	:	:	113.4	91.5	97.5	:	93.1	94.7	:	:	98.1	:	:
Jun	96.4	96.0	:	105.7	92.5	:	:	:	114.7	91.3	97.2	:	93.0	94.7	:	:	97.8	:	:
Jul	96.4	96.0	:	105.1	92.6	:	:	:	:	91.3	97.6	:	92.9	94.2	:	:	97.4	:	:
Aug	96.2	95.9	:	104.6	92.4	:	:	:	:	91.1	97.6	:	92.8	94.0	:	:	96.9	:	:
Sep	96.0	95.8	:	103.8	92.3	:	:	:	:	90.7	97.5	:	92.7	93.9	:	:	96.5	:	:
Oct	96.1	95.9	:	103.2	92.3	:	:	:	:	90.5	97.2	:	92.4	93.8	:	:	96.4	:	:
Nov	96.1	95.9	:	103.2	92.4	:	:	:	:	90.6	97.1	:	92.6	93.5	:	:	96.3	:	:
Dec	96.0	95.8	:	107.6	92.4	:	:	:	:	90.1	97.1	:	92.8	93.5	:	:	96.0	:	:
2000 Jan	:	:	:	:	92.4	:	:	:	:	:	97.5	:	:	93.7	:	:	:	:	:
Feb	:	:	:	:	92.5	:	:	:	:	:	:	:	:	93.3	:	:	:	:	:

	0402 Investitionsgüterindustrie 1995 = 100										Capital goods industry 1995 = 100					Industries des biens d'investissement 1995 = 100			
	EU-15	EUR-11	B	DK	D	EL	E	F	IRL	I	L	NL	A	P	FIN	S	UK	US	JP
1996	99.1	98.3	102.7	99.9	96.7	99.3	103.7	:	110.1	99.8	102.8	:	99.0	100.1	:	:	103.2	:	:
1997	98.3	97.3	:	99.8	93.7	97.4	112.2	:	123.3	98.4	105.1	:	96.1	99.2	:	:	103.8	:	:
1998	99.5	98.5	:	100.9	94.4	100.0	122.4	:	126.5	96.3	113.3	:	99.3	103.0	:	:	104.2	:	:
1999	98.8	98.5	:	96.0	94.5	:	:	:	:	93.2	118.9	:	100.0	101.1	:	:	100.6	:	:
1998 Dec	99.3	98.7	:	100.7	94.8	102.5	125.9	:	126.2	94.1	115.7	:	99.9	102.6	:	:	102.4	:	:
1999 Jan	99.4	98.7	:	99.7	95.0	:	125.6	:	126.2	93.8	117.3	:	99.4	101.2	:	:	102.3	:	:
Feb	99.1	98.6	:	98.8	94.9	:	125.3	:	126.3	93.5	117.2	:	99.4	101.6	:	:	102.0	:	:
Mar	99.0	98.5	:	98.2	94.8	:	125.2	:	126.6	93.3	117.3	:	99.6	101.0	:	:	101.4	:	:
Apr	98.8	98.5	:	97.7	94.4	:	125.2	:	126.9	93.2	117.9	:	100.0	100.1	:	:	101.0	:	:
May	98.7	98.4	:	97.0	94.3	:	125.3	:	127.3	93.2	118.4	:	100.1	100.4	:	:	100.9	:	:
Jun	98.7	98.4	:	96.5	94.3	:	125.8	:	127.9	93.1	119.0	:	100.3	100.6	:	:	100.7	:	:
Jul	98.7	98.5	:	96.0	94.2	:	126.5	:	:	93.0	118.8	:	100.8	102.8	:	:	100.1	:	:
Aug	98.6	98.5	:	95.2	94.4	:	127.2	:	:	92.8	120.0	:	100.7	102.1	:	:	100.1	:	:
Sep	98.6	98.6	:	93.7	94.5	:	128.0	:	:	92.9	120.0	:	100.4	101.2	:	:	99.8	:	:
Oct	98.7	98.7	:	92.3	94.4	:	:	:	:	93.2	120.6	:	99.9	101.9	:	:	99.7	:	:
Nov	98.7	98.6	:	91.1	94.2	:	:	:	:	93.5	120.1	:	99.6	100.5	:	:	99.6	:	:
Dec	98.8	98.7	:	96.2	94.3	:	:	:	:	93.7	120.6	:	100.0	99.8	:	:	99.1	:	:
2000 Jan	:	:	:	:	94.3	:	:	:	:	:	117.3	:	99.0	101.4	:	:	:	:	:
Feb	:	:	:	:	94.3	:	:	:	:	:	:	:	:	101.2	:	:	:	:	:

Quelle: Industrieerhebungen.

Source: Industrial surveys.

Sources: Enquêtes industrielles.

ABHÄNGIG BESCHÄFTIGTE NACH INDUSTRIE-HAUPTGRUPPEN
EMPLOYEES BY INDUSTRIAL GROUPINGS
EMPLOI SALARIÉ PAR REGROUPEMENTS INDUSTRIELS



	0403 Industrie der dauerhaften Konsumgüter 1995 = 100										Durable consumer goods industry 1995 = 100					Industries des biens de consommation durables 1995 = 100				
	EU-15	EUR-11	B	DK	D	EL	E	F	IRL	I	L	NL	A	P	FIN	S	UK	US	JP	
1996	97.8	96.8	97.6	98.1	92.2	99.4	106.1	:	:	103.1	:	:	95.6	99.6	:	:	103.9	:	:	
1997	96.6	94.7	95.3	103.1	87.4	99.9	107.3	:	:	98.8	:	:	94.0	99.3	:	:	107.0	:	:	
1998	96.5	94.1	94.6	106.4	85.5	101.0	109.0	:	:	97.5	:	:	94.1	101.0	:	:	108.9	:	:	
1999	96.1	93.7	100.0	107.3	82.6	:	:	:	:	97.1	:	:	90.1	101.5	:	:	108.5	:	:	
1998 Dec	96.2	93.9	94.5	:	84.3	99.8	110.3	:	:	97.2	:	:	93.2	101.6	:	:	108.2	:	:	
1999 Jan	96.3	93.8	100.1	:	84.0	:	108.5	:	:	97.9	:	:	90.1	101.4	:	:	109.3	:	:	
Feb	96.0	93.7	100.1	:	83.9	:	107.6	:	:	97.7	:	:	90.1	101.3	:	:	108.7	:	:	
Mar	96.0	93.6	100.3	:	83.4	:	108.9	:	:	97.9	:	:	90.1	100.9	:	:	108.5	:	:	
Apr	95.9	93.7	100.2	:	82.9	:	111.1	:	:	97.9	:	:	90.3	100.7	:	:	108.3	:	:	
May	95.9	93.6	100.2	:	82.5	:	113.1	:	:	97.3	:	:	90.2	100.7	:	:	108.0	:	:	
Jun	96.0	93.7	100.1	:	82.4	:	114.5	:	:	97.1	:	:	89.8	100.6	:	:	107.6	:	:	
Jul	96.3	94.0	99.1	:	82.3	:	115.7	:	:	99.6	:	:	89.9	101.8	:	:	107.9	:	:	
Aug	96.3	94.0	99.0	:	82.0	:	117.0	:	:	98.4	:	:	90.2	102.3	:	:	108.1	:	:	
Sep	96.0	93.6	99.4	:	82.0	:	118.2	:	:	95.0	:	:	90.3	102.4	:	:	108.2	:	:	
Oct	96.0	93.7	100.2	:	82.0	:	:	:	:	95.1	:	:	90.0	102.6	:	:	108.6	:	:	
Nov	96.0	93.7	100.3	:	82.0	:	:	:	:	95.4	:	:	90.0	102.0	:	:	108.9	:	:	
Dec	96.3	93.8	101.1	:	82.0	:	:	:	:	95.7	:	:	89.8	102.0	:	:	109.7	:	:	
2000 Jan	:	:	99.8	:	81.8	:	:	:	:	:	:	:	88.8	102.5	:	:	:	:	:	
Feb	:	:	98.9	:	81.5	:	:	:	:	:	:	:	:	102.3	:	:	:	:	:	

	0404 Industrie der nichtdauerhaften Konsumgüter 1995 = 100										Non-durable consumer goods industry 1995 = 100					Industries des biens de consommation non durables 1995 = 100				
	EU-15	EUR-11	B	DK	D	EL	E	F	IRL	I	L	NL	A	P	FIN	S	UK	US	JP	
1996	98.8	98.7	97.3	97.9	96.7	94.2	99.7	:	99.9	104.0	98.2	:	95.1	98.8	:	:	99.9	:	:	
1997	97.3	96.4	96.6	97.1	92.4	89.2	100.6	:	101.3	99.7	100.0	:	91.0	95.1	:	:	101.6	:	:	
1998	96.8	95.8	97.6	95.7	90.8	87.6	102.1	:	102.6	98.4	101.2	:	91.9	92.4	:	:	101.9	:	:	
1999	95.6	95.2	97.1	97.3	90.5	:	:	:	:	97.9	102.2	:	89.2	88.8	:	:	98.3	:	:	
1998 Dec	96.4	95.7	97.4	99.2	90.5	84.8	102.3	:	:	98.1	101.2	:	91.2	92.0	:	:	100.2	:	:	
1999 Jan	96.5	95.8	97.2	98.8	90.7	:	104.0	:	:	98.7	100.8	:	89.8	90.4	:	:	100.0	:	:	
Feb	96.5	95.8	97.1	98.3	90.7	:	105.3	:	:	98.6	101.2	:	89.9	89.7	:	:	99.6	:	:	
Mar	96.3	95.7	97.1	97.7	90.6	:	104.8	:	:	98.8	101.2	:	89.6	89.4	:	:	99.5	:	:	
Apr	96.0	95.5	97.2	97.1	90.5	:	104.0	:	:	98.7	101.5	:	89.3	89.1	:	:	99.2	:	:	
May	95.7	95.3	97.2	96.6	90.5	:	103.2	:	:	98.2	101.6	:	89.1	89.2	:	:	98.7	:	:	
Jun	95.6	95.2	97.3	97.2	90.5	:	102.5	:	:	98.0	101.8	:	89.2	89.1	:	:	98.3	:	:	
Jul	95.5	95.2	97.0	97.8	90.5	:	101.9	:	:	100.5	102.3	:	89.0	88.7	:	:	98.2	:	:	
Aug	95.3	95.0	97.0	98.2	90.4	:	101.3	:	:	99.3	102.4	:	89.0	88.6	:	:	97.9	:	:	
Sep	95.0	94.8	97.0	96.9	90.5	:	101.1	:	:	95.9	102.8	:	89.2	88.6	:	:	97.3	:	:	
Oct	94.9	94.7	96.8	95.4	90.5	:	:	:	:	95.9	103.2	:	88.8	88.3	:	:	97.2	:	:	
Nov	94.7	94.6	96.8	94.5	90.5	:	:	:	:	96.3	103.4	:	88.8	87.2	:	:	96.9	:	:	
Dec	94.6	94.5	96.8	99.4	90.5	:	:	:	:	96.6	103.4	:	88.4	87.0	:	:	96.7	:	:	
2000 Jan	:	:	96.4	:	90.6	:	:	:	:	:	100.8	:	88.8	87.4	:	:	:	:	:	
Feb	:	:	96.4	:	90.7	:	:	:	:	:	:	:	:	86.9	:	:	:	:	:	

Quelle: Industrienerhebungen.

Source: Industrial surveys.

Sources: Enquêtes industrielles.

ABHÄNGIG BESCHÄFTIGTE NACH AKTIVITÄTEN
EMPLOYEES BY ACTIVITY
EMPLOI SALARIÉ PAR ACTIVITÉ



	0501 Ernährungsgewerbe 1995 = 100										Manufacture of food products and beverages 1995 = 100					Industries alimentaires 1995 = 100			
	NACE Rev.1 15																		
	EU-15	EUR-11	B	DK	D	EL	E	F	IRL	I	L	NL	A	P	FIN	S	UK	US	JP
1996	:	100.5	101.0	98.3	98.4	97.1	103.2	:	101.5	:	97.0	:	97.8	97.0	:	:	:	:	:
1997	:	98.7	101.7	98.0	95.3	93.2	101.0	:	104.1	:	98.3	:	94.6	93.5	:	:	:	:	:
1998	:	99.4	103.8	96.5	94.1	93.4	105.5	:	107.8	:	91.1	:	96.3	90.1	:	:	:	:	:
1999	:	99.8	105.7	98.1	95.7	:	:	:	:	:	90.9	:	94.5	88.0	:	:	:	:	:
1998 Dec	99.3	:	104.5	101.5	93.9	:	103.6	:	109.4	:	89.8	:	95.8	89.1	:	:	:	:	:
1999 Jan	99.4	:	104.4	99.9	96.2	:	105.4	:	109.0	:	90.3	:	95.0	88.4	:	:	:	:	:
Feb	99.4	:	104.8	98.4	96.1	:	106.7	:	108.7	:	91.5	:	94.6	88.6	:	:	:	:	:
Mar	99.4	:	105.1	97.5	95.9	:	106.0	:	109.0	:	90.9	:	94.3	88.0	:	:	:	:	:
Apr	99.3	:	105.4	96.6	95.5	:	105.0	:	109.3	:	91.9	:	94.4	87.9	:	:	:	:	:
May	99.3	:	105.7	96.1	95.4	:	103.9	:	109.6	:	90.9	:	94.3	88.0	:	:	:	:	:
Jun	99.3	:	106.1	97.2	95.4	:	102.4	:	109.4	:	91.1	:	94.5	88.1	:	:	:	:	:
Jul	100.1	:	105.6	98.7	95.4	:	100.8	:	:	:	90.6	:	94.1	88.2	:	:	:	:	:
Aug	99.9	:	106.0	99.5	95.5	:	99.5	:	:	:	90.6	:	94.4	88.0	:	:	:	:	:
Sep	99.6	:	106.2	98.4	95.6	:	99.5	:	:	:	90.0	:	94.7	87.9	:	:	:	:	:
Oct	99.6	:	106.1	96.8	95.8	:	:	:	:	:	90.4	:	94.2	87.7	:	:	:	:	:
Nov	99.5	:	106.3	95.8	95.9	:	:	:	:	:	91.1	:	94.6	87.3	:	:	:	:	:
Dec	99.5	:	106.6	101.4	96.1	:	:	:	:	:	91.9	:	94.6	87.3	:	:	:	:	:
2000 Jan	:	:	104.6	:	96.7	:	:	:	:	:	90.3	:	97.0	87.1	:	:	:	:	:
Feb	:	:	105.0	:	97.0	:	:	:	:	:	:	:	86.7	:	:	:	:	:	:

	0502 Textilgewerbe 1995 = 100										Manufacture of textil 1995 = 100					Industrie textile 1995 = 100			
	NACE Rev.1 17																		
	EU-15	EUR-11	B	DK	D	EL	E	F	IRL	I	L	NL	A	P	FIN	S	UK	US	JP
1996	95.4	94.3	92.8	93.4	90.8	96.9	82.8	:	92.3	100.2	99.1	94.1	97.2	95.1	117.8	:	100.3	94.2	92.9
1997	93.5	92.7	91.8	88.6	86.0	92.3	84.3	:	88.0	99.2	97.4	:	93.6	94.3	116.0	:	98.0	92.0	90.2
1998	92.3	92.3	93.2	84.6	84.1	83.8	90.9	:	79.3	97.9	100.0	:	90.6	93.6	105.3	:	93.9	:	:
1999	89.6	90.3	92.8	79.8	81.1	:	:	:	:	95.4	102.4	:	86.7	:	103.1	:	87.5	:	:
1999 Jan	91.0	91.3	93.4	86.1	83.1	:	90.8	:	73.1	96.7	102.3	:	88.9	92.6	91.5	:	90.7	:	:
Feb	90.8	91.2	93.2	85.2	82.8	:	90.8	:	71.3	96.7	102.2	:	88.6	92.8	91.7	:	89.4	:	:
Mar	90.4	90.8	93.0	83.9	82.4	:	89.7	:	69.0	96.4	102.2	:	88.1	92.7	94.9	:	89.1	:	:
Apr	89.7	90.1	93.0	82.5	81.8	:	88.1	:	66.7	95.4	102.6	:	87.3	92.1	98.5	:	88.7	:	:
May	89.4	89.9	93.1	81.2	81.4	:	87.3	:	64.3	95.3	102.1	:	87.1	91.8	102.0	:	88.1	:	:
Jun	89.4	90.0	92.8	80.4	81.2	:	90.1	:	61.8	95.2	102.1	:	86.7	91.9	105.4	:	87.4	:	:
Jul	89.2	90.0	92.8	79.7	81.1	:	93.6	:	:	94.5	102.1	:	86.7	:	108.6	:	87.0	:	:
Aug	89.5	90.3	92.6	78.8	80.8	:	96.8	:	:	95.1	101.4	:	86.1	91.3	111.3	:	87.0	:	:
Sep	89.2	90.2	92.5	76.7	80.1	:	98.4	:	:	94.4	101.5	:	86.1	91.4	110.9	:	86.2	:	:
Oct	89.0	90.1	92.5	74.6	79.7	:	:	:	:	94.7	103.7	:	85.6	91.2	110.0	:	85.6	:	:
Nov	88.5	89.7	92.3	73.1	79.3	:	:	:	:	94.9	103.2	:	85.0	89.7	108.5	:	85.1	:	:
Dec	88.7	89.8	92.3	77.8	79.4	:	:	:	:	95.4	103.0	:	84.7	89.7	104.3	:	85.0	:	:
2000 Jan	:	:	91.2	:	79.2	:	:	:	:	:	102.3	:	85.8	:	99.5	:	:	:	:
Feb	:	:	91.1	:	79.0	:	:	:	:	:	:	:	:	:	94.3	:	:	:	:
Mar	:	:	:	:	:	:	:	:	:	:	:	:	:	:	87.6	:	:	:	:

Quelle: Industrieerhebungen.

Source: Industrial surveys.

Sources: Enquêtes industrielles.

ABHÄNGIG BESCHÄFTIGTE NACH AKTIVITÄTEN
EMPLOYEES BY ACTIVITY
EMPLOI SALARIÉ PAR ACTIVITÉ



	0503			Bekleidungsindustrie 1995 = 100										Manufacture of wearing apparel 1995 = 100							Industrie de l'habillement et des fourrures 1995 = 100			
	EU-15	EUR-11		B	DK	D	EL	E	F	IRL	I	L	NL	A	P	FIN	S	UK	US	JP				
1996	:	:	89.5	83.2	89.0	87.9	97.4	:	:	:	:	8.3	91.2	90.3	98.1	:	:	96.4	91.3	:				
1997	:	:	82.9	73.9	80.2	82.8	101.8	:	:	:	:	:	:	80.2	93.4	:	:	95.0	85.6	:				
1998	:	:	77.1	71.8	75.0	86.7	91.7	:	:	:	:	:	:	77.0	92.7	:	:	92.4	:	:				
1999	:	:	62.0	68.8	69.6	:	:	:	:	:	:	:	:	71.2	:	:	:	79.6	:	:				
1998 Dec	:	:	74.2	72.2	73.2	89.1	93.6	:	:	:	:	:	:	75.0	92.7	:	:	86.8	:	:				
1999 Jan	:	:	64.7	72.0	73.0	:	96.2	:	:	:	:	:	:	74.5	90.5	:	:	87.0	:	:				
Feb	:	:	64.3	71.7	72.3	:	97.8	:	:	:	:	:	:	74.0	89.8	:	:	84.8	:	:				
Mar	:	:	63.8	70.9	71.6	:	97.3	:	:	:	:	:	:	73.6	89.2	:	:	82.8	:	:				
Apr	:	:	63.7	70.0	71.0	:	96.0	:	:	:	:	:	:	72.8	89.2	:	:	81.4	:	:				
May	:	:	63.6	69.2	70.7	:	95.3	:	:	:	:	:	:	72.2	88.9	:	:	80.9	:	:				
Jun	:	:	63.1	69.2	70.0	:	95.7	:	:	:	:	:	:	71.6	88.0	:	:	79.5	:	:				
Jul	:	:	61.3	69.2	69.5	:	96.6	:	:	:	:	:	:	70.7	:	:	:	78.2	:	:				
Aug	:	:	61.0	69.1	68.7	:	97.4	:	:	:	:	:	:	70.0	87.0	:	:	77.2	:	:				
Sep	:	:	60.5	67.4	68.0	:	98.8	:	:	:	:	:	:	69.5	86.6	:	:	76.1	:	:				
Oct	:	:	60.0	65.6	67.4	:	:	:	:	:	:	:	:	69.1	86.4	:	:	76.3	:	:				
Nov	:	:	59.8	64.4	66.9	:	:	:	:	:	:	:	:	68.9	85.0	:	:	76.0	:	:				
Dec	:	:	59.1	67.7	66.0	:	:	:	:	:	:	:	:	67.9	84.0	:	:	74.9	:	:				
2000 Jan	:	:	58.3	:	65.4	:	:	:	:	:	:	:	:	66.9	:	:	:	:	:	:				
Feb	:	:	58.0	:	65.2	:	:	:	:	:	:	:	:	:	:	:	:	:	:	:				

	0504			Chemische Industrie 1995 = 100										Manufacture of chemicals and chemical products 1995 = 100							Industrie chimique 1995 = 100			
	EU-15	EUR-11		B	DK	D	EL	E	F	IRL	I	L	NL	A	P	FIN	S	UK	US	JP				
1996	98.8	98.9	99.1	:	96.8	100.8	105.5	:	107.6	100.0	101.4	97.1	94.9	102.3	:	:	97.9	99.0	98.1					
1997	97.5	97.2	98.7	:	93.1	97.6	107.4	:	115.4	97.9	107.4	97.6	92.2	98.3	:	:	98.5	83.8	96.3					
1998	97.6	96.8	100.5	:	90.3	95.8	109.9	:	124.0	98.1	115.2	98.4	93.2	96.4	:	:	101.1	:	:					
1999	97.7	97.2	102.2	:	88.6	:	:	:	:	97.6	114.8	97.7	91.2	:	:	:	100.4	:	:					
1998 Dec	97.8	97.1	100.9	:	89.6	95.5	114.0	:	127.1	97.3	114.9	98.2	94.6	97.1	:	:	101.6	:	:					
1999 Jan	97.9	97.2	101.4	:	89.3	:	115.4	:	126.3	97.7	112.9	97.4	91.7	95.0	:	:	101.5	:	:					
Feb	98.0	97.4	101.4	:	89.3	:	116.5	:	125.8	98.0	111.5	96.9	91.6	94.1	:	:	101.1	:	:					
Mar	97.8	97.1	101.5	:	88.9	:	116.1	:	127.0	97.9	111.4	97.1	91.4	95.2	:	:	100.8	:	:					
Apr	97.7	96.8	101.6	:	88.8	:	115.3	:	128.6	98.0	111.7	97.7	91.1	95.0	:	:	100.8	:	:					
May	97.8	96.8	101.7	:	88.6	:	114.7	:	130.1	97.5	113.8	98.1	91.1	94.3	:	:	100.5	:	:					
Jun	97.6	96.8	102.0	:	88.6	:	115.9	:	131.8	97.5	114.9	98.2	91.2	94.2	:	:	100.3	:	:					
Jul	97.7	97.2	102.5	:	88.6	:	117.5	:	:	97.6	118.5	98.2	90.8	:	:	:	100.0	:	:					
Aug	97.7	97.3	102.4	:	88.4	:	118.9	:	:	97.8	118.0	98.2	90.9	93.7	:	:	99.9	:	:					
Sep	97.7	97.4	102.5	:	88.4	:	119.5	:	:	97.8	117.7	97.8	91.0	93.3	:	:	99.9	:	:					
Oct	97.7	97.5	102.9	:	88.4	:	:	:	:	97.5	115.4	97.4	90.8	93.3	:	:	100.1	:	:					
Nov	97.6	97.4	103.1	:	88.3	:	:	:	:	97.4	115.7	97.1	90.9	92.6	:	:	100.0	:	:					
Dec	97.4	97.2	103.2	:	87.9	:	:	:	:	97.0	115.9	98.1	91.4	92.9	:	:	99.8	:	:					
2000 Jan	:	:	103.4	:	88.4	:	:	:	:	:	112.9	:	86.5	:	:	:	:	:	:					
Feb	:	:	103.9	:	88.3	:	:	:	:	:	:	:	:	:	:	:	:	:	:					

Quelle: Industrieerhebungen.

Source: Industrial surveys.

Sources: Enquêtes industrielles.

ABHÄNGIG BESCHÄFTIGTE NACH AKTIVITÄTEN
EMPLOYEES BY ACTIVITY
EMPLOI SALARIÉ PAR ACTIVITÉ



	0505 Herstellung von Gummi- und Kunststoffwaren 1995 = 100				Manufacture of rubber and plastic products 1995 = 100								Industrie du caoutchouc et des plastiques 1995 = 100						
	NACE Rev.1 25																		
	EU-15	EUR-11	B	DK	D	EL	E	F	IRL	I	L	NL	A	P	FIN	S	UK	US	JP
1996	98.7	97.9	101.5	102.0	96.4	93.9	93.7	:	103.3	:	99.8	98.8	97.8	99.5	:	100.2	102.0	:	:
1997	100.1	98.5	103.4	107.3	94.4	96.4	103.0	:	108.6	:	99.6	100.4	97.1	97.3	:	99.5	106.7	:	:
1998	102.6	101.2	105.5	115.4	97.1	98.5	111.8	:	108.8	:	101.1	101.4	103.4	96.7	:	104.6	107.8	:	:
1999	101.8	100.9	107.2	104.7	97.5	:	:	:	:	:	102.6	102.6	103.7	:	:	107.2	105.1	:	:
1998 Dec	102.0	:	106.4	107.0	97.7	99.1	104.7	:	107.0	:	101.6	101.8	104.5	96.0	:	105.3	106.9	:	:
1999 Jan	102.0	:	106.0	106.4	98.1	:	104.3	:	106.7	:	102.0	102.1	103.4	99.6	:	106.7	106.7	:	:
Feb	102.0	:	106.3	106.8	97.7	:	103.7	:	106.4	:	102.1	102.4	103.6	99.5	:	107.6	106.5	:	:
Mar	102.0	:	106.3	106.7	97.5	:	101.8	:	106.0	:	102.1	102.6	103.6	99.6	:	107.7	106.2	:	:
Apr	101.7	:	106.5	106.6	97.3	:	99.7	:	105.7	:	102.4	102.8	103.4	:	:	107.6	105.8	:	:
May	101.7	:	106.7	106.2	97.3	:	98.1	:	105.6	:	102.3	102.9	103.9	98.9	:	107.5	105.3	:	:
Jun	101.5	:	107.0	103.5	97.2	:	99.6	:	106.8	:	102.5	102.8	103.5	97.6	:	107.2	105.0	:	:
Jul	101.5	:	107.6	100.8	97.2	:	101.7	:	:	:	102.7	102.7	103.6	97.8	:	106.9	104.6	:	:
Aug	101.0	:	107.6	101.5	97.4	:	103.8	:	:	:	103.0	102.6	103.6	:	:	106.6	103.8	:	:
Sep	101.7	:	107.8	102.1	97.5	:	105.2	:	:	:	103.1	102.6	103.7	:	:	106.7	103.9	:	:
Oct	101.8	:	108.2	103.7	97.4	:	:	:	:	:	103.2	102.7	104.2	99.6	:	106.9	103.9	:	:
Nov	102.0	:	108.5	105.9	97.5	:	:	:	:	:	103.2	102.7	103.8	99.8	:	107.1	104.0	:	:
Dec	102.2	:	109.0	109.4	97.6	:	:	:	:	:	103.0	102.7	104.0	100.9	:	107.3	104.0	:	:
2000 Jan	:	:	109.2	:	97.5	:	:	:	:	:	102.0	:	104.3	100.1	:	:	:	:	:
Feb	:	:	109.3	:	97.6	:	:	:	:	:	:	:	:	100.8	:	:	:	:	:

	0506 Metallherzeugung und -bearbeitung 1995 = 100				Manufacture of basic metals 1995 = 100								Métallurgie 1995 = 100						
	NACE Rev.1 27																		
	EU-15	EUR-11	B	DK	D	EL	E	F	IRL	I	L	NL	A	P	FIN	S	UK	US	JP
1996	96.9	95.9	98.4	99.7	95.0	98.9	95.7	:	:	96.7	93.3	97.7	94.0	94.2	100.9	101.8	101.4	100.1	96.0
1997	94.7	93.8	91.1	104.4	92.3	95.9	95.7	:	:	95.9	87.4	:	93.4	91.1	98.9	98.9	98.8	100.6	93.1
1998	95.2	94.5	90.7	119.4	92.1	98.9	101.3	:	:	96.7	85.4	:	95.2	89.6	98.5	96.3	97.5	:	:
1999	94.2	94.2	83.7	135.3	90.5	:	:	:	:	94.2	82.5	:	93.0	:	101.7	90.9	92.1	:	:
1999 Jan	95.1	94.6	90.3	136.9	92.4	:	109.3	:	:	94.7	83.7	:	92.7	86.7	91.7	93.8	95.4	:	:
Feb	95.1	94.8	92.5	139.5	92.0	:	113.3	:	:	94.3	83.6	:	93.6	:	90.4	92.4	95.0	:	:
Mar	94.9	94.8	92.2	138.4	91.7	:	114.1	:	:	94.5	83.3	:	93.2	85.9	96.8	92.0	94.0	:	:
Apr	94.7	94.7	91.0	137.0	91.2	:	114.5	:	:	94.5	83.1	:	92.9	86.3	104.6	91.9	92.9	:	:
May	94.6	94.7	89.7	135.8	91.0	:	115.0	:	:	94.6	82.7	:	92.6	85.8	110.4	91.7	92.7	:	:
Jun	94.4	94.7	88.4	134.9	90.6	:	116.4	:	:	94.9	82.5	:	92.5	88.3	107.4	91.2	92.4	:	:
Jul	94.2	94.4	86.9	134.5	90.3	:	118.1	:	:	94.5	82.4	:	93.0	87.0	102.8	90.7	91.7	:	:
Aug	94.1	94.4	85.4	134.2	90.1	:	120.0	:	:	94.5	82.3	:	92.9	87.5	99.3	90.3	91.0	:	:
Sep	93.9	94.2	83.7	133.6	89.6	:	121.5	:	:	93.8	82.0	:	92.9	86.4	100.8	90.0	89.9	:	:
Oct	94.0	94.2	82.0	133.0	89.1	:	:	:	:	94.0	81.8	:	92.8	86.0	103.6	89.7	90.1	:	:
Nov	94.0	94.2	80.3	133.3	88.9	:	:	:	:	93.4	81.5	:	93.5	83.3	106.0	89.3	90.0	:	:
Dec	91.6	91.2	38.5	138.8	88.8	:	:	:	:	92.9	81.3	:	93.5	82.8	104.5	88.5	90.1	:	:
2000 Jan	:	:	41.1	:	88.5	:	:	:	:	:	83.7	:	94.4	80.8	102.4	:	:	:	:
Feb	:	:	42.7	:	88.5	:	:	:	:	:	:	:	:	81.0	100.0	:	:	:	:
Mar	:	:	:	:	:	:	:	:	:	:	:	:	:	97.4	:	:	:	:	:

Quelle: Industrieerhebungen.

Source: Industrial surveys.

Sources: Enquêtes industrielles.

ABHÄNGIG BESCHÄFTIGTE NACH AKTIVITÄTEN
EMPLOYEES BY ACTIVITY
EMPLOI SALARIÉ PAR ACTIVITÉ



	0507			Maschinenbau 1995 = 100										Manufacture of machinery and equipment 1995 = 100						Fabrication de machines et équipements 1995 = 100					
	NACE Rev.1 29																								
	EU-15	EUR-11	B	DK	D	EL	E	F	IRL	I	L	NL	A	P	FIN	S	UK	US	JP						
1996	99.7	99.3	99.1	102.3	96.7	101.6	108.7	:	:	100.7	104.6	101.0	100.7	99.7	111.2	103.7	100.3	:	:						
1997	99.1	98.6	98.3	101.7	93.7	101.9	116.7	:	:	100.7	105.2	103.0	99.7	99.6	118.9	102.0	100.7	:	:						
1998	99.7	99.3	101.7	105.8	94.0	106.3	121.7	:	:	100.0	111.7	104.9	102.6	100.1	119.6	101.0	100.5	:	:						
1999	98.4	98.6	98.3	100.1	93.0	:	:	:	:	96.8	120.1	105.8	101.4	98.7	121.5	97.4	96.5	:	:						
1999 Jan	99.0	99.0	99.2	104.0	93.8	:	124.4	:	:	98.0	118.7	106.1	102.0	99.2	113.9	99.5	98.8	:	:						
1999 Feb	98.7	98.8	98.9	103.1	93.7	:	124.4	:	:	97.3	118.9	106.0	101.9	99.2	109.3	99.2	98.1	:	:						
1999 Mar	98.6	98.8	98.8	102.3	93.5	:	123.2	:	:	97.2	119.1	105.7	101.9	99.7	110.9	98.7	97.9	:	:						
1999 Apr	98.3	98.7	98.2	101.5	93.2	:	121.8	:	:	96.6	119.0	105.4	101.9	98.7	113.7	98.2	97.3	:	:						
1999 May	98.2	98.7	98.2	100.8	93.1	:	121.0	:	:	96.8	119.3	105.1	101.8	98.7	116.6	97.7	97.0	:	:						
1999 Jun	98.2	98.6	98.4	100.5	92.8	:	121.8	:	:	96.7	119.3	105.2	101.7	98.3	120.8	97.4	96.6	:	:						
1999 Jul	98.1	98.5	98.3	100.3	92.8	:	123.2	:	:	96.6	119.5	105.3	101.4	98.2	125.1	97.1	96.0	:	:						
1999 Aug	98.2	98.5	97.9	99.8	92.7	:	124.7	:	:	96.4	120.8	105.4	100.8	99.0	128.6	96.7	95.8	:	:						
1999 Sep	98.3	98.5	97.9	98.2	92.7	:	126.7	:	:	96.5	121.2	105.7	100.9	98.5	129.6	96.4	95.6	:	:						
1999 Oct	98.3	98.6	97.8	96.3	92.7	:	:	:	:	96.8	122.0	106.0	100.7	99.2	130.0	96.2	95.3	:	:						
1999 Nov	98.2	98.6	98.1	95.0	92.6	:	:	:	:	96.4	121.4	106.4	100.9	98.8	129.8	95.9	95.2	:	:						
1999 Dec	98.2	98.6	97.8	99.2	92.7	:	:	:	:	95.7	121.8	107.4	101.1	97.5	126.9	95.4	94.9	:	:						
2000 Jan	:	:	97.0	:	92.7	:	:	:	:	:	118.7	:	102.2	98.4	123.4	:	:	:	:						
2000 Feb	:	:	97.1	:	92.7	:	:	:	:	:	:	:	:	98.2	119.5	:	:	:	:						
2000 Mar	:	:	:	:	:	:	:	:	:	:	:	:	:	113.7	:	:	:	:	:						

	0508			Herstellung von Geräten der Elektrizitätserzeugung, -verteilung u. ä.-1995 = 100										Manufacture of electrical machinery and apparatus 1995 = 100						Fabrication de machines et appareils électriques 1995 = 100					
	NACE Rev.1 31																								
	EU-15	EUR-11	B	DK	D	EL	E	F	IRL	I	L	NL	A	P	FIN	S	UK	US	JP						
1996	98.3	96.7	95.8	:	94.6	102.1	99.5	:	:	:	109.4	:	90.4	104.8	92.3	:	107.5	:	:						
1997	97.3	95.0	94.4	:	90.7	101.7	104.6	:	:	:	106.6	:	87.3	110.9	89.4	:	110.4	:	:						
1998	99.7	97.3	97.3	:	91.1	105.0	131.6	:	:	:	77.5	:	84.5	117.0	100.1	:	113.6	:	:						
1999	97.6	95.6	99.2	:	89.8	:	:	:	:	:	73.1	:	83.3	115.7	107.2	:	107.5	:	:						
1999 Jan	98.9	96.7	99.4	:	90.4	:	133.7	:	:	:	71.7	:	83.9	115.7	105.2	:	110.7	:	:						
1999 Feb	98.6	96.3	99.2	:	90.2	:	134.2	:	:	:	71.2	:	83.6	116.8	109.3	:	110.2	:	:						
1999 Mar	98.3	96.2	99.0	:	90.2	:	134.7	:	:	:	70.9	:	83.0	116.8	108.7	:	109.3	:	:						
1999 Apr	98.0	95.9	98.2	:	89.9	:	135.4	:	:	:	71.5	:	83.1	117.3	107.0	:	108.6	:	:						
1999 May	98.0	95.9	99.0	:	89.8	:	135.6	:	:	:	73.1	:	82.9	115.7	103.7	:	108.2	:	:						
1999 Jun	97.6	95.5	98.1	:	89.6	:	133.8	:	:	:	73.0	:	83.2	115.4	107.5	:	107.4	:	:						
1999 Jul	97.5	95.5	99.0	:	89.7	:	131.7	:	:	:	72.9	:	83.1	115.4	110.0	:	107.2	:	:						
1999 Aug	97.4	95.3	99.1	:	89.7	:	129.7	:	:	:	72.7	:	83.2	111.6	111.7	:	106.9	:	:						
1999 Sep	96.6	94.9	99.3	:	89.4	:	127.6	:	:	:	73.9	:	82.7	113.7	109.1	:	105.3	:	:						
1999 Oct	96.7	94.9	99.7	:	89.5	:	:	:	:	:	75.4	:	82.6	115.9	105.5	:	105.6	:	:						
1999 Nov	97.0	95.3	99.8	:	89.6	:	:	:	:	:	75.4	:	84.3	116.7	101.8	:	105.5	:	:						
1999 Dec	97.0	95.4	100.6	:	89.7	:	:	:	:	:	75.6	:	84.0	117.0	99.8	:	105.3	:	:						
2000 Jan	:	:	101.9	:	89.7	:	:	:	:	:	71.7	:	84.0	116.2	98.2	:	:	:	:						
2000 Feb	:	:	102.3	:	89.5	:	:	:	:	:	:	:	:	114.6	96.8	:	:	:	:						
2000 Mar	:	:	:	:	:	:	:	:	:	:	:	:	:	95.0	:	:	:	:	:						

Quelle: Industrienerhebungen.

Source: Industrial surveys.

Sources: Enquêtes industrielles.

ABHÄNGIG BESCHÄFTIGTE NACH AKTIVITÄTEN
EMPLOYEES BY ACTIVITY
EMPLOI SALARIÉ PAR ACTIVITÉ



0509

Fahrzeugbau⁽¹⁾
1995 = 100

Manufacture of transport equipment⁽¹⁾
1995 = 100

Fabrications de matériels
de transport⁽¹⁾
1995 = 100

	NACE Rev.1 35																		
	EU-15	EUR-11	B	DK	D	EL	E	F	IRL	I	L	NL	A	P	FIN	S	UK	US	JP
1996	97.3	96.5	90.9	91.1	91.3	92.2	109.4	:	101.6	102.8	:	90.4	93.4	91.4	:	:	101.1	:	:
1997	96.2	94.5	90.9	87.4	84.5	88.0	124.4	:	105.2	100.7	:	:	83.5	87.7	:	:	103.6	:	:
1998	97.5	94.3	93.0	80.0	80.8	88.5	134.3	:	105.7	100.0	:	:	94.3	90.1	:	:	111.5	:	:
1999	97.4	94.3	96.1	67.1	82.1	:	:	:	:	98.6	:	:	103.3	85.2	:	:	111.7	:	:
1998 Dec	97.8	94.1	94.0	77.1	81.5	91.6	128.4	:	110.2	98.5	:	:	102.8	89.7	:	:	113.4	:	:
1999 Jan	98.0	94.6	97.4	71.7	83.8	:	127.2	:	110.4	98.7	:	:	103.4	88.1	:	:	113.5	:	:
Feb	97.6	94.2	96.6	65.7	82.3	:	126.2	:	110.6	99.1	:	:	103.3	87.7	:	:	113.7	:	:
Mar	97.2	94.1	96.6	67.1	82.1	:	125.3	:	110.4	99.7	:	:	103.8	86.7	:	:	112.4	:	:
Apr	97.4	94.1	96.0	69.0	82.0	:	124.5	:	110.1	100.3	:	:	103.5	85.8	:	:	112.2	:	:
May	97.3	94.0	95.4	70.4	81.9	:	124.1	:	110.0	100.2	:	:	103.4	86.0	:	:	112.0	:	:
Jun	97.1	94.1	95.9	68.9	81.9	:	126.1	:	109.9	99.6	:	:	104.4	86.4	:	:	111.6	:	:
Jul	97.3	94.1	95.3	66.9	82.5	:	128.5	:	:	98.8	:	:	104.3	85.5	:	:	111.7	:	:
Aug	97.2	94.1	95.3	65.1	82.2	:	131.0	:	:	97.4	:	:	104.4	85.1	:	:	111.8	:	:
Sep	97.3	94.3	94.8	64.9	81.6	:	133.6	:	:	97.4	:	:	102.7	85.9	:	:	110.9	:	:
Oct	97.4	94.6	95.1	64.9	81.7	:	:	:	:	97.1	:	:	102.0	82.2	:	:	110.7	:	:
Nov	97.6	94.9	96.5	65.3	81.7	:	:	:	:	96.7	:	:	102.3	82.3	:	:	110.7	:	:
Dec	97.4	94.9	98.2	68.3	81.7	:	:	:	:	98.2	:	:	101.8	80.9	:	:	109.6	:	:
2000 Jan	:	:	98.4	:	82.2	:	:	:	:	:	:	:	102.9	81.4	:	:	:	:	:
Feb	:	:	99.2	:	82.3	:	:	:	:	:	:	:	:	80.8	:	:	:	:	:

⁽¹⁾ Ohne Pkw.

Quelle: Industrieerhebungen.

⁽¹⁾ Excluding cars.

Source: Industrial surveys.

⁽¹⁾ Automobiles exclues.

Sources: Enquêtes industrielles.

Arbeitslosigkeit
Unemployment
Chômage



ARBEITSLOSIGKEIT
UNEMPLOYMENT
CHÔMAGE



0601		Arbeitslosenquoten insgesamt saisonbereinigt																		Unemployment rates total seasonally adjusted																		Taux de chômage total désaisonné																	
		EU-15	EUR-11	B	DK	D	EL	E	F	IRL	I	L	NL	A	P	FIN	S	UK	US	JP																																			
1996		10.8	11.5	9.7	6.8	8.9	9.6	22.2	12.4	11.7	11.7	3.0	6.3	4.3	7.3	14.6	9.6	8.2	5.4	3.4																																			
1997		10.6	11.5	9.4	5.6	9.9	9.8	20.8	12.3	9.9	11.7	2.7	5.2	4.4	6.8	12.7	9.9	7.0	4.9	3.4																																			
1998		9.9	10.9	9.5	5.2	9.4	10.7	18.8	11.8	7.6	11.8	2.7	4.0	4.5	5.2	11.4	8.3	6.3	4.5	4.1																																			
1999		9.2	10.0	9.0	5.2	8.7	:	15.9	11.3	5.8	11.3	2.3	3.3	3.7	4.5	10.2	7.2	6.1	4.2	4.7																																			
1999	Jan	9.5	10.3	9.2	5.4	8.8	:	17.1	11.7	6.5	11.6	2.4	3.6	4.0	4.7	10.7	7.9	6.3	4.3	4.5																																			
	Feb	9.5	10.3	9.2	5.4	8.7	:	16.9	11.7	6.4	11.6	2.5	3.7	4.0	4.7	10.6	7.5	6.2	4.3	4.6																																			
	Mar	9.4	10.2	9.2	5.4	8.7	:	16.6	11.7	6.2	11.6	2.4	3.6	3.9	4.6	10.5	7.6	6.2	4.2	4.8																																			
	Apr	9.3	10.1	9.1	5.4	8.6	:	16.1	11.6	6.0	11.5	2.4	3.5	3.8	4.7	10.3	7.5	6.2	4.3	4.8																																			
	May	9.2	10.0	9.1	5.3	8.7	:	16.0	11.5	5.9	11.4	2.4	3.5	3.8	4.8	10.2	7.0	6.1	4.2	4.7																																			
	Jun	9.2	10.0	9.0	5.2	8.7	:	15.9	11.4	5.8	11.4	2.3	3.4	3.7	4.8	10.1	7.2	6.0	4.3	4.8																																			
	Jul	9.1	9.9	9.0	5.1	8.7	:	15.7	11.3	5.8	11.3	2.3	3.4	3.7	4.6	10.0	7.0	6.0	4.3	4.8																																			
	Aug	9.1	9.9	9.1	5.2	8.7	:	15.7	11.3	5.7	11.3	2.3	3.3	3.7	4.4	10.0	7.2	6.0	4.2	4.7																																			
	Sep	9.0	9.8	9.0	5.0	8.7	:	15.5	11.1	5.6	11.2	2.3	3.2	3.6	4.3	10.0	7.0	6.0	4.2	4.6																																			
	Oct	8.9	9.7	8.9	4.9	8.7	:	15.2	10.9	5.4	11.1	2.2	2.9	3.6	4.2	10.0	6.7	6.0	4.1	4.6																																			
	Nov	8.9	9.7	8.8	4.8	8.7	:	15.3	10.8	5.3	11.1	2.2	2.7	3.6	4.1	10.1	6.8	5.9	4.1	4.5																																			
	Dec	8.9	9.6	8.7	4.9	8.6	:	15.2	10.6	5.2	11.2	2.2	2.8	3.6	4.1	10.2	6.8	6.0	4.0	4.7																																			
2000	Jan	8.8	9.5	8.7	5.0	8.5	:	15.1	10.5	5.1	11.2	2.2	2.7	3.6	4.1	10.3	6.6	5.9	4.0	4.7																																			
	Feb	8.8	9.5	8.6	4.8	8.4	:	15.1	10.4	5.1	:	2.2	2.8	3.5	4.2	10.5	6.6	:	4.0	4.9																																			
	Mar	8.7	9.4	8.5	4.8	8.4	:	14.9	10.2	5.0	:	2.2	:	3.4	4.1	10.6	6.5	:	4.0	4.9																																			

0602		Arbeitslosenquoten Männer saisonbereinigt																		Unemployment rates men seasonally adjusted																		Taux de chômage hommes désaisonné																	
		EU-15	EUR-11	B	DK	D	EL	E	F	IRL	I	L	NL	A	P	FIN	S	UK	US	JP																																			
1996		9.6	9.8	7.6	5.5	8.2	6.1	17.6	10.5	11.5	9.1	2.2	4.9	3.7	6.5	14.3	10.1	9.5	5.4	3.4																																			
1997		9.3	9.8	7.4	4.6	9.2	6.4	16.0	10.6	9.9	9.1	2.0	3.9	3.7	6.1	12.3	10.2	7.9	4.9	3.4																																			
1998		8.6	9.1	7.8	4.1	8.8	7.0	13.8	10.0	7.8	9.1	1.9	3.1	3.8	4.1	10.9	8.6	7.0	4.4	4.2																																			
1999		7.9	8.3	7.8	4.5	8.3	:	11.2	9.6	5.8	8.7	1.7	2.3	3.1	3.9	9.8	7.2	6.7	4.1	4.8																																			
1999	Jan	8.3	8.7	7.8	4.5	8.4	:	12.3	10.0	6.6	8.9	1.7	2.7	3.3	3.9	10.4	7.8	7.0	4.2	4.6																																			
	Feb	8.2	8.6	7.9	4.6	8.3	:	12.1	10.0	6.4	8.9	1.8	2.7	3.3	3.9	10.3	7.8	6.9	4.2	4.7																																			
	Mar	8.1	8.5	7.9	4.6	8.2	:	11.7	10.0	6.2	8.8	1.8	2.7	3.3	3.9	10.2	7.6	6.9	3.9	4.8																																			
	Apr	8.0	8.4	7.9	4.7	8.2	:	11.3	9.9	6.1	8.7	1.8	2.4	3.2	4.1	10.0	7.8	6.9	4.1	5.0																																			
	May	7.9	8.3	7.8	4.6	8.2	:	11.1	9.8	6.0	8.7	1.8	2.2	3.1	4.3	9.7	7.1	6.8	4.2	4.9																																			
	Jun	7.9	8.3	7.8	4.6	8.3	:	11.0	9.7	5.9	8.7	1.7	2.1	3.1	4.3	9.5	6.9	6.6	4.1	5.0																																			
	Jul	7.8	8.2	7.8	4.4	8.3	:	10.9	9.7	5.8	8.7	1.7	2.0	3.1	4.1	9.4	7.1	6.5	4.2	5.0																																			
	Aug	7.8	8.2	7.8	4.4	8.3	:	10.9	9.6	5.7	8.7	1.7	2.2	3.0	3.9	9.4	7.1	6.5	4.1	4.7																																			
	Sep	7.8	8.2	7.8	4.3	8.3	:	10.8	9.5	5.5	8.7	1.7	2.1	3.0	3.8	9.4	7.0	6.5	4.1	4.6																																			
	Oct	7.7	8.1	7.7	4.3	8.3	:	10.7	9.2	5.4	8.7	1.7	2.2	3.0	3.7	9.4	6.6	6.5	4.1	4.7																																			
	Nov	7.7	8.1	7.6	4.2	8.2	:	10.7	9.1	5.2	8.7	1.6	1.8	3.0	3.6	9.5	7.0	6.4	4.0	4.7																																			
	Dec	7.6	8.0	7.5	4.3	8.1	:	10.5	8.9	5.1	8.8	1.6	2.1	3.0	3.6	9.5	7.1	6.5	4.1	4.9																																			
2000	Jan	7.6	7.9	7.4	4.2	8.0	:	10.5	8.8	5.1	8.8	1.6	2.1	3.0	3.7	9.6	6.7	6.4	3.9	4.9																																			
	Feb	7.5	7.9	7.4	4.2	7.9	:	10.4	8.7	5.1	:	1.6	2.1	3.1	3.8	9.7	6.7	:	4.0	5.1																																			
	Mar	7.4	7.8	7.3	4.1	7.9	:	10.1	8.5	4.9	:	1.6	:	2.9	3.8	9.7	6.7	:	3.8	5.1																																			

ARBEITSLOSIGKEIT
UNEMPLOYMENT
CHÔMAGE



0603		Arbeitslosenquoten Frauen saisonbereinigt										Unemployment rates women seasonally adjusted					Taux de chômage femmes désaisonné			
		EU-15	EUR-11	B	DK	D	EL	E	F	IRL	I	L	NL	A	P	FIN	S	UK	US	JP
1996		12.4	14.0	12.7	8.3	9.8	15.2	29.5	14.5	11.8	15.9	4.3	8.1	5.2	8.3	14.9	9.0	6.5	5.4	3.4
1997		12.3	14.0	12.1	6.8	10.7	15.2	28.3	14.4	9.9	16.1	4.0	7.0	5.4	7.7	13.0	9.5	6.0	5.0	3.4
1998		11.7	13.3	11.8	6.6	10.1	16.5	26.5	14.0	7.3	16.3	4.0	5.3	5.4	6.4	12.0	8.1	5.5	4.6	4.0
1999		10.8	12.2	10.7	6.0	9.3	:	23.1	13.3	5.8	15.6	3.3	4.7	4.5	5.2	10.7	7.1	5.3	4.3	4.5
1999	Jan	11.2	12.6	11.1	6.5	9.4	:	24.4	13.8	6.4	16.0	3.4	4.8	4.9	5.7	11.1	8.0	5.4	4.4	4.4
	Feb	11.1	12.6	11.0	6.3	9.3	:	24.2	13.7	6.2	16.0	3.5	5.2	4.8	5.6	10.9	7.2	5.4	4.5	4.5
	Mar	11.1	12.5	10.8	6.2	9.3	:	24.0	13.7	6.1	16.0	3.4	4.7	4.7	5.6	10.8	7.6	5.4	4.4	4.7
	Apr	11.0	12.4	10.7	6.2	9.2	:	23.5	13.6	5.9	16.0	3.4	4.9	4.7	5.5	10.7	7.2	5.3	4.6	4.5
	May	10.9	12.3	10.7	6.1	9.2	:	23.3	13.5	5.8	15.8	3.3	5.1	4.6	5.4	10.7	7.0	5.2	4.2	4.4
	Jun	10.9	12.3	10.7	6.0	9.2	:	23.3	13.4	5.8	15.7	3.3	5.1	4.5	5.4	10.7	7.5	5.2	4.4	4.4
	Jul	10.8	12.2	10.7	6.0	9.3	:	23.0	13.3	5.8	15.6	3.3	5.3	4.5	5.1	10.7	7.0	5.2	4.4	4.6
	Aug	10.8	12.1	10.7	6.1	9.3	:	22.9	13.2	5.7	15.4	3.3	4.7	4.4	5.0	10.6	7.2	5.2	4.3	4.6
	Sep	10.7	12.0	10.7	5.8	9.3	:	22.6	13.1	5.6	15.2	3.3	4.7	4.4	4.9	10.6	7.1	5.3	4.4	4.7
	Oct	10.6	11.8	10.5	5.7	9.3	:	22.0	12.9	5.4	15.0	3.1	3.8	4.3	4.9	10.6	6.9	5.3	4.1	4.5
	Nov	10.5	11.8	10.4	5.5	9.2	:	22.2	12.8	5.3	15.1	3.1	3.9	4.3	4.8	10.7	6.5	5.3	4.2	4.2
	Dec	10.5	11.8	10.3	5.6	9.2	:	22.1	12.6	5.2	15.1	3.0	3.8	4.3	4.8	10.9	6.4	5.3	4.0	4.3
2000	Jan	10.4	11.7	10.3	5.8	9.1	:	22.0	12.5	5.1	15.1	3.0	3.6	4.3	4.7	11.1	6.4	5.2	4.2	4.5
	Feb	10.4	11.7	10.3	5.6	9.0	:	22.1	12.4	5.1	:	3.0	3.8	4.2	4.6	11.3	6.5	:	4.1	4.5
	Mar	10.4	11.8	10.1	5.6	9.0	:	22.0	12.2	5.0	:	3.0	:	4.1	4.6	11.5	6.3	:	4.3	4.5

0604		Arbeitslosenquoten unter 25 Jahren, all Personen saisonbereinigt										Unemployment rates of persons under 25 years old seasonally adjusted					Taux de chômage moins de 25 ans total désaisonné			
		EU-15	EUR-11	B	DK	D	EL	E	F	IRL	I	L	NL	A	P	FIN	S	UK	US	JP
1996		21.9	23.9	23.2	10.6	10.0	31.0	41.9	29.1	18.2	33.9	8.5	11.7	6.2	16.8	28.0	20.5	15.5	12.0	6.7
1997		21.1	23.2	23.1	8.4	10.8	30.8	38.9	29.2	15.4	33.8	8.1	9.5	6.7	15.1	25.2	20.6	14.2	11.3	6.7
1998		19.5	21.2	23.1	7.9	9.9	29.8	35.4	26.3	11.3	33.8	7.2	8.0	6.4	10.6	23.5	16.6	13.6	10.4	7.7
1999		17.7	19.0	24.7	9.7	9.0	:	29.7	23.6	8.3	32.7	6.6	7.2	5.0	8.9	21.4	13.6	13.0	9.9	9.2
1999	Jan	18.8	20.2	24.5	9.7	9.5	:	32.2	25.0	9.6	34.1	6.6	6.8	5.5	10.0	22.4	15.5	13.8	10.1	8.6
	Feb	18.7	20.0	24.7	10.1	9.3	:	31.7	24.9	9.3	33.9	7.0	7.6	5.4	9.8	22.1	14.6	13.5	10.0	9.0
	Mar	18.3	19.7	25.1	10.3	9.2	:	31.2	24.7	9.0	33.4	7.1	7.3	5.3	9.6	21.7	14.6	13.3	9.9	8.8
	Apr	18.1	19.4	25.3	10.5	8.9	:	30.4	24.5	8.8	32.9	7.1	7.5	5.2	9.7	21.2	15.7	13.2	10.0	9.1
	May	17.9	19.1	25.3	10.4	8.8	:	30.0	24.3	8.6	32.4	6.9	8.0	5.0	9.7	20.7	13.9	13.1	9.6	8.8
	Jun	17.8	19.0	25.2	10.2	8.7	:	30.0	24.1	8.5	32.1	6.8	7.7	4.9	9.4	20.4	12.5	12.8	9.9	9.0
	Jul	17.7	19.0	24.9	9.9	8.9	:	29.4	23.9	8.3	32.2	6.8	8.6	4.9	8.8	20.4	12.7	12.8	9.8	9.5
	Aug	17.7	18.9	25.0	9.6	9.1	:	29.2	23.6	8.2	32.2	6.9	7.5	4.8	8.5	20.6	13.3	12.7	9.7	9.5
	Sep	17.4	18.6	24.9	9.1	9.2	:	28.5	23.3	7.9	32.1	6.7	7.1	4.8	8.3	21.0	13.1	12.7	10.2	9.6
	Oct	17.1	18.3	24.3	8.9	9.0	:	28.0	22.6	7.5	32.4	6.3	5.1	4.7	8.0	21.6	12.9	12.5	10.0	9.3
	Nov	17.0	18.2	24.0	8.6	8.9	:	28.4	22.1	7.2	32.3	6.0	5.1	4.7	7.8	22.1	12.7	12.6	9.9	9.3
	Dec	16.8	18.0	23.6	8.6	8.9	:	28.1	21.6	7.0	32.2	5.8	5.1	4.7	7.8	22.6	11.8	12.7	9.6	9.5
2000	Jan	16.8	17.9	23.5	8.5	8.9	:	28.2	21.5	6.8	31.8	6.0	5.2	4.7	7.7	23.0	12.0	12.7	9.4	8.3
	Feb	16.8	17.9	23.4	8.4	8.9	:	28.3	21.5	6.8	:	6.1	5.0	4.7	7.6	23.2	12.1	:	9.7	8.9
	Mar	16.5	17.6	23.1	8.4	9.0	:	27.9	20.9	6.6	:	6.0	:	4.5	7.6	23.2	11.9	:	9.7	9.1

ARBEITSLOSIGKEIT
UNEMPLOYMENT
CHÔMAGE



0605		Arbeitslosenquoten Männer unter 25 Jahren saisonbereinigt										Unemployment rates of men under 25 year old seasonally adjusted					Taux de chômage hommes moins de 25 ans désaisonné			
		EU-15	EUR-11	B	DK	D	EL	E	F	IRL	I	L	NL	A	P	FIN	S	UK	US	JP
1996		20.7	21.8	19.5	8.8	10.6	21.5	36.3	26.3	19.0	29.8	8.5	11.0	5.2	14.3	29.5	21.3	18.0	12.6	6.8
1997		19.7	21.1	19.4	7.0	11.7	22.0	33.1	26.7	16.0	29.5	6.9	8.2	5.6	12.0	25.4	21.1	15.9	11.8	6.8
1998		18.2	19.3	21.2	7.3	10.6	21.5	29.0	24.1	11.7	29.8	7.0	7.8	5.0	8.3	22.8	16.8	15.1	11.1	8.3
1999		16.5	17.2	24.6	9.1	9.7	:	23.4	21.9	8.4	29.1	5.9	5.0	3.7	7.1	20.8	13.1	14.4	10.3	10.2
1999	Jan	17.7	18.5	23.8	9.2	10.3	:	26.0	23.2	9.8	30.4	6.0	6.7	4.1	8.0	21.8	15.0	15.7	10.7	9.3
	Feb	17.6	18.2	24.4	9.5	10.0	:	25.4	23.1	9.5	30.1	6.3	6.9	4.0	8.0	21.6	14.4	15.3	10.1	9.8
	Mar	17.2	18.0	24.9	9.8	9.8	:	24.8	23.0	9.2	29.5	6.3	7.1	3.9	7.9	21.2	13.4	15.0	10.1	9.5
	Apr	16.8	17.4	25.4	9.9	9.6	:	23.8	22.8	8.9	28.9	6.4	5.4	3.8	7.8	20.6	16.0	14.7	10.3	10.1
	May	16.5	17.1	25.3	9.8	9.4	:	23.3	22.6	8.7	28.6	6.4	3.7	3.6	7.7	19.9	13.5	14.7	10.1	10.2
	Jun	16.4	17.0	25.2	9.6	9.4	:	23.2	22.4	8.5	28.6	6.3	3.8	3.5	7.5	19.4	11.5	14.1	10.6	10.2
	Jul	16.3	17.0	24.9	9.2	9.6	:	22.8	22.2	8.3	28.9	6.3	4.6	3.5	6.9	19.3	13.5	14.1	10.4	10.7
	Aug	16.4	17.1	24.9	8.9	9.7	:	22.9	22.1	8.1	28.9	6.1	5.4	3.5	6.5	19.5	12.9	13.9	9.9	10.1
	Sep	16.1	16.9	24.8	8.4	9.8	:	22.4	21.7	7.8	28.7	5.8	4.6	3.5	6.3	19.9	12.0	13.8	10.1	10.6
	Oct	15.8	16.6	24.3	8.3	9.8	:	22.1	20.8	7.4	29.0	5.5	4.5	3.5	6.0	20.5	12.2	13.6	10.2	10.2
	Nov	15.7	16.4	23.9	8.1	9.7	:	22.3	20.3	7.1	28.9	5.2	3.3	3.5	5.9	21.0	11.8	13.7	10.2	10.6
	Dec	15.6	16.3	23.6	8.1	9.7	:	22.1	19.8	6.9	28.8	5.0	4.0	3.5	6.0	21.4	10.8	13.7	10.7	11.2
2000	Jan	15.6	16.3	23.4	8.0	9.7	:	22.3	19.6	6.8	28.5	5.1	4.2	3.5	6.1	21.6	10.5	13.5	9.7	9.3
	Feb	15.6	16.2	23.3	7.8	9.7	:	22.2	19.5	6.8	:	5.2	4.3	3.6	6.2	21.7	10.9	:	10.1	10.2
	Mar	15.2	15.9	23.1	7.8	9.8	:	21.4	19.0	6.6	:	5.2	:	3.4	6.1	21.6	11.1	:	9.3	10.3

0606		Arbeitslosenquoten Frauen unter 25 Jahren saisonbereinigt										Unemployment rates of women under 25 year old seasonally adjusted					Taux de chômage femmes moins de 25 ans désaisonné			
		EU-15	EUR-11	B	DK	D	EL	E	F	IRL	I	L	NL	A	P	FIN	S	UK	US	JP
1996		23.3	26.3	27.5	12.6	9.2	41.0	48.8	32.2	17.2	39.0	8.4	12.4	7.3	19.9	26.3	19.8	12.5	11.3	6.5
1997		22.8	25.7	27.5	10.1	9.8	40.4	46.0	32.0	14.6	39.2	9.5	10.9	7.9	19.0	25.0	20.1	12.2	10.7	6.5
1998		21.0	23.6	25.5	8.6	9.0	39.4	43.3	28.7	10.9	39.0	7.3	8.2	7.8	13.1	24.3	16.3	11.8	9.8	7.1
1999		19.2	21.1	24.8	10.3	8.3	:	37.5	25.7	8.3	37.1	7.5	9.3	6.4	11.2	22.1	14.2	11.3	9.5	8.1
1999	Jan	20.0	22.2	25.2	10.2	8.7	:	39.7	27.0	9.4	38.8	7.3	6.9	7.1	12.3	23.1	16.1	11.6	9.5	7.8
	Feb	19.9	22.0	25.2	10.6	8.6	:	39.2	26.9	9.1	38.5	7.8	8.5	6.9	11.8	22.7	14.7	11.5	9.8	8.0
	Mar	19.7	21.7	25.2	10.9	8.4	:	38.9	26.7	8.9	38.2	8.0	7.5	6.8	11.6	22.3	16.1	11.4	9.6	8.1
	Apr	19.7	21.7	25.2	11.2	8.2	:	38.5	26.5	8.6	38.0	7.9	9.6	6.7	12.0	21.9	15.4	11.5	9.5	8.2
	May	19.5	21.5	25.2	11.0	8.1	:	38.2	26.3	8.5	37.1	7.5	12.1	6.6	12.0	21.7	14.3	11.1	9.1	7.3
	Jun	19.4	21.3	25.1	10.9	8.0	:	38.3	26.1	8.5	36.6	7.4	11.3	6.4	11.7	21.5	13.6	11.3	9.2	7.6
	Jul	19.2	21.2	24.9	10.6	8.1	:	37.6	25.8	8.4	36.2	7.5	12.4	6.3	11.1	21.6	11.8	11.2	9.2	8.3
	Aug	19.1	20.9	25.1	10.4	8.4	:	37.2	25.5	8.3	36.3	7.8	9.6	6.3	10.9	21.8	13.7	11.1	9.5	9.0
	Sep	18.9	20.7	25.0	9.9	8.4	:	36.2	25.2	8.0	36.2	7.6	9.5	6.2	10.6	22.2	14.4	11.4	10.3	8.6
	Oct	18.5	20.2	24.4	9.5	8.2	:	35.3	24.8	7.7	36.7	7.2	5.7	6.0	10.4	22.7	13.8	11.3	9.7	8.3
	Nov	18.5	20.2	24.0	9.1	8.1	:	35.7	24.4	7.4	36.6	6.9	6.9	6.0	10.1	23.4	13.8	11.3	9.7	8.0
	Dec	18.3	19.9	23.7	9.1	8.0	:	35.5	23.8	7.1	36.4	6.8	6.3	6.0	10.0	23.9	12.8	11.5	8.4	7.7
2000	Jan	18.2	19.9	23.6	9.1	8.0	:	35.5	23.8	6.9	35.9	7.0	6.3	6.0	9.7	24.4	13.6	11.7	8.9	7.3
	Feb	18.2	19.8	23.5	9.0	8.1	:	35.8	23.8	6.8	:	7.1	5.8	5.9	9.4	24.8	13.5	:	9.3	7.6
	Mar	18.1	19.7	23.3	9.0	8.1	:	35.6	23.2	6.6	:	7.0	:	5.7	9.4	24.9	12.8	:	10.0	7.7

Industrie
Industry
Industrie

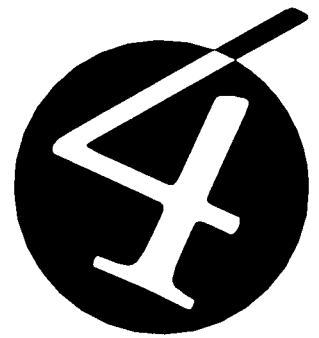

INDUSTRIELLE PRODUKTION
INDUSTRIAL PRODUCTION
PRODUCTION INDUSTRIELLE



	NACE Rev.1 C-F																		
	EU-15	EUR-11	B	DK	D	EL	E	F	IRL	I	L	NL	A	P	FIN	S	UK	US	JP
0701	Industrie insgesamt(1) 1995 = 100										Total industry(1) 1995 = 100					Ensemble de l'industrie(1) 1995 = 100			
1996	100.3	:	102.9	102.5	99.8	:	98.9	100.2	108.0	99.2	98.3	101.8	:	:	104.6	:	100.6	:	:
1997	103.9	:	107.3	109.1	102.5	:	105.1	103.6	124.5	102.5	103.1	104.5	:	:	114.5	:	102.1	:	:
1998	107.3	:	110.6	112.2	106.0	:	111.4	108.5	144.0	102.3	109.3	106.3	:	:	123.1	:	102.9	:	:
1999	109.0	:	112.0	109.3	107.6	:	115.6	111.1	:	102.6	113.1	107.7	:	:	129.8	:	103.0	:	:
1998 Dec	106.4	:	109.6	112.2	105.6	:	112.5	106.9	151.4	100.7	103.7	104.6	:	:	124.8	:	101.6	:	:
1999 Jan	107.9	:	114.9	111.2	106.3	:	113.8	107.3	152.6	101.9	112.3	107.4	:	:	127.8	:	102.2	:	:
Feb	106.7	:	106.8	110.4	105.1	:	112.2	106.6	151.4	101.1	107.0	106.5	:	:	127.2	:	102.0	:	:
Mar	108.1	:	108.2	112.8	106.0	:	114.3	107.7	148.4	101.8	110.3	107.3	:	:	127.0	:	102.4	:	:
Apr	106.9	:	109.6	107.4	107.0	:	112.8	107.4	151.9	101.7	111.1	106.6	:	:	130.1	:	101.8	:	:
May	108.3	:	109.9	111.3	106.9	:	115.6	108.1	149.1	101.9	112.3	107.5	:	:	127.5	:	102.6	:	:
Jun	108.6	:	110.5	109.7	108.0	:	115.3	109.0	154.7	102.1	109.8	107.9	:	:	128.5	:	102.3	:	:
Jul	109.1	:	112.5	109.2	106.5	:	116.7	110.2	156.8	103.1	112.5	108.8	:	:	129.8	:	103.0	:	:
Aug	110.4	:	112.4	107.7	108.9	:	115.9	110.2	160.1	105.3	118.6	107.0	:	:	128.3	:	104.0	:	:
Sep	109.9	:	113.4	109.1	109.1	:	116.4	110.0	:	103.7	116.9	108.1	:	:	130.7	:	103.9	:	:
Oct	110.1	:	115.2	107.9	108.9	:	115.8	110.5	:	104.1	113.9	108.2	:	:	129.7	:	103.1	:	:
Nov	111.2	:	117.1	109.7	109.8	:	118.0	112.1	:	105.2	116.1	108.3	:	:	130.3	:	103.6	:	:
Dec	111.3	:	116.1	107.3	110.9	:	120.0	112.0	:	104.2	119.8	110.2	:	:	144.8	:	103.9	:	:
2000 Jan	110.8	:	115.3	114.3	110.1	:	119.5	111.6	:	104.9	112.5	108.2	:	:	134.2	:	102.3	:	:
Feb	112.7	:	119.5	114.8	113.6	:	122.8	:	:	106.2	:	110.2	:	:	135.0	:	101.6	:	:

	NACE Rev.1 C-E																		
	EU-15	EUR-11	B	DK	D	EL	E	F	IRL	I	L	NL	A	P	FIN	S	UK	US	JP
0702	Industrie insgesamt (ohne Baugewerbe)(1) 1995 = 100										Total industry (excluding construction)(1) 1995 = 100					Ensemble de l'industrie sans bâtiment(1) 1995 = 100			
1996	100.6	100.6	102.6	101.6	100.6	101.0	99.0	100.6	108.0	98.1	100.1	102.5	101.0	105.6	103.8	101.7	100.6	:	102.0
1997	104.6	104.9	107.4	107.0	104.1	102.7	105.9	104.5	124.5	101.9	105.9	105.7	107.4	108.5	113.3	108.9	101.9	:	105.8
1998	108.5	109.4	111.0	109.3	108.5	111.3	111.5	109.9	144.0	102.9	114.0	107.2	116.2	114.2	122.2	113.4	102.5	:	98.9
1999	110.3	111.4	111.9	111.4	110.2	115.6	114.6	112.4	:	102.8	118.0	107.6	122.5	117.5	128.9	114.6	103.1	:	99.3
1998 Dec	107.7	108.6	110.0	106.5	108.5	113.5	112.5	108.9	151.4	100.0	109.5	103.6	116.8	114.2	120.4	113.7	102.1	106.9	97.2
1999 Jan	108.7	109.7	111.7	108.9	108.6	114.0	113.5	108.9	152.6	103.0	113.3	106.0	115.1	116.6	127.5	111.8	101.6	103.9	96.6
Feb	108.3	109.1	108.9	109.1	108.2	114.0	112.1	108.5	151.4	102.0	110.2	107.9	116.3	116.7	127.3	114.0	101.8	100.6	97.4
Mar	109.3	110.3	109.7	110.7	108.6	113.3	113.9	109.6	148.4	103.0	114.3	107.5	119.5	115.8	125.7	114.5	102.2	102.3	99.9
Apr	108.7	109.7	110.5	109.6	109.3	114.3	112.4	109.5	151.9	102.0	115.8	106.3	120.1	116.9	129.9	112.9	102.3	99.4	96.8
May	109.5	110.3	110.7	112.9	109.7	114.2	114.8	110.0	149.1	101.0	117.1	107.4	120.1	117.2	126.5	115.7	102.6	100.2	95.8
Jun	110.0	111.3	110.7	109.5	110.7	115.7	114.2	111.1	154.7	103.0	114.1	107.0	122.0	116.7	127.0	115.0	103.0	103.0	99.0
Jul	110.3	111.4	112.1	111.5	109.0	119.7	115.6	112.3	156.8	104.0	116.6	109.6	121.7	118.4	128.7	113.7	103.8	102.5	98.0
Aug	110.8	111.9	112.2	109.5	111.9	119.6	117.3	112.3	160.1	104.0	125.4	106.6	123.5	120.4	127.0	110.6	104.3	103.3	102.4
Sep	111.4	112.4	113.0	112.7	111.9	113.7	115.8	112.3	:	104.0	122.9	106.7	123.8	116.6	129.8	118.3	104.1	102.5	102.2
Oct	111.7	112.9	114.1	112.0	111.9	115.5	115.4	112.6	:	105.0	120.4	108.1	127.0	118.1	127.9	119.2	104.3	100.6	99.2
Nov	112.6	114.0	115.4	115.2	113.0	115.2	117.3	114.5	:	106.0	120.7	108.3	132.3	120.4	130.1	118.5	104.4	99.5	103.4
Dec	112.5	113.9	114.9	114.6	113.3	118.4	118.7	114.5	:	106.0	127.1	109.1	126.5	118.0	138.8	115.0	103.9	99.8	102.3
2000 Jan	112.1	113.7	115.0	114.0	113.6	:	119.0	113.8	:	105.0	114.7	105.4	:	118.9	135.4	116.2	103.5	99.7	102.4
Feb	113.1	115.0	117.1	113.2	116.0	:	120.0	:	:	106.0	:	110.1	:	116.0	135.2	:	102.9	98.9	105.7

(1) Jährlich: arbeitstäglich bereinigt.
Monatlich: saisonbereinigte Angaben.

(1) Annual: data adjusted by working days.
Monthly: seasonally adjusted data.

(1) Annuel: données corrigées des jours ouvrables.
Mensuel: données désaisonnalisées.

INDUSTRIELLE PRODUKTION
INDUSTRIAL PRODUCTION
PRODUCTION INDUSTRIELLE



0703

Be- und verarbeitendes Gewerbe⁽¹⁾
 1995 = 100

Manufacturing⁽¹⁾
 1995 = 100

Industrie manufacturière⁽¹⁾
 1995 = 100

		NACE Rev.1 D																		
		EU-15	EUR-11	B	DK	D	EL	E	F	IRL	I	L	NL	A	P	FIN	S	UK	US	JP
1996		100.2	100.2	102.3	101.6	100.4	100.5	98.9	100.3	108.3	97.7	99.8	101.5	100.7	106.0	103.3	102.4	99.4	:	102.0
1997		104.8	105.2	107.3	107.2	104.4	102.1	106.3	105.1	126.2	101.5	107.1	106.0	108.0	109.6	113.6	109.8	101.0	:	105.9
1998		109.1	110.3	110.4	109.4	109.5	105.9	112.8	111.3	147.3	102.4	111.8	108.4	117.8	113.1	123.7	114.4	101.3	:	98.4
1999		110.8	112.3	111.4	111.5	111.3	108.0	115.6	113.8	:	101.8	:	:	124.3	114.2	130.8	115.6	101.4	:	98.7
1998	Dec	107.8	109.0	108.9	106.6	109.5	103.8	113.1	109.8	155.0	98.5	109.1	103.4	116.4	111.4	121.6	114.6	101.0	95.7	96.7
1999	Jan	109.4	110.7	111.3	109.0	109.5	104.7	114.6	110.5	155.5	101.6	:	110.6	116.9	114.6	129.5	112.8	100.8	92.2	97.6
	Feb	108.3	109.4	107.4	109.2	108.9	105.0	113.0	109.3	154.5	100.4	:	107.0	117.3	113.9	129.2	115.0	100.7	92.2	97.0
	Mar	109.6	110.9	108.6	110.8	109.6	105.2	115.6	110.7	151.0	101.0	:	109.3	121.2	112.7	127.6	115.6	101.2	92.9	99.6
	Apr	109.1	110.3	109.4	109.7	110.2	108.3	113.8	110.5	154.8	100.5	:	108.8	121.6	113.4	132.2	113.8	101.0	94.1	96.3
	May	109.9	111.2	109.8	113.0	110.6	108.0	116.0	111.4	151.7	100.2	:	110.4	121.1	112.8	127.9	116.6	101.3	95.7	95.2
	Jun	110.4	112.0	110.1	109.6	111.8	125.3	115.1	112.2	156.9	100.8	:	108.5	122.9	112.6	128.4	116.0	101.2	97.6	98.3
	Jul	110.8	112.4	111.4	111.7	110.1	110.1	116.4	113.0	:	102.6	:	112.4	123.4	114.8	131.1	114.7	102.1	99.0	97.6
	Aug	112.0	113.8	112.1	109.6	113.3	107.9	118.5	113.0	:	107.1	:	108.3	125.4	116.9	128.6	111.5	102.7	100.6	102.0
	Sep	111.9	113.3	112.9	112.9	113.5	103.7	116.4	113.2	:	103.1	:	110.6	126.6	113.6	131.8	119.4	102.9	102.9	101.3
	Oct	112.2	113.9	114.1	112.2	113.2	105.8	115.9	113.7	:	102.9	:	112.2	129.1	115.3	129.7	120.2	102.8	104.2	98.7
	Nov	113.2	114.9	115.7	115.4	114.4	104.6	117.8	115.7	:	104.5	:	112.0	135.4	116.9	132.2	119.6	103.3	105.5	103.2
	Dec	113.4	115.1	115.5	114.7	114.9	105.9	119.7	115.9	:	102.5	:	110.9	128.2	115.2	141.8	116.2	103.0	106.3	101.9
2000	Jan	112.7	114.7	115.9	114.2	115.1	:	118.9	115.5	:	102.7	:	107.8	:	115.5	138.1	117.3	102.4	106.9	102.0
	Feb	114.0	116.4	118.8	113.4	117.9	:	120.6	:	:	104.0	:	112.8	:	112.6	138.2	:	102.2	107.0	105.3

0704

Baugewerbe⁽¹⁾
 1995 = 100

Construction⁽¹⁾
 1995 = 100

Construction⁽¹⁾
 1995 = 100

		NACE Rev.1 45																		
		EU-15	EUR-11	B	DK	D	EL	E	F	IRL	I	L	NL	A	P	FIN	S	UK	US	JP
1996		99.0	98.5	100.7	107.0	93.5	:	98.4	97.8	:	105.3	92.8	99.1	:	:	111.8	:	:	:	:
1997		100.0	98.8	103.0	118.4	89.6	:	101.1	99.7	:	105.8	95.0	99.7	:	:	124.3	:	:	:	:
1998		100.9	99.4	105.0	124.8	86.8	:	110.8	101.6	:	99.0	95.6	102.6	:	:	131.6	:	:	:	:
1999		102.5	102.7	111.9	100.5	87.5	:	120.4	105.3	:	:	99.0	108.4	:	:	137.9	:	:	:	:
1998	Dec	99.8	98.7	102.1	128.2	85.0	:	117.4	93.6	:	97.7	93.3	102.7	:	:	136.8	:	:	:	:
1999	Jan	102.7	102.2	136.0	123.1	89.9	:	117.5	97.0	:	97.4	99.3	106.1	:	:	136.7	:	:	:	:
	Feb	99.7	99.7	99.3	121.1	84.1	:	117.4	93.6	:	97.3	96.7	105.6	:	:	137.2	:	:	:	:
	Mar	101.9	101.1	103.9	119.1	87.6	:	118.2	94.9	:	97.9	97.5	106.6	:	:	137.1	:	:	:	:
	Apr	101.5	101.5	105.1	115.7	89.3	:	119.3	93.6	:	98.7	98.2	106.7	:	:	137.2	:	:	:	:
	May	102.4	102.0	106.7	109.9	87.1	:	120.1	95.3	:	99.5	98.3	107.3	:	:	137.3	:	:	:	:
	Jun	102.6	102.5	107.9	106.0	88.5	:	120.2	94.8	:	100.6	98.5	108.6	:	:	137.2	:	:	:	:
	Jul	102.9	102.8	113.6	100.9	86.6	:	120.5	95.8	:	101.7	98.8	109.5	:	:	137.1	:	:	:	:
	Aug	102.6	102.9	111.1	95.9	88.4	:	120.4	95.8	:	102.6	99.6	106.6	:	:	136.7	:	:	:	:
	Sep	102.7	103.4	112.9	91.5	88.1	:	118.8	94.7	:	102.9	99.5	109.3	:	:	134.9	:	:	:	:
	Oct	102.9	103.7	117.2	84.5	87.5	:	117.7	95.6	:	:	99.8	109.3	:	:	133.4	:	:	:	:
	Nov	103.3	104.3	119.5	80.0	88.0	:	118.0	96.0	:	:	100.7	110.7	:	:	133.8	:	:	:	:
	Dec	104.5	105.8	120.3	70.0	92.4	:	132.6	95.0	:	:	101.6	112.5	:	:	156.0	:	:	:	:
2000	Jan	:	:	118.9	:	86.4	:	:	95.9	:	:	99.2	:	:	:	:	:	:	:	:
	Feb	:	:	126.8	:	96.1	:	:	:	:	:	:	:	:	:	:	:	:	:	:

⁽¹⁾ Jährlich: arbeitstäglich bereinigt.
 Monatlich: saisonbereinigte Angaben.

⁽¹⁾ Annual: data adjusted by working days.
 Monthly: seasonally adjusted data.

⁽¹⁾ Annuel: données corrigées des jours ouvrables.
 Mensuel: données désaisonnalisées.

PRODUKTION NACH INDUSTRIE-HAUPTGRUPPEN
PRODUCTION BY INDUSTRIAL GROUPINGS
PRODUCTION PAR REGROUPEMENTS INDUSTRIELS



0801	Vorteilsgüterindustrie ⁽¹⁾ 1995 = 100										Intermediate goods industry ⁽¹⁾ 1995 = 100					Industries des biens intermédiaires 1995 = 100			
	EU-15	EUR-11	B	DK	D	EL	E	F	IRL	I	L	NL	A	P	FIN	S	UK	US	JP
1996	100.3	100.1	104.7	102.0	99.5	102.2	98.5	101.0	113.1	97.2	98.1	103.1	100.3	103.9	100.9	100.0	101.4	:	100.0
1997	105.2	105.6	111.9	107.0	105.0	104.6	104.4	105.1	140.2	101.5	104.7	103.8	111.4	109.3	113.1	106.1	102.4	:	104.5
1998	108.7	109.8	116.1	107.2	109.1	114.9	108.9	109.5	171.7	103.8	107.3	103.5	118.7	114.9	118.7	108.1	102.4	:	98.2
1999	110.7	112.1	119.4	110.3	111.8	120.3	112.3	111.3	:	103.4	113.7	103.0	123.7	122.6	123.8	108.7	101.8	:	101.7
1998 Dec	107.1	108.3	114.4	102.6	107.6	119.5	110.3	108.8	181.6	102.0	103.0	100.3	115.8	118.0	113.7	103.4	100.2	101.0	97.2
1999 Jan	108.6	110.0	117.5	106.7	110.0	117.8	110.2	108.1	177.1	103.0	105.5	99.5	116.2	118.4	117.7	105.1	99.8	109.5	99.7
Feb	108.3	109.4	115.6	107.5	108.7	117.4	110.0	108.9	192.5	102.0	105.5	105.9	117.2	119.9	118.6	106.7	99.8	111.5	98.5
Mar	109.3	110.7	116.0	108.7	110.2	115.6	110.3	110.6	176.7	104.0	109.2	103.1	119.8	120.2	119.1	106.9	100.1	109.6	101.9
Apr	108.8	110.1	117.7	105.9	110.6	115.3	109.4	109.2	182.5	102.0	111.1	101.6	121.1	121.9	120.0	106.6	100.1	111.2	98.4
May	109.3	110.7	118.4	112.2	110.8	116.1	112.4	110.8	167.5	101.0	113.0	101.8	121.7	122.9	122.5	107.6	100.3	112.8	97.7
Jun	110.3	111.7	118.1	108.1	111.8	121.0	111.6	111.6	184.0	104.0	110.8	103.5	123.5	122.7	121.4	108.2	101.1	110.9	100.0
Jul	110.9	112.3	119.9	111.1	110.7	124.6	113.5	111.8	:	104.0	114.6	104.8	125.5	122.7	122.8	110.4	101.7	113.9	99.7
Aug	111.2	112.7	119.4	106.9	113.0	127.8	115.2	112.0	:	104.0	117.6	103.3	126.6	124.9	124.2	106.6	102.1	114.7	104.7
Sep	112.0	113.5	120.6	110.7	114.0	121.7	113.4	111.5	:	105.0	119.6	101.8	127.9	123.3	128.1	110.0	101.6	114.9	104.9
Oct	112.4	113.9	122.1	112.7	113.1	119.3	114.2	113.3	:	106.0	116.6	102.8	129.0	123.1	127.7	112.0	101.8	115.8	103.1
Nov	113.4	115.2	123.5	114.4	115.0	121.2	116.0	114.0	:	106.0	119.0	102.7	132.5	127.7	129.8	112.9	101.4	115.8	107.9
Dec	113.5	115.4	123.3	117.1	117.2	126.5	117.3	113.8	:	106.0	122.2	105.0	133.5	124.4	133.7	111.5	100.8	115.8	106.7
2000 Jan	113.3	115.2	122.8	115.2	114.6	:	119.4	114.2	:	106.0	105.8	102.3	:	126.5	132.7	112.9	101.2	112.7	107.8
Feb	114.5	116.7	124.3	112.5	117.9	:	120.4	114.2	:	107.0	:	106.2	:	125.9	131.7	:	100.3	111.4	110.0

0802	Investitionsgüterindustrie ⁽¹⁾ 1995 = 100										Capital goods industry ⁽¹⁾ 1995 = 100					Industries des biens d'investissement ⁽¹⁾ 1995 = 100			
	EU-15	EUR-11	B	DK	D	EL	E	F	IRL	I	L	NL	A	P	FIN	S	UK	US	JP
1996	101.6	102.0	103.3	101.3	101.0	97.2	102.5	102.4	109.2	101.0	110.1	102.9	101.1	118.6	108.2	104.3	98.8	:	106.3
1997	106.1	106.5	104.6	105.0	105.2	101.9	113.2	106.7	128.9	102.3	109.2	109.3	104.8	119.7	120.4	115.2	101.0	:	109.8
1998	113.0	114.0	109.9	108.4	113.2	114.8	122.7	114.6	153.0	101.0	126.0	113.6	122.5	126.0	144.2	123.7	105.1	:	96.6
1999	115.2	115.8	108.0	106.1	113.2	124.8	127.1	117.2	:	100.4	139.2	113.0	136.8	120.7	161.2	125.2	109.9	:	91.5
1998 Dec	113.3	114.0	109.1	103.8	115.1	115.0	124.2	115.2	162.5	94.0	116.9	105.4	119.4	120.2	146.0	129.7	111.0	98.0	90.3
1999 Jan	113.3	114.1	110.3	109.6	111.5	115.5	125.1	113.0	166.4	101.0	124.4	120.8	126.5	133.4	165.3	122.7	111.2	99.6	88.2
Feb	113.0	113.6	105.9	104.8	111.1	124.1	123.5	116.0	156.5	101.0	124.9	113.6	127.5	124.4	163.6	126.3	111.7	100.1	89.3
Mar	113.3	114.0	109.0	109.5	110.5	120.9	127.7	115.6	157.1	102.0	130.8	114.5	133.4	127.2	158.8	127.6	112.2	100.5	97.2
Apr	114.0	114.6	107.6	106.5	112.5	130.0	124.2	115.0	166.1	100.0	139.1	112.3	135.4	124.1	170.9	123.7	112.2	102.1	86.9
May	114.5	114.3	106.5	106.4	112.7	127.5	125.5	115.8	168.3	100.0	137.6	114.4	134.4	120.4	153.6	129.7	112.3	102.1	88.4
Jun	114.2	115.2	108.4	104.2	114.2	124.8	125.8	117.5	171.7	100.0	131.0	108.5	134.8	114.1	156.8	127.3	112.7	101.4	91.8
Jul	114.9	115.8	107.6	102.3	111.6	124.3	129.3	117.4	:	100.0	133.5	116.6	131.3	117.9	162.2	121.0	114.1	102.8	92.5
Aug	116.0	116.6	108.7	102.7	116.3	124.8	126.9	116.4	:	101.0	159.0	106.6	142.5	122.7	152.1	118.5	114.9	103.1	95.6
Sep	116.7	117.1	108.8	107.5	115.6	123.0	129.5	118.1	:	102.0	151.5	111.5	139.7	115.0	159.4	132.3	115.6	100.2	95.4
Oct	116.4	117.4	109.7	104.5	115.5	137.1	128.0	118.0	:	101.0	155.5	115.3	142.2	114.7	156.2	131.7	114.8	97.8	89.2
Nov	117.5	118.1	110.3	107.0	116.7	121.8	129.1	119.4	:	103.0	143.1	111.1	154.3	116.2	155.7	128.5	115.7	97.7	91.8
Dec	117.9	118.9	110.7	108.6	115.0	122.0	130.7	119.7	:	106.0	147.1	110.6	137.2	118.7	177.8	125.3	115.4	95.2	91.6
2000 Jan	118.7	119.8	110.3	101.8	119.5	:	132.0	121.8	:	104.0	128.1	111.9	:	128.3	171.6	125.9	113.0	93.9	94.7
Feb	119.1	120.3	113.9	104.6	122.0	:	134.1	119.1	:	104.0	:	113.7	:	119.6	173.3	:	112.5	93.0	98.2

⁽¹⁾ Jährlich: arbeitstäglich bereinigt.
 Monatlich: saisonbereinigte Angaben.

⁽¹⁾ Annual: data adjusted by working days.
 Monthly: seasonally adjusted data.

⁽¹⁾ Annual: données corrigées des jours ouvrables.
 Mensuel: données désaisonnalisées.

PRODUKTION NACH INDUSTRIE-HAUPTGRUPPEN
PRODUCTION BY INDUSTRIAL GROUPINGS
PRODUCTION PAR REGROUPEMENTS INDUSTRIELS



	0803 Gebrauchsgüterindustrie ⁽¹⁾ 1995 = 100																		
	Durable consumer goods industry ⁽¹⁾ 1995 = 100																		
	Industries des biens de consommation durables ⁽¹⁾ 1995 = 100																		
	EU-15	EUR-11	B	DK	D	EL	E	F	IRL	I	L	NL	A	P	FIN	S	UK	US	JP
1996	100.7	100.3	98.7	100.7	101.1	111.7	100.8	100.1	:	97.5	:	99.5	103.5	101.0	98.5	101.2	103.9	:	102.6
1997	104.4	103.6	97.1	108.7	101.9	121.1	107.1	107.6	:	102.2	:	109.0	106.8	103.5	109.7	111.7	107.5	:	111.0
1998	110.0	110.1	98.4	118.8	108.3	122.3	116.2	120.9	:	101.8	:	113.4	111.4	107.1	113.6	122.4	104.7	:	105.5
1999	113.7	113.8	95.2	123.5	112.3	128.7	118.1	128.2	:	104.7	:	119.2	108.2	108.1	100.9	127.5	107.9	:	105.8
1998 Dec	110.1	109.4	100.3	116.2	110.3	123.0	114.1	119.4	:	96.7	:	117.2	108.0	107.3	119.7	127.7	106.4	95.8	106.1
1999 Jan	111.1	111.1	99.1	114.2	109.8	121.6	117.7	123.4	:	101.8	:	115.5	110.2	107.9	111.5	121.1	105.7	97.6	107.4
Feb	110.3	110.5	94.9	119.2	109.7	122.0	113.9	124.0	:	101.6	:	118.3	108.2	107.5	102.0	127.0	106.4	96.8	106.8
Mar	111.9	111.6	93.3	122.8	111.2	126.4	117.3	127.1	:	100.5	:	119.9	105.5	104.2	95.9	126.4	108.3	99.6	110.4
Apr	111.3	110.8	95.3	120.7	111.4	127.2	113.9	122.1	:	100.3	:	125.0	106.9	106.3	98.6	123.1	107.4	100.1	101.7
May	113.2	113.1	93.6	124.8	113.1	135.4	116.9	129.6	:	100.6	:	123.2	108.9	107.4	103.2	127.0	108.2	102.7	104.5
Jun	113.3	113.2	94.0	121.7	115.2	132.5	115.8	126.7	:	101.5	:	118.5	107.5	112.3	102.6	129.3	107.2	101.0	104.5
Jul	113.1	113.8	93.7	130.3	108.4	131.8	118.3	132.5	:	108.2	:	119.8	107.0	109.0	110.3	117.7	109.3	104.0	102.6
Aug	115.0	118.4	94.3	121.1	116.1	122.9	121.4	127.9	:	110.4	:	103.3	107.9	111.1	102.1	123.6	111.0	104.8	110.2
Sep	115.2	114.9	95.2	122.3	113.8	130.1	120.1	130.7	:	104.7	:	112.6	109.4	106.5	100.1	132.4	110.3	103.7	109.0
Oct	115.9	116.0	95.2	123.7	113.9	133.7	118.3	131.6	:	109.2	:	121.1	108.3	114.7	100.1	132.4	111.4	101.7	102.8
Nov	117.2	116.5	96.6	126.5	116.5	131.2	120.5	132.0	:	107.7	:	123.4	110.3	107.7	95.0	136.1	113.7	99.2	111.2
Dec	117.8	117.9	94.5	132.2	116.2	129.2	123.1	138.1	:	110.1	:	129.5	107.2	103.2	94.7	133.7	115.4	100.3	105.5
2000 Jan	118.6	119.2	95.4	131.4	119.8	:	122.0	138.8	:	111.7	:	113.3	:	112.2	93.9	137.8	111.2	98.2	107.0
Feb	120.7	122.0	95.3	131.4	123.8	:	126.4	140.5	:	106.8	:	128.1	:	102.1	96.0	:	111.6	102.5	113.3

	0804 Verbrauchsgüterindustrie ⁽¹⁾ 1995 = 100																		
	Non-durable consumer goods industry ⁽¹⁾ 1995 = 100																		
	Industries des biens de consommation non durables ⁽¹⁾ 1995 = 100																		
	EU-15	EUR-11	B	DK	D	EL	E	F	IRL	I	L	NL	A	P	FIN	S	UK	US	JP
1996	100.0	99.7	98.9	101.7	100.6	99.1	96.0	99.2	101.2	99.1	99.3	101.7	99.8	104.5	102.4	105.5	100.5	:	100.1
1997	102.3	102.2	102.6	108.3	100.9	98.5	102.7	100.6	104.7	102.7	110.9	106.7	104.6	103.6	106.3	107.3	101.6	:	101.0
1998	103.7	104.1	103.7	110.1	100.6	102.8	106.7	103.9	108.6	103.1	126.3	109.9	112.2	109.5	107.0	109.9	100.0	:	97.8
1999	105.0	105.9	101.7	113.9	101.9	103.6	109.6	107.2	:	104.4	122.2	111.6	115.1	107.8	106.6	111.1	99.1	:	98.1
1998 Dec	103.3	104.3	103.6	110.7	100.5	102.7	106.3	103.7	108.5	102.5	123.1	106.9	112.8	108.4	102.4	111.7	98.4	68.6	98.7
1999 Jan	104.2	104.8	102.5	109.7	100.4	104.0	109.0	104.4	107.7	105.3	124.7	109.3	112.8	111.6	107.3	111.1	97.1	72.6	98.9
Feb	103.9	104.7	100.2	111.9	101.1	103.5	106.5	107.1	111.2	102.9	116.4	107.1	113.2	107.5	106.6	111.3	97.4	71.6	97.7
Mar	104.4	105.0	100.9	111.2	102.3	104.3	108.5	107.0	112.8	104.1	122.7	110.3	113.9	105.7	105.7	111.0	97.7	68.9	97.6
Apr	103.9	104.8	100.9	113.4	100.8	105.2	108.5	103.9	112.4	103.3	121.9	109.9	113.8	103.4	105.5	110.7	98.4	79.6	98.5
May	104.6	105.2	101.1	115.9	101.6	104.8	109.7	106.8	111.4	102.6	123.5	112.2	114.1	104.1	105.8	111.7	98.6	80.1	94.8
Jun	104.3	105.3	99.4	112.1	102.1	103.2	109.0	107.7	112.4	102.6	123.3	111.3	114.5	110.2	106.2	110.5	98.8	79.4	99.4
Jul	105.1	105.6	101.9	114.7	101.7	105.2	109.3	106.5	:	104.4	122.8	113.5	115.6	108.9	108.7	111.1	99.2	76.0	96.2
Aug	105.5	105.9	102.0	114.7	103.2	106.7	111.3	107.4	:	108.3	120.6	113.2	115.2	110.1	106.1	106.5	99.4	77.6	99.1
Sep	105.3	106.1	102.3	116.8	102.7	102.1	109.1	107.6	:	104.7	123.8	112.7	116.1	107.5	106.2	114.6	99.3	72.0	98.7
Oct	105.5	106.2	103.0	114.3	103.2	101.9	108.4	107.9	:	104.4	117.7	112.2	116.0	109.1	106.3	115.7	100.0	77.4	97.0
Nov	106.1	106.4	104.4	119.7	103.1	100.5	111.3	109.9	:	106.1	120.5	115.0	117.5	105.7	106.2	114.4	100.2	70.6	101.3
Dec	105.4	106.4	102.2	112.2	103.1	103.3	113.0	108.9	:	102.2	128.3	113.0	117.1	110.9	109.4	103.8	99.2	72.3	101.1
2000 Jan	104.4	106.1	103.5	117.9	100.9	:	109.4	107.9	:	100.5	124.5	107.0	:	100.8	104.2	105.3	99.4	61.1	94.7
Feb	104.9	106.3	104.8	116.2	102.9	:	107.3	107.6	:	103.8	:	113.2	:	97.4	105.3	:	99.0	58.7	97.1

⁽¹⁾ Jährlich: arbeitstäglich bereinigt.
 Monatlich: saisonbereinigte Angaben.

⁽¹⁾ Annual: data adjusted by working days.
 Monthly: seasonally adjusted data.

⁽¹⁾ Annuel: données corrigées des jours ouvrables.
 Mensuel: données désaisonnalisées.

PRODUKTION NACH AKTIVITÄTEN
PRODUCTION BY ACTIVITY
PRODUCTION PAR ACTIVITÉ



0901	Emährungsgewerbe ⁽¹⁾ 1995 = 100										Manufacture of food products and beverages ⁽¹⁾ 1995 = 100					Industries alimentaires ⁽¹⁾ 1995 = 100				
	NACE Rev.1 15																			
	EU-15	EUR-11	B	DK	D	EL	E	F	IRL	I	L	NL	A	P	FIN	S	UK	US	JP	
1996	101.0	100.9	104.3	98.1	101.5	98.0	96.4	101.9	101.8	98.4	98.4	102.5	99.6	105.2	103.5	106.1	101.6	:	:	
1997	104.3	104.5	109.1	103.8	102.8	95.1	105.0	104.8	:	101.6	97.4	107.6	108.1	106.8	106.6	106.4	104.0	:	:	
1998	105.0	105.8	111.4	102.7	102.0	99.1	109.1	106.1	:	102.8	95.5	109.4	112.7	109.9	107.4	103.7	101.9	:	:	
1999	106.5	107.9	106.8	102.4	104.7	100.8	109.7	108.2	:	106.4	98.8	110.2	116.7	114.0	110.5	103.1	101.0	:	:	
1998 Dec	104.9	106.2	111.0	100.2	101.9	100.2	111.7	105.8	:	99.3	98.7	108.1	114.3	108.9	102.2	102.4	102.4	:	:	
1999 Jan	105.6	107.0	110.8	99.8	102.2	103.0	110.2	106.8	:	105.4	96.7	106.9	113.8	114.2	107.8	103.2	101.8	:	:	
Feb	104.5	105.3	106.5	99.8	102.2	102.8	110.0	106.9	:	103.1	98.6	104.6	113.0	113.1	110.4	104.1	102.0	:	:	
Mar	106.0	107.4	107.3	100.3	104.9	103.8	108.9	108.7	:	104.4	98.2	109.1	114.0	112.8	109.3	102.0	102.9	:	:	
Apr	105.2	106.1	106.8	103.2	102.8	103.7	108.8	106.8	:	104.4	97.5	111.8	113.0	112.4	110.0	102.3	101.6	:	:	
May	105.9	107.0	106.8	103.2	103.3	102.6	111.2	108.0	:	103.5	103.0	111.2	112.8	109.4	108.6	103.0	102.1	:	:	
Jun	106.0	107.2	95.8	99.1	105.1	106.6	109.8	108.7	:	104.8	101.1	111.8	114.9	111.4	111.6	103.3	102.1	:	:	
Jul	107.1	108.8	107.9	100.6	105.4	105.8	110.7	110.4	:	108.6	98.9	112.8	116.1	113.3	113.0	105.0	102.5	:	:	
Aug	106.8	108.6	107.1	102.7	106.5	104.3	111.0	110.4	:	108.8	100.7	109.2	115.1	113.8	111.4	100.2	103.3	:	:	
Sep	107.3	108.7	108.1	106.7	107.2	96.2	107.9	111.0	:	108.7	97.3	112.7	116.7	114.7	110.1	106.7	103.6	:	:	
Oct	107.4	108.7	108.3	105.4	105.5	96.2	106.4	111.4	:	109.8	98.5	111.1	121.1	118.8	107.9	104.0	103.1	:	:	
Nov	108.1	109.6	110.5	109.8	106.4	90.5	108.9	110.0	:	110.1	95.9	110.7	123.0	114.6	111.2	102.9	103.3	:	:	
Dec	107.3	109.4	107.2	100.5	107.5	93.7	111.3	107.4	:	104.6	98.1	111.0	120.7	116.6	115.2	99.9	102.6	:	:	
2000 Jan	105.0	106.3	107.7	104.5	103.8	:	106.7	106.5	:	102.6	96.3	105.2	:	110.7	107.2	96.2	101.8	:	:	
Feb	105.7	107.7	110.4	103.9	106.6	:	106.7	:	:	105.4	:	111.8	:	112.6	109.2	:	101.5	:	:	

0902	Textilgewerbe ⁽¹⁾ 1995 = 100										Manufacture of textiles ⁽¹⁾ 1995 = 100					Industrie textile ⁽¹⁾ 1995 = 100				
	NACE Rev.1 17																			
	EU-15	EUR-11	B	DK	D	EL	E	F	IRL	I	L	NL	A	P	FIN	S	UK	US	JP	
1996	96.5	96.1	101.0	108.2	94.2	96.8	94.8	92.5	94.8	94.8	81.4	101.2	97.9	105.3	105.1	98.8	98.1	:	96.7	
1997	100.4	100.8	110.5	99.9	93.8	99.7	100.3	96.4	:	102.6	93.2	108.0	103.6	107.1	107.0	98.0	98.9	:	:	
1998	98.3	99.2	111.0	108.6	94.1	97.3	101.3	95.1	:	99.3	98.8	112.6	106.5	100.5	107.1	92.1	92.0	:	:	
1999	94.2	95.1	110.5	106.2	88.2	85.8	92.8	88.2	:	97.0	91.6	111.1	101.9	:	108.5	86.2	89.0	:	:	
1998 Dec	89.9	92.4	106.5	106.3	92.2	92.6	95.5	90.0	:	90.3	:	101.8	100.9	98.1	99.2	88.0	86.4	107.3	81.3	
1999 Jan	95.9	96.5	109.2	107.1	89.9	84.8	98.0	90.7	:	96.4	:	119.4	106.5	101.4	102.4	87.5	87.5	105.2	81.3	
Feb	94.5	95.2	107.5	103.1	89.4	86.5	97.4	90.5	:	95.6	:	110.7	102.4	:	107.7	88.6	87.2	105.8	79.3	
Mar	94.8	96.3	110.1	105.2	91.5	85.1	98.5	91.8	:	95.4	:	111.3	102.7	97.9	105.8	88.8	86.5	106.2	80.6	
Apr	94.4	94.8	108.9	99.5	88.7	86.0	95.0	88.6	:	95.9	:	109.3	104.0	97.8	105.2	92.2	89.2	107.6	79.3	
May	95.6	96.1	108.5	102.1	90.0	87.9	95.1	89.2	:	96.4	:	111.0	102.7	:	111.3	89.4	90.6	107.9	78.1	
Jun	93.3	94.7	111.0	102.6	88.7	88.8	90.5	87.8	:	94.9	:	109.1	100.8	:	113.4	86.7	89.0	110.0	79.8	
Jul	94.6	95.7	110.2	101.9	86.6	86.2	89.3	86.5	:	98.1	:	108.5	102.5	99.2	114.1	89.4	89.0	110.4	79.2	
Aug	94.3	95.4	110.3	101.6	91.7	86.8	86.4	86.5	:	99.0	:	108.8	101.0	103.0	106.2	81.6	89.4	109.9	80.3	
Sep	93.0	93.3	112.6	113.0	85.2	88.2	90.7	87.8	:	95.5	:	112.3	99.2	95.9	110.5	83.7	89.2	109.4	79.8	
Oct	93.7	94.4	112.7	104.7	86.8	85.0	89.7	88.0	:	96.8	:	117.3	98.0	96.7	107.5	83.6	89.6	112.0	:	
Nov	93.8	94.8	113.5	109.7	86.1	82.3	90.8	87.1	:	100.9	:	110.2	102.5	95.0	107.0	83.3	89.5	109.6	:	
Dec	92.3	94.3	113.0	123.1	88.1	82.7	92.2	86.5	:	98.0	:	105.5	100.7	94.1	112.9	81.3	88.9	107.1	:	
2000 Jan	92.2	92.7	112.9	117.9	86.7	:	91.2	85.2	:	95.7	:	110.5	:	:	106.6	86.0	86.9	109.6	:	
Feb	92.5	94.0	113.6	117.5	88.6	:	90.8	:	:	98.2	:	113.6	:	:	109.0	:	86.9	105.6	:	

⁽¹⁾ Jährlich: arbeitstäglich bereinigt.
Monatlich: saisonbereinigte Angaben.

⁽¹⁾ Annual: data adjusted by working days.
Monthly: seasonally adjusted data.

⁽¹⁾ Annuel: données corrigées des jours ouvrables.
Mensuel: données désaisonnalisées.

PRODUKTION NACH AKTIVITÄTEN
PRODUCTION BY ACTIVITY
PRODUCTION PAR ACTIVITÉ



	NACE Rev.1 18																		
	EU-15	EUR-11	B	DK	D	EL	E	F	IRL	I	L	NL	A	P	FIN	S	UK	US	JP
0903	Bekleidungsgewerbe ⁽¹⁾ 1995 = 100																		
	Manufacture of wearing apparel ⁽¹⁾ 1995 = 100																		
	Industrie de l'habillement et des fourmures ⁽¹⁾ 1995 = 100																		
1996	95.3	95.1	76.0	100.2	91.8	85.8	95.6	81.8	99.6	100.6	:	93.5	88.1	113.5	99.6	94.9	97.6	:	:
1997	91.7	91.6	64.5	104.2	85.8	82.9	97.7	74.7	84.4	100.6	:	95.4	77.8	109.6	97.8	103.7	91.6	:	:
1998	89.5	90.3	54.1	102.8	81.4	77.9	100.6	68.0	75.6	100.6	:	100.1	78.2	116.9	92.8	98.8	84.5	:	:
1999	80.9	81.8	38.9	93.1	71.0	79.7	95.8	61.2	:	91.8	:	104.2	67.2	:	86.5	75.9	74.6	:	:
1998 Dec	85.8	86.7	47.5	99.7	78.2	70.2	96.4	63.9	59.1	99.9	:	97.4	76.6	112.8	90.6	79.4	82.1	125.7	:
1999 Jan	86.0	87.1	42.7	102.2	77.2	83.6	100.0	62.7	91.8	97.9	:	112.5	77.6	114.3	91.9	79.9	74.7	119.9	:
Feb	85.0	86.1	43.1	99.9	77.2	75.6	101.4	63.4	82.7	95.6	:	103.7	73.3	:	86.3	84.4	74.1	125.8	:
Mar	83.6	84.4	42.4	94.8	74.8	79.8	99.4	63.7	67.9	95.6	:	107.2	68.5	104.6	89.8	82.7	73.8	125.7	:
Apr	82.3	83.2	41.2	97.2	74.1	80.7	97.9	61.5	50.4	94.0	:	105.3	66.0	99.4	84.2	72.4	76.5	125.5	:
May	81.7	82.3	40.3	112.2	75.0	83.5	92.6	61.9	66.2	92.5	:	108.8	64.6	:	85.5	79.4	75.9	122.8	:
Jun	81.4	82.5	38.7	101.1	75.4	69.4	97.9	61.8	61.7	92.1	:	101.5	68.2	:	89.2	73.0	75.2	133.0	:
Jul	81.1	81.9	39.7	86.2	70.4	91.6	90.9	56.5	:	90.4	:	100.1	70.8	114.7	97.3	81.3	75.8	132.6	:
Aug	80.3	81.5	39.2	74.4	70.2	78.1	101.7	56.5	:	94.5	:	113.9	66.8	106.6	83.6	73.0	74.6	137.0	:
Sep	77.8	78.2	36.5	82.8	64.2	75.0	93.7	57.3	:	86.4	:	90.9	66.8	103.0	87.7	77.4	73.5	126.1	:
Oct	76.8	77.2	35.0	81.4	65.6	74.9	87.6	54.0	:	87.6	:	113.3	61.6	99.4	78.1	64.4	73.9	131.8	:
Nov	78.0	79.1	33.1	89.1	64.2	78.3	91.7	55.4	:	90.1	:	97.1	63.6	107.4	85.6	73.1	72.8	132.6	:
Dec	77.7	78.6	33.3	95.0	66.0	86.5	97.6	55.3	:	87.2	:	95.8	59.5	109.2	83.6	69.1	71.8	133.1	:
2000 Jan	78.0	77.1	33.3	83.2	64.9	:	91.6	54.4	:	86.7	:	104.1	:	:	77.8	69.0	72.8	131.0	:
Feb	75.5	76.7	30.4	77.0	59.6	:	91.8	:	:	87.5	:	106.9	:	:	84.5	:	72.6	126.2	:

	NACE Rev.1 19																		
	EU-15	EUR-11	B	DK	D	EL	E	F	IRL	I	L	NL	A	P	FIN	S	UK	US	JP
0904	Ledergewerbe ⁽¹⁾ 1995 = 100																		
	Tanning and dressing of leather ⁽¹⁾ 1995 = 100																		
	Industrie du cuir et de la chaussure ⁽¹⁾ 1995 = 100																		
1996	95.7	95.5	104.5	91.9	90.9	84.6	94.1	89.0	:	99.1	:	96.4	92.1	97.9	98.7	104.2	98.2	:	:
1997	96.7	96.1	106.0	100.6	89.5	74.5	99.0	88.0	:	100.5	:	100.3	97.2	93.9	99.3	102.8	103.8	:	:
1998	92.3	92.7	110.8	105.4	87.3	65.3	101.5	85.0	:	92.7	:	108.1	100.3	94.6	102.1	100.2	89.2	:	:
1999	91.7	92.4	116.0	101.3	86.7	61.4	117.4	90.8	:	88.5	:	97.7	94.6	85.6	89.3	99.3	86.4	:	:
1998 Dec	89.0	89.8	109.1	91.7	87.5	61.0	92.1	78.7	:	90.1	:	95.5	102.3	95.7	103.2	93.8	85.9	:	:
1999 Jan	93.5	93.7	124.0	113.8	88.0	65.8	95.6	81.0	:	92.4	:	101.7	98.3	93.5	92.3	103.5	89.1	:	:
Feb	92.2	92.8	114.3	108.1	86.3	62.3	109.4	78.9	:	90.1	:	103.7	103.2	90.4	103.9	100.7	87.7	:	:
Mar	93.6	94.0	115.0	84.7	88.7	65.2	108.5	78.4	:	89.7	:	96.1	99.0	89.1	85.7	92.3	89.8	:	:
Apr	92.0	92.7	117.0	105.4	87.0	58.0	112.2	76.8	:	89.5	:	98.5	99.4	87.3	86.4	96.5	84.3	:	:
May	92.4	93.2	118.2	110.1	87.3	64.0	117.4	76.6	:	89.2	:	105.3	97.8	84.1	94.9	99.3	83.7	:	:
Jun	89.6	90.7	114.6	101.3	88.0	65.7	121.1	74.2	:	86.0	:	98.6	95.3	86.6	93.0	89.1	82.7	:	:
Jul	91.4	92.0	115.8	93.0	87.4	66.6	121.1	75.7	:	87.1	:	108.2	95.7	86.0	55.8	107.4	87.0	:	:
Aug	91.5	92.3	112.6	85.2	87.8	51.8	114.0	75.7	:	91.2	:	108.0	87.7	85.1	90.3	94.0	87.2	:	:
Sep	91.8	92.3	116.4	107.1	85.6	51.6	116.4	74.3	:	88.3	:	96.4	89.2	84.4	86.3	122.1	86.9	:	:
Oct	89.6	90.7	113.3	100.9	86.2	55.6	124.4	75.3	:	87.2	:	87.9	90.6	80.7	81.5	98.5	83.5	:	:
Nov	90.9	91.8	115.7	103.2	87.7	60.5	131.6	72.0	:	87.0	:	82.7	91.7	80.1	92.6	95.5	84.5	:	:
Dec	90.5	91.4	112.8	96.3	86.3	63.1	135.2	73.5	:	85.7	:	85.0	87.1	79.3	81.7	92.1	83.8	:	:
2000 Jan	87.5	88.4	104.6	101.7	85.8	:	127.7	71.6	:	84.7	:	88.3	:	74.7	87.0	93.4	81.4	:	:
Feb	88.8	89.8	109.3	91.2	88.6	:	117.3	:	:	86.2	:	98.6	:	74.2	88.3	:	82.5	:	:

(¹) Jährlich: arbeitstäglich bereinigt.
 Monatlich: saisonbereinigte Angaben.

(¹) Annual: data adjusted by working days.
 Monthly: seasonally adjusted data.

(¹) Annuel: données corrigées des jours ouvrables.
 Mensuel: données désaisonnalisées.

PRODUKTION NACH AKTIVITÄTEN
PRODUCTION BY ACTIVITY
PRODUCTION PAR ACTIVITÉ



	0905		Papiergewerbe ⁽¹⁾ 1995 = 100																	Manufacture of pulp, paper and paper products ⁽¹⁾ 1995 = 100																	Industrie du papier et du carton ⁽¹⁾ 1995 = 100																
	NACE Rev.1 21																																																				
	EU-15	EUR-11	B	DK	D	EL	E	F	IRL	I	L	NL	A	P	FIN	S	UK	US	JP																																		
1996	97.7	97.9	103.5	93.4	99.4	95.0	99.2	98.2	96.7	96.6	:	97.9	94.2	97.9	95.5	98.0	:	:	:																																		
1997	103.2	104.6	113.9	98.4	101.8	90.4	108.0	104.2	99.5	102.7	:	106.0	102.4	99.4	109.6	106.6	:	:	:																																		
1998	103.9	106.3	121.4	94.9	102.3	87.4	114.6	103.7	104.2	104.2	:	107.1	106.4	92.3	113.0	107.2	:	:	:																																		
1999	106.4	109.6	131.0	94.5	103.9	80.8	118.5	107.1	:	109.3	:	106.3	110.3	98.7	116.9	109.9	:	:	:																																		
1998 Dec	101.0	103.6	122.4	92.1	99.6	76.9	114.3	104.4	101.1	105.1	:	104.9	103.2	93.4	102.2	105.3	85.3	:	:																																		
1999 Jan	103.4	106.2	127.2	92.4	100.5	78.9	115.5	106.3	101.3	108.5	:	105.0	104.2	99.8	112.6	105.8	86.7	:	:																																		
Feb	103.4	106.8	121.7	90.7	100.6	78.6	118.5	106.1	102.4	109.2	:	101.8	105.6	94.2	112.9	104.8	86.4	:	:																																		
Mar	104.6	107.7	124.6	91.9	101.8	88.0	117.3	105.4	103.1	109.1	:	107.5	107.7	93.8	112.5	107.6	87.5	:	:																																		
Apr	103.6	105.9	125.9	92.7	101.2	68.6	120.3	103.9	98.5	107.3	:	106.0	107.4	94.8	112.7	107.7	87.5	:	:																																		
May	105.6	108.6	126.5	96.8	102.2	80.7	118.7	106.5	99.7	108.4	:	104.7	108.6	97.5	116.3	109.5	87.4	:	:																																		
Jun	105.2	108.4	128.3	92.6	105.0	81.7	120.1	108.7	100.9	108.1	:	105.0	109.6	98.6	112.7	108.4	87.6	:	:																																		
Jul	106.9	109.9	134.0	99.6	102.7	82.6	115.6	108.6	:	109.5	:	106.5	111.8	97.7	114.3	110.4	88.4	:	:																																		
Aug	107.6	111.0	133.0	95.5	104.3	78.2	118.9	108.6	:	112.9	:	106.9	111.5	95.7	116.9	109.4	89.2	:	:																																		
Sep	108.1	111.6	133.5	95.0	105.2	77.3	116.5	113.3	:	109.3	:	109.0	115.1	101.8	120.4	110.7	88.9	:	:																																		
Oct	107.8	111.3	136.1	95.4	105.8	81.4	118.7	111.5	:	108.8	:	108.8	113.6	105.4	120.9	113.5	88.6	:	:																																		
Nov	110.3	114.3	141.1	95.9	108.3	85.4	120.9	111.6	:	111.6	:	106.0	114.7	106.0	123.6	115.2	88.8	:	:																																		
Dec	110.5	114.1	140.9	96.2	111.2	84.1	121.8	113.4	:	108.2	:	108.9	114.3	100.3	127.5	115.7	89.4	:	:																																		
2000 Jan	107.5	110.1	137.7	96.0	106.5	:	121.4	111.0	:	108.5	:	101.9	:	102.9	123.7	115.6	89.4	:	:																																		
Feb	107.2	110.1	145.3	96.8	108.5	:	121.4	:	:	109.1	:	101.9	:	107.2	118.5	:	87.5	:	:																																		

	0906		Chemische Industrie ⁽¹⁾ 1995 = 100																	Manufacture of chemicals and chemical products ⁽¹⁾ 1995 = 100																	Industrie chimique ⁽¹⁾ 1995 = 100																
	NACE Rev.1 24																																																				
	EU-15	EUR-11	B	DK	D	EL	E	F	IRL	I	L	NL	A	P	FIN	S	UK	US	JP																																		
1996	102.7	102.8	104.0	104.2	104.9	107.6	99.7	102.1	118.6	100.7	112.1	96.3	100.8	103.0	103.3	107.3	:	:	101.1																																		
1997	108.5	109.2	116.2	114.0	110.9	111.6	106.7	106.0	156.4	105.1	132.4	101.4	102.8	106.9	109.6	113.4	:	:	:																																		
1998	111.4	112.3	116.8	121.1	111.4	120.9	110.6	111.4	202.3	104.9	180.7	101.8	114.6	110.8	112.3	117.5	:	:	:																																		
1999	115.5	116.4	124.3	141.2	116.3	122.6	115.2	114.3	:	104.8	157.2	105.7	122.8	:	117.0	121.1	:	:	:																																		
1998 Dec	109.3	109.9	113.0	121.4	108.4	121.5	109.1	113.9	207.2	101.8	180.4	94.0	115.1	116.5	109.6	117.8	102.8	:	:																																		
1999 Jan	111.2	112.3	116.3	129.7	113.3	120.0	113.0	112.9	208.1	101.7	174.1	100.7	106.4	111.8	112.7	120.8	102.2	:	:																																		
Feb	111.5	112.5	118.2	135.5	111.5	122.0	108.9	110.7	230.2	102.3	148.1	102.0	113.8	109.8	113.1	120.8	102.4	:	:																																		
Mar	114.7	115.3	118.5	138.2	116.4	122.2	115.2	115.9	200.0	105.3	159.1	102.9	114.1	108.6	114.8	124.3	104.2	:	:																																		
Apr	112.8	114.0	121.2	137.3	112.5	125.9	114.4	115.4	207.4	104.1	151.6	101.6	115.6	106.9	117.9	119.5	103.8	:	:																																		
May	113.5	114.8	124.2	138.6	114.7	123.6	115.1	114.4	197.8	104.7	138.4	103.6	118.1	108.2	118.2	120.7	104.1	:	:																																		
Jun	114.7	115.7	123.4	139.3	114.4	121.6	112.3	116.3	216.9	103.8	161.8	105.8	118.1	112.0	116.0	119.4	105.1	:	:																																		
Jul	115.5	116.3	124.5	147.6	116.3	123.2	116.4	117.6	:	106.4	147.1	105.4	123.3	107.1	116.4	120.9	106.8	:	:																																		
Aug	116.7	117.5	126.1	149.2	118.1	121.8	117.9	117.6	:	105.8	171.5	107.6	127.0	:	115.1	114.7	108.3	:	:																																		
Sep	117.8	118.4	127.8	146.7	119.5	117.1	116.0	116.3	:	106.6	159.3	108.1	128.4	:	121.4	123.3	108.9	:	:																																		
Oct	118.3	118.7	128.9	142.6	118.2	123.7	118.0	118.2	:	106.9	140.5	109.7	128.7	114.5	122.8	128.1	111.1	:	:																																		
Nov	120.8	121.2	131.4	146.9	120.0	125.5	120.5	124.3	:	108.0	160.8	114.5	142.7	115.9	117.5	129.7	112.2	:	:																																		
Dec	119.1	120.8	132.2	144.7	122.3	122.5	117.8	122.3	:	104.2	174.8	106.7	135.4	112.7	117.7	109.5	109.9	:	:																																		
2000 Jan	117.4	118.5	132.2	154.1	115.6	:	117.2	120.6	:	106.0	173.1	108.7	:	105.8	120.6	117.7	110.8	:	:																																		
Feb	117.6	118.9	130.8	147.3	120.7	:	118.5	:	:	106.6	:	108.9	:	104.3	119.9	:	110.4	:	:																																		

⁽¹⁾ Jährlich: arbeitstäglich bereinigt.
Monatlich: saisonbereinigte Angaben.

⁽¹⁾ Annual: data adjusted by working days.
Monthly: seasonally adjusted data.

⁽¹⁾ Annual: données corrigées des jours ouvrables.
Mensuel: données désaisonnalisées.

PRODUKTION NACH AKTIVITÄTEN
PRODUCTION BY ACTIVITY
PRODUCTION PAR ACTIVITÉ



0907		Herstellung von Gummi- und Kunststoffwaren ⁽¹⁾ 1995 = 100								Manufacture of rubber and plastic products ⁽¹⁾ 1995 = 100					Industrie du caoutchouc et des plastiques ⁽¹⁾ 1995 = 100					
		NACE Rev.1 25																		
		EU-15	EUR-11	B	DK	D	EL	E	F	IRL	I	L	NL	A	P	FIN	S	UK	US	JP
1996		99.2	99.4	102.2	100.0	99.2	106.0	102.1	100.3	:	94.5	100.3	101.5	99.7	117.1	101.2	98.6	:	:	:
1997		104.5	105.5	111.9	108.1	104.6	106.2	109.3	104.8	:	103.7	106.7	103.9	103.1	131.5	108.2	106.5	:	:	:
1998		109.2	110.6	116.5	111.5	109.2	117.3	119.6	111.7	:	105.0	115.2	107.3	111.2	136.9	115.7	107.8	:	:	:
1999		112.2	114.4	122.1	114.9	110.9	128.3	132.8	116.9	:	106.1	119.6	109.1	115.8	:	119.7	102.5	:	:	:
1998	Dec	108.1	109.4	114.0	104.5	109.7	116.1	121.1	109.0	:	100.3	110.8	99.1	110.5	136.7	110.2	102.7	101.0	:	:
1999	Jan	110.5	111.9	120.3	109.9	109.8	118.7	124.5	110.9	:	102.6	116.0	106.3	110.5	149.1	113.1	104.3	101.1	:	:
	Feb	109.3	111.0	116.8	111.2	108.5	125.7	126.4	109.1	:	104.3	110.4	106.3	109.4	:	116.3	104.6	99.7	:	:
	Mar	110.4	112.3	117.4	111.7	108.5	120.5	128.8	110.2	:	102.6	115.9	103.8	112.9	149.4	114.7	103.5	99.1	:	:
	Apr	109.8	111.6	118.5	113.0	111.4	125.8	125.8	110.5	:	103.6	116.8	105.8	112.4	150.7	114.8	105.2	99.7	:	:
	May	112.0	113.7	121.4	119.0	109.5	126.4	133.0	115.1	:	105.8	120.4	108.0	114.2	155.6	118.9	104.6	101.3	:	:
	Jun	111.8	114.1	119.4	111.5	110.7	127.8	133.0	114.6	:	104.4	116.9	107.6	114.4	161.4	117.8	103.1	101.0	:	:
	Jul	112.5	114.7	123.9	123.1	109.6	129.7	132.2	114.7	:	106.2	120.1	114.5	118.1	160.8	120.3	104.1	102.2	:	:
	Aug	112.9	115.0	121.4	110.6	113.6	129.8	160.5	114.7	:	109.5	131.9	115.8	117.6	157.8	120.1	103.7	102.3	:	:
	Sep	113.5	116.1	122.8	115.0	113.3	130.8	133.8	116.3	:	107.3	124.4	113.1	116.3	159.9	123.2	100.7	101.9	:	:
	Oct	113.9	116.9	127.1	115.8	113.4	132.8	135.4	118.5	:	107.9	122.9	112.6	120.0	165.1	121.1	100.3	100.8	:	:
	Nov	115.2	118.2	128.8	117.5	114.6	133.3	137.3	121.0	:	109.9	121.5	109.7	121.4	165.0	129.7	100.6	100.1	:	:
	Dec	114.4	117.3	129.2	119.3	114.1	133.6	138.4	114.9	:	109.1	127.2	104.7	122.8	169.5	127.9	96.1	99.0	:	:
2000	Jan	114.4	117.7	128.2	115.2	115.4	:	137.5	115.3	:	109.0	116.9	101.8	:	171.4	132.6	99.6	98.8	:	:
	Feb	115.6	119.1	131.7	115.7	116.8	:	134.4	:	:	109.0	:	110.2	:	:	134.6	:	98.4	:	:

0908		Metallerzeugung und -bearbeitung ⁽¹⁾ 1995 = 100								Manufacture of basic metals ⁽¹⁾ 1995 = 100					Métallurgie ⁽¹⁾ 1995 = 100					
		NACE Rev.1 27																		
		EU-15	EUR-11	B	DK	D	EL	E	F	IRL	I	L	NL	A	P	FIN	S	UK	US	JP
1996		97.7	97.0	99.4	94.0	94.7	96.8	97.1	97.1	107.0	98.9	93.7	97.6	96.3	102.0	105.8	102.1	:	:	100.0
1997		103.8	103.8	99.9	104.9	103.8	107.8	103.7	104.4	:	101.5	102.8	102.4	111.2	114.0	112.5	106.6	:	:	:
1998		104.8	105.5	103.1	102.7	104.7	112.3	108.4	107.5	:	100.4	104.6	102.5	114.6	120.4	120.1	106.2	:	:	:
1999		102.1	103.0	101.8	100.9	101.2	108.1	109.5	106.4	:	92.6	114.1	101.1	114.7	135.6	124.8	103.7	:	:	:
1998	Dec	94.0	94.3	90.7	86.7	97.8	108.9	103.1	106.5	:	87.2	97.4	87.6	104.2	120.6	119.7	82.4	90.2	104.1	89.4
1999	Jan	99.3	100.0	101.9	96.1	98.7	105.5	105.4	106.3	:	96.0	104.7	100.0	107.6	128.9	120.5	96.4	93.4	99.8	90.0
	Feb	100.2	101.1	98.8	94.4	99.7	101.1	106.0	104.9	:	90.4	108.3	100.2	111.6	130.3	122.2	110.0	94.2	95.0	90.2
	Mar	100.1	101.0	97.8	95.2	100.3	103.0	104.5	104.2	:	86.3	112.4	104.7	112.7	132.5	121.0	99.0	96.1	105.3	88.5
	Apr	100.4	100.6	100.8	94.3	99.5	103.1	103.2	104.5	:	87.1	108.8	98.7	112.0	153.3	121.2	98.6	95.6	93.6	86.5
	May	100.8	101.5	101.9	100.5	99.1	106.5	106.7	105.9	:	90.5	107.9	101.3	112.1	127.8	125.8	100.6	94.2	101.5	86.1
	Jun	101.2	102.1	99.8	94.4	100.0	107.6	107.7	106.5	:	92.5	112.6	94.7	112.8	121.1	119.9	106.6	94.2	97.8	89.2
	Jul	103.2	104.6	105.2	108.0	97.9	110.4	112.1	107.8	:	95.7	128.0	97.8	114.9	133.4	124.9	107.8	94.2	101.6	91.4
	Aug	103.0	105.4	102.1	103.3	102.8	116.4	115.0	107.8	:	95.9	109.8	100.0	114.6	132.9	128.3	102.5	93.9	100.6	95.1
	Sep	101.8	102.5	100.7	104.3	101.5	107.5	106.9	104.9	:	92.1	120.6	101.2	117.4	141.7	129.1	103.8	94.6	106.1	94.8
	Oct	104.3	105.5	105.8	104.5	100.9	108.2	114.9	108.9	:	99.1	124.6	105.8	116.9	141.2	127.3	104.5	93.6	92.8	:
	Nov	105.8	107.3	107.1	103.6	102.9	113.2	116.0	111.7	:	96.1	119.6	107.5	122.4	146.9	127.1	108.8	94.1	94.1	:
	Dec	104.6	105.7	99.4	111.7	107.0	114.4	122.6	113.6	:	92.7	111.2	100.8	121.0	130.4	131.1	106.9	95.3	89.6	:
2000	Jan	103.6	104.8	104.9	111.0	104.0	:	121.6	109.8	:	94.1	105.5	97.7	:	139.7	127.1	114.1	93.0	90.4	:
	Feb	105.9	107.6	107.0	110.8	104.7	:	127.6	:	:	94.7	:	101.1	:	137.2	130.2	:	93.4	84.8	:

⁽¹⁾ Jährlich: arbeitstäglich bereinigt.
 Monatlich: saisonbereinigte Angaben.

⁽¹⁾ Annual: data adjusted by working days.
 Monthly: seasonally adjusted data.

⁽¹⁾ Annuel: données corrigées des jours ouvrables.
 Mensuel: données désaisonnalisées.

PRODUKTION NACH AKTIVITÄTEN
PRODUCTION BY ACTIVITY
PRODUCTION PAR ACTIVITÉ



0909	Erzeugung von Roheisen, Stahl und Ferrolegierungen (EGKS) ⁽¹⁾ 1995 = 100										Manufacture of basic iron and steel (ECSC) ⁽¹⁾ 1995 = 100					Sidérurgie (CECA) ⁽¹⁾ 1995 = 100				
	NACE Rev1. 271																			
	EU-15	EUR-11	B	DK	D	EL	E	F	IRL	I	L	NL	A	P	FIN	S	UK	US	JP	
1996	95.3	:	94.5	:	95.5	:	90.6	97.6	:	89.2	99.3	:	:	91.5	:	:	:	:	:	
1997	102.7	:	90.7	:	106.4	:	97.5	109.4	:	94.1	106.9	:	:	110.1	:	:	:	:	:	
1998	102.9	:	97.4	:	105.4	:	104.0	110.2	:	94.4	107.3	:	:	105.4	:	:	:	:	:	
1999	101.3	:	91.2	:	102.5	:	108.9	111.3	:	91.7	:	:	:	:	:	:	:	:	:	
1998 Dec	87.4	:	67.7	:	94.0	:	99.7	105.7	:	85.2	95.9	:	:	95.2	:	:	82.0	:	:	
1999 Jan	99.6	:	93.7	:	96.7	:	106.3	109.3	:	95.3	:	:	:	:	:	:	89.0	:	:	
Feb	98.9	:	91.1	:	98.3	:	104.2	107.9	:	87.9	:	:	:	:	:	:	92.0	:	:	
Mar	97.9	:	88.9	:	99.7	:	97.9	105.2	:	84.0	:	:	:	:	:	:	96.3	:	:	
Apr	99.4	:	93.8	:	99.7	:	100.7	107.3	:	87.1	:	:	:	:	:	:	94.4	:	:	
May	99.9	:	94.2	:	99.2	:	103.5	109.1	:	92.7	:	:	:	:	:	:	92.2	:	:	
Jun	101.1	:	92.9	:	102.7	:	108.9	109.0	:	93.8	:	:	:	:	:	:	91.2	:	:	
Jul	103.5	:	97.7	:	101.4	:	114.7	112.8	:	95.5	:	:	:	:	:	:	92.6	:	:	
Aug	103.8	:	95.7	:	103.8	:	115.7	112.8	:	87.3	:	:	:	:	:	:	92.7	:	:	
Sep	100.2	:	87.7	:	106.6	:	93.8	109.3	:	86.9	:	:	:	:	:	:	94.8	:	:	
Oct	104.0	:	94.7	:	103.9	:	118.1	112.4	:	98.7	:	:	:	:	:	:	91.9	:	:	
Nov	104.4	:	98.8	:	103.9	:	118.6	115.9	:	95.3	:	:	:	:	:	:	91.6	:	:	
Dec	103.1	:	62.2	:	114.0	:	123.2	117.1	:	94.0	:	:	:	:	:	:	93.1	:	:	
2000 Jan	105.6	:	98.1	:	108.7	:	116.6	112.4	:	96.5	:	:	:	:	:	:	92.5	:	:	
Feb	107.4	:	97.7	:	109.4	:	126.6	:	:	97.6	:	:	:	:	:	:	92.2	:	:	

0910	Maschinenbau ⁽¹⁾ 1995 = 100										Manufacture of machinery and equipment ⁽¹⁾ 1995 = 100					Fabrication de machines et équipements ⁽¹⁾ 1995 = 100				
	NACE Rev1. 29																			
	EU-15	EUR-11	B	DK	D	EL	E	F	IRL	I	L	NL	A	P	FIN	S	UK	US	JP	
1996	100.1	101.6	100.1	98.3	100.6	110.1	101.4	103.7	103.2	101.6	123.4	:	105.5	100.4	104.7	96.5	:	:	:	
1997	102.9	105.1	104.0	104.0	104.7	116.5	108.7	105.3	:	103.0	107.3	:	106.4	102.1	111.3	97.1	:	:	:	
1998	105.9	108.7	107.6	105.4	109.5	117.9	116.0	107.6	:	102.7	123.8	:	120.0	103.4	111.1	97.1	:	:	:	
1999	104.0	107.3	99.4	99.9	107.3	121.2	118.7	108.0	:	101.1	149.1	:	123.9	:	108.8	95.5	:	:	:	
1998 Dec	103.6	107.0	101.4	98.8	109.9	121.4	117.4	105.4	:	93.9	121.2	:	111.3	102.2	110.9	88.0	93.7	:	:	
1999 Jan	104.4	107.5	107.2	101.9	108.4	111.4	113.4	106.4	:	102.8	116.7	:	117.6	106.5	112.9	92.7	90.5	:	:	
Feb	103.0	106.3	99.2	101.2	106.8	113.3	118.1	107.1	:	100.2	124.7	:	125.1	105.1	108.3	91.4	90.0	:	:	
Mar	103.5	106.4	101.5	104.8	106.3	118.3	123.0	107.7	:	99.3	129.9	:	121.5	102.4	105.7	99.4	90.9	:	:	
Apr	103.6	106.7	97.5	102.0	107.9	137.0	115.8	106.4	:	99.6	147.4	:	122.4	103.2	111.8	93.2	90.7	:	:	
May	103.4	106.5	97.1	102.2	107.8	123.9	119.6	107.5	:	99.1	154.5	:	125.5	:	109.9	93.6	90.5	:	:	
Jun	103.3	106.7	97.6	99.8	108.5	122.9	116.0	108.3	:	100.2	128.8	:	125.5	103.7	108.8	93.1	89.2	:	:	
Jul	104.0	107.3	99.6	97.2	104.8	124.5	117.2	107.2	:	102.1	132.2	:	121.2	105.8	111.2	104.5	90.6	:	:	
Aug	104.6	108.3	96.3	95.7	109.8	116.6	121.1	107.2	:	107.4	172.9	:	122.8	102.9	103.2	89.6	90.7	:	:	
Sep	104.8	108.3	99.9	97.4	108.7	127.0	121.6	107.2	:	102.9	165.4	:	125.7	104.0	108.0	99.0	90.0	:	:	
Oct	104.6	108.2	99.5	95.7	108.9	122.7	118.6	107.5	:	102.2	180.3	:	119.1	108.0	109.4	100.5	89.6	:	:	
Nov	104.1	107.8	99.6	98.6	107.5	118.2	120.7	108.8	:	103.4	164.2	:	132.0	104.3	107.1	96.8	90.0	:	:	
Dec	104.7	108.3	100.9	101.5	107.8	118.8	119.4	111.2	:	103.5	169.0	:	126.2	101.9	109.7	93.1	90.6	:	:	
2000 Jan	104.7	108.9	98.1	97.0	111.8	:	126.6	111.5	:	100.7	120.0	:	:	104.6	106.8	93.5	87.8	:	:	
Feb	105.2	109.2	103.7	97.3	113.1	:	123.6	:	:	102.2	:	:	:	100.4	108.7	:	87.8	:	:	

⁽¹⁾ Jährlich: arbeitstäglich bereinigt.
Monatlich: saisonbereinigte Angaben.

⁽¹⁾ Annual: data adjusted by working days.
Monthly: seasonally adjusted data.

⁽¹⁾ Annuel: données corrigées des jours ouvrables.
Mensuel: données désaisonnalisées.

PRODUKTION NACH AKTIVITÄTEN
PRODUCTION BY ACTIVITY
PRODUCTION PAR ACTIVITÉ



	0911			Herstellung von Geräten der Elektrizitätserzeugung, -verteilung u. ä.(1) -1995 = 100										Manufacture of electrical machinery and apparatus(1) 1995 = 100					Fabrication de machines et appareils électriques(1) 1995 = 100				
	NACE Rev.1 31																						
	EU-15	EUR-11	B	DK	D	EL	E	F	IRL	I	L	NL	A	P	FIN	S	UK	US	JP				
1996	100.0	99.5	:	106.4	100.4	106.3	100.5	98.0	:	88.2	95.0	111.6	109.8	103.4	108.0	98.3	:	:	:				
1997	104.9	105.3	:	118.4	106.2	122.5	112.9	102.2	:	93.2	114.8	113.1	121.2	109.1	116.1	103.8	:	:	:				
1998	111.2	112.6	:	120.6	112.2	130.4	124.3	109.4	:	95.5	94.9	117.2	171.0	116.3	124.5	110.6	:	:	:				
1999	114.0	115.2	:	138.1	114.1	131.6	129.9	110.1	:	93.9	70.5	114.5	215.4	:	125.0	118.3	:	:	:				
1998 Dec	108.6	110.1	:	121.9	111.3	147.2	129.6	100.9	:	88.7	66.8	107.3	174.0	102.4	116.3	107.6	97.1	:	:				
1999 Jan	112.6	113.8	:	135.6	113.6	124.5	127.1	100.1	:	95.1	71.2	119.3	173.0	106.8	120.5	109.6	99.9	:	:				
Feb	109.9	110.5	:	141.0	113.4	133.8	125.2	97.7	:	92.0	66.7	109.9	162.7	118.1	120.2	115.1	100.4	:	:				
Mar	112.1	112.8	:	141.0	113.4	126.8	129.1	98.1	:	91.2	117.4	115.4	193.0	120.6	117.5	121.5	99.9	:	:				
Apr	111.0	112.4	:	121.3	112.9	130.8	123.3	100.5	:	92.7	60.0	111.0	207.4	118.3	119.3	115.0	97.6	:	:				
May	111.9	113.2	:	149.3	114.3	138.4	129.6	101.1	:	91.8	60.3	112.8	210.4	122.6	120.2	114.6	97.7	:	:				
Jun	114.1	115.7	:	147.3	115.7	132.5	134.6	103.3	:	93.2	60.3	118.1	212.7	:	125.4	113.8	96.3	:	:				
Jul	113.9	114.7	:	140.7	113.0	132.1	130.3	104.1	:	93.5	69.0	126.5	160.5	:	118.3	117.5	100.3	:	:				
Aug	115.3	116.6	:	132.4	114.6	150.6	128.1	104.1	:	93.4	61.5	115.9	250.5	128.2	126.8	115.1	100.3	:	:				
Sep	116.3	117.4	:	137.9	116.7	129.4	134.7	105.5	:	94.5	62.9	110.4	235.4	127.0	133.3	121.6	102.1	:	:				
Oct	115.4	116.7	:	139.1	112.8	128.8	130.5	105.6	:	95.8	75.0	115.6	260.6	128.8	129.9	128.6	100.9	:	:				
Nov	117.7	119.1	:	139.2	116.5	131.8	131.9	106.2	:	95.5	63.8	102.8	274.7	130.2	129.4	122.7	102.4	:	:				
Dec	118.7	119.7	:	140.7	117.9	119.1	134.8	108.0	:	98.0	71.1	117.3	226.9	141.1	137.6	124.7	107.9	:	:				
2000 Jan	115.4	117.2	:	123.3	114.3	:	134.2	108.3	:	95.6	70.6	114.9	:	141.8	131.1	125.9	97.6	:	:				
Feb	118.2	120.7	:	124.5	116.9	:	137.9	:	:	97.4	:	117.3	:	130.2	129.3	:	96.1	:	:				

	0912			Fahrzeugbau(1)(2) 1995 = 100										Manufacture of transport equipment(1)(2) 1995 = 100					Fabrication de matériels de transport(1)(2) 1995 = 100				
	NACE Rev.1 35																						
	EU-15	EUR-11	B	DK	D	EL	E	F	IRL	I	L	NL	A	P	FIN	S	UK	US	JP				
1996	100.7	99.7	98.9	92.4	92.8	98.9	100.3	104.4	124.3	104.6	:	101.0	91.0	82.2	93.6	101.9	:	:	:				
1997	107.5	106.0	110.8	88.4	88.4	95.4	138.3	111.2	137.4	115.1	:	109.7	96.4	71.8	92.9	110.5	:	:	:				
1998	113.2	111.9	112.0	85.3	90.7	102.9	145.9	123.3	146.3	115.1	:	112.3	123.5	89.1	95.3	108.3	:	:	:				
1999	115.9	112.9	135.1	68.9	93.6	103.7	150.1	125.0	:	110.9	:	112.2	126.0	81.7	91.0	105.8	:	:	:				
1998 Dec	115.8	111.8	112.3	82.6	92.9	107.1	150.0	111.4	157.0	110.1	:	95.2	119.6	90.4	96.4	102.7	132.5	:	:				
1999 Jan	116.9	111.5	116.7	85.2	93.3	102.9	148.3	107.8	145.3	110.4	:	126.3	135.1	89.1	96.0	103.5	135.1	:	:				
Feb	114.0	109.3	127.0	75.1	90.7	104.9	156.1	104.1	142.8	106.7	:	118.4	137.7	89.6	91.6	103.7	135.9	:	:				
Mar	113.5	113.2	126.6	74.7	93.4	103.1	157.4	105.2	162.4	110.5	:	121.6	151.7	86.8	94.0	100.4	135.7	:	:				
Apr	116.9	114.0	129.7	67.8	94.2	107.0	154.4	108.0	152.5	113.4	:	114.1	130.0	84.3	91.2	104.4	135.1	:	:				
May	115.9	112.2	130.6	74.3	93.4	102.8	154.6	107.9	156.5	108.1	:	116.3	130.0	81.8	92.4	104.8	134.6	:	:				
Jun	115.7	114.3	141.6	65.9	95.9	101.4	148.2	110.6	137.0	110.4	:	111.2	127.7	83.3	93.1	107.5	133.9	:	:				
Jul	115.1	114.3	149.1	64.7	95.9	103.9	144.8	111.8	:	116.3	:	112.4	133.6	74.9	90.5	120.1	134.4	:	:				
Aug	116.5	112.2	140.0	65.9	93.6	99.0	154.7	111.8	:	112.6	:	99.0	127.2	81.6	87.2	96.9	135.2	:	:				
Sep	115.2	113.9	141.2	66.7	96.1	105.5	147.5	112.0	:	109.4	:	110.5	120.6	81.8	87.3	107.5	135.7	:	:				
Oct	115.8	111.8	134.4	62.4	94.3	106.9	143.4	112.2	:	111.4	:	108.2	105.9	74.1	90.5	108.3	135.4	:	:				
Nov	116.5	113.2	139.3	69.8	93.4	106.1	143.4	113.3	:	114.7	:	107.0	107.9	77.9	90.6	105.5	134.8	:	:				
Dec	117.2	114.6	147.9	51.7	94.2	98.3	148.6	113.8	:	110.8	:	103.2	104.1	76.4	87.5	106.2	133.8	:	:				
2000 Jan	115.4	113.7	137.5	51.5	97.3	:	147.3	113.5	:	111.4	:	112.3	:	71.5	90.4	104.7	131.7	:	:				
Feb	116.2	114.6	137.4	58.5	97.5	:	151.0	:	:	116.3	:	106.6	:	70.8	90.2	:	130.7	:	:				

(1) Jährlich: arbeitstäglich bereinigt.
Monatlich: saisonbereinigte Angaben.

(2) Ohne Pkw.

(1) Annual: data adjusted by working days.
Monthly: seasonally adjusted data.

(2) Excluding cars.

(1) Annuel: données corrigées des jours ouvrables.
Mensuel: données désaisonnalisées.

(2) Automobiles exclues.

**PRODUKTION NACH AKTIVITÄTEN
PRODUCTION BY ACTIVITY
PRODUCTION PAR ACTIVITÉ**



0913	Energieversorgung ⁽¹⁾ 1995 = 100			Electricity, gas, steam and hot water supply ⁽¹⁾ 1995 = 100										Production et distribution d'électricité, de gaz et de chaleur ⁽¹⁾ - 1995 = 100					
	NACE Rev.1 40																		
	EU-15	EUR-11	B	DK	D	EL	E	F	IRL	I	L	NL	A	P	FIN	S	UK	US	JP
1996	103.8	103.7	104.1	:	105.5	102.4	100.6	104.4	:	100.4	99.2	104.8	102.9	105.0	109.8	:	:	:	102.9
1997	104.5	104.3	106.2	:	104.7	104.2	107.0	102.3	:	103.5	98.2	106.1	104.9	101.9	109.7	:	:	:	:
1998	107.8	107.2	113.9	:	104.9	154.3	108.4	104.0	:	107.4	102.0	109.9	106.8	124.3	111.2	:	:	:	:
1999	111.4	110.3	113.3	:	105.5	198.5	115.1	106.2	:	111.4	99.8	111.2	112.2	144.3	110.3	:	:	:	:
1998 Dec	110.9	111.5	116.5	:	104.7	196.2	117.2	104.0	:	113.2	97.8	108.8	117.4	138.2	109.3	:	:	73.3	:
1999 Jan	106.8	106.6	111.2	:	105.0	188.1	110.3	99.2	:	107.9	98.1	103.3	106.1	135.0	110.6	:	:	82.0	:
Feb	111.8	112.0	114.9	:	107.0	192.1	110.8	105.3	:	109.8	102.1	112.3	112.5	142.0	112.1	:	:	87.3	:
Mar	109.8	109.7	114.3	:	104.7	183.5	109.3	104.2	:	110.6	98.4	110.8	110.8	143.4	110.0	:	:	91.2	:
Apr	108.3	107.2	114.5	:	105.7	181.3	107.2	104.9	:	106.5	97.7	109.3	106.9	146.8	108.3	:	:	92.4	:
May	110.1	108.4	112.8	:	106.1	179.8	112.7	103.4	:	107.4	97.9	109.9	118.6	151.7	108.6	:	:	91.0	:
Jun	112.4	109.6	113.3	:	105.8	195.7	114.4	105.8	:	110.4	95.9	113.3	115.3	150.6	106.6	:	:	88.3	:
Jul	114.7	111.3	113.6	:	105.4	206.7	116.1	109.8	:	112.5	80.7	117.1	112.6	149.3	106.4	:	:	85.6	:
Aug	115.5	111.2	111.5	:	104.2	210.7	116.9	109.8	:	119.4	99.2	113.9	111.3	142.5	108.7	:	:	84.1	:
Sep	111.6	108.9	110.4	:	103.3	210.6	121.3	107.5	:	112.3	100.0	112.7	107.3	138.4	111.4	:	:	84.2	:
Oct	112.4	111.0	112.1	:	104.9	210.0	120.4	107.3	:	111.0	104.9	112.6	110.3	138.6	112.3	:	:	86.2	:
Nov	114.5	114.7	113.5	:	106.4	205.9	122.4	108.1	:	113.0	106.6	111.6	115.6	149.1	110.9	:	:	88.7	:
Dec	112.1	113.2	110.2	:	104.6	209.5	121.1	106.7	:	117.0	107.8	111.2	112.7	144.9	113.8	:	:	91.0	:
2000 Jan	112.8	113.3	107.0	:	105.7	:	124.6	105.1	:	117.5	100.9	106.4	:	146.3	112.4	:	:	92.4	:
Feb	109.6	109.5	106.8	:	105.3	:	124.5	:	:	115.0	:	106.2	:	147.9	108.0	:	:	93.4	:

(¹) Jährlich: arbeitstäglich bereinigt.
Monatlich: saisonbereinigte Angaben.

(¹) Annual: data adjusted by working days.
Monthly: seasonally adjusted data.

(¹) Annuel: données corrigées des jours ouvrables.
Mensuel: données désaisonnalisées.

INDUSTRIELLER ERZEUGERPREISINDEX
INDUSTRIAL PRODUCER PRICE INDEX
INDICE DES PRIX À LA PRODUCTION INDUSTRIELLE



1001	Industrie insgesamt (ohne Baugewerbe) 1995 = 100																			Total industry (excluding construction) 1995 = 100																			Ensemble de l'industrie sans bâtiment 1995 = 100																		
	NACE Rev.1 C-E																																																								
	EU-15	EUR-11	B	DK	D	EL	E	F	IRL	I	L	NL	A	P	FIN	S	UK	US	JP																																						
1995	100.0	100.0	100.0	100.0	100.0	100.0	100.0	100.0	100.0	100.0	100.0	100.0	:	100.0	100.0	100.0	100.0	100.0	100.0																																						
1996	100.5	100.4	100.6	101.5	98.8	105.6	101.7	100.5	101.8	101.9	95.7	101.6	:	103.8	99.1	100.6	100.6	102.4	98.2																																						
1997	101.4	101.4	102.3	103.3	99.9	110.4	102.7	100.7	101.9	103.2	98.5	104.3	:	106.1	100.4	101.7	100.3	102.3	98.9																																						
1998	100.7	100.6	101.1	102.9	99.5	113.3	102.0	98.6	101.9	103.3	101.1	103.0	:	102.2	99.0	101.3	100.2	99.7	97.6																																						
1999 Jan	99.3	98.8	98.2	102.3	97.8	113.7	100.9	96.4	101.3	102.2	99.7	100.9	:	97.0	96.0	:	100.8	98.5	96.5																																						
Feb	99.1	98.7	98.0	102.2	97.7	113.8	101.2	96.3	101.4	102.0	99.1	100.8	:	97.0	95.8	:	100.5	98.0	96.3																																						
Mar	99.3	99.0	98.4	102.2	97.7	114.3	101.4	97.2	101.3	101.9	98.0	101.3	:	97.9	96.0	:	100.2	98.3	96.1																																						
Apr	99.8	99.6	99.5	102.9	98.3	115.7	101.6	98.2	102.1	102.1	96.8	101.4	:	99.9	96.6	:	100.1	99.1	95.9																																						
May	99.9	99.7	99.8	103.4	98.3	115.8	101.9	98.2	102.3	102.1	97.3	101.6	:	102.2	97.0	:	100.0	100.0	95.9																																						
Jun	100.0	99.8	100.0	103.9	98.4	116.0	102.2	98.4	102.6	102.1	97.8	101.8	:	103.3	97.2	:	99.7	100.4	95.9																																						
Jul	100.7	100.6	100.9	104.4	98.7	117.7	102.8	100.0	102.9	102.8	98.2	102.7	:	103.8	98.1	:	99.8	100.8	96.0																																						
Aug	101.1	101.0	101.5	104.9	98.8	118.6	103.4	100.9	103.2	103.1	98.7	103.2	:	106.2	98.5	:	100.0	101.7	96.0																																						
Sep	101.6	101.6	101.8	105.6	98.9	119.0	104.1	101.9	103.5	103.8	99.2	103.6	:	108.0	98.9	:	100.4	102.6	96.1																																						
Oct	102.0	102.0	102.0	105.0	99.1	119.1	104.2	102.6	103.6	104.4	100.5	104.7	:	108.2	99.1	:	100.6	102.4	96.2																																						
Nov	102.6	102.6	103.0	105.8	99.2	119.9	104.3	104.0	103.9	104.9	101.0	105.1	:	109.2	99.9	:	101.9	102.9	96.2																																						
Dec	103.3	103.2	104.1	106.3	99.4	120.7	104.8	105.4	105.7	105.3	101.2	105.6	:	111.1	100.9	:	102.6	102.6	96.2																																						
2000 Jan	103.8	103.9	104.0	106.2	99.8	120.9	105.5	106.1	106.1	106.1	102.7	107.8	:	113.0	101.4	:	102.6	102.8	96.2																																						
Feb	104.4	104.5	105.3	106.9	100.0	122.3	106.4	107.2	106.3	106.7	102.4	108.5	:	113.4	102.3	:	102.5	104.0	96.2																																						
Mar	104.8	105.1	:	:	100.0	:	107.1	108.7	106.8	107.4	:	109.1	:	:	103.1	104.4	102.3	:	:																																						

1002	Be- und verarbeitendes Gewerbe 1995 = 100																			Manufacturing 1995 = 100																			Industrie manufacturière 1995 = 100																		
	NACE Rev.1 D																																																								
	EU-15	EUR-11	B	DK	D	EL	E	F	IRL	I	L	NL	A	P	FIN	S	UK	US	JP																																						
1995	100.0	100.0	100.0	100.0	100.0	100.0	100.0	100.0	100.0	100.0	100.0	100.0	:	100.0	100.0	100.0	100.0	100.0	100.0																																						
1996	101.2	101.0	100.7	101.5	100.1	105.9	101.8	100.4	100.8	102.8	97.2	101.4	:	105.8	98.0	100.7	102.1	102.4	99.2																																						
1997	101.7	101.6	102.6	103.3	100.8	111.0	103.0	100.6	:	102.5	95.4	103.2	:	109.0	99.2	101.7	101.5	102.3	:																																						
1998	100.8	100.9	101.1	102.9	100.6	113.8	102.6	98.2	:	103.3	95.4	102.2	:	103.9	97.4	101.3	99.2	99.7	:																																						
1999 Jan	99.4	99.5	98.2	102.3	99.5	113.9	101.5	95.6	:	102.9	95.4	101.0	:	99.4	94.4	:	97.4	98.5	:																																						
Feb	99.3	99.5	97.8	102.2	99.4	113.8	101.8	95.5	:	102.7	95.4	100.9	:	99.4	94.1	:	97.6	98.0	:																																						
Mar	99.6	99.7	98.5	102.1	99.5	114.3	102.0	96.4	:	102.5	95.4	101.4	:	100.5	94.3	:	97.8	98.3	:																																						
Apr	100.2	100.3	99.6	102.9	99.9	115.9	102.3	97.6	:	102.4	104.7	101.7	:	103.2	95.2	:	98.9	99.1	:																																						
May	100.3	100.3	100.1	103.3	99.8	116.1	102.6	97.7	:	102.0	104.7	101.9	:	105.3	95.7	:	98.9	100.0	:																																						
Jun	100.1	100.1	100.4	103.8	99.9	116.2	103.0	96.4	:	101.7	104.7	102.2	:	106.6	96.0	:	98.7	100.4	:																																						
Jul	101.1	101.1	101.4	104.3	100.4	118.2	103.6	99.2	:	101.8	104.7	103.1	:	107.4	97.2	:	99.8	100.8	:																																						
Aug	101.6	101.6	102.2	104.8	100.6	119.2	104.2	100.2	:	102.1	104.7	103.6	:	110.5	97.8	:	100.4	101.7	:																																						
Sep	102.1	102.0	102.8	105.5	100.9	119.6	104.8	101.1	:	102.1	104.7	104.0	:	112.8	98.3	:	101.2	102.6	:																																						
Oct	102.3	102.3	103.0	105.0	101.1	119.7	105.0	101.7	:	102.2	104.7	104.3	:	113.1	98.7	:	101.5	102.4	:																																						
Nov	102.9	102.9	104.2	105.8	101.3	120.6	105.1	103.1	:	102.4	104.7	104.7	:	115.4	99.8	:	102.1	102.9	:																																						
Dec	103.5	103.4	105.4	106.3	101.5	121.9	105.6	104.4	:	102.4	104.7	105.3	:	118.0	101.1	:	103.0	102.6	:																																						
2000 Jan	104.0	103.9	105.2	106.1	101.9	121.9	106.4	105.1	:	102.8	104.7	106.3	:	120.7	101.7	:	103.0	102.8	:																																						
Feb	104.5	104.5	106.3	106.8	102.3	123.4	107.3	106.1	:	102.7	104.7	107.1	:	121.2	102.9	:	103.4	104.0	:																																						
Mar	105.1	105.1	:	:	102.5	:	108.0	107.6	:	103.1	:	107.9	:	:	104.0	104.5	104.1	:	:																																						

INDUSTRIELLER ERZEUGERPREISINDEX
INDUSTRIAL PRODUCER PRICE INDEX
INDICE DES PRIX À LA PRODUCTION INDUSTRIELLE



	1003 Vorleistungsgüterindustrie 1995 = 100										Intermediate goods industry 1995 = 100					Industrie des biens intermédiaires 1995 = 100				
	EU-15	EUR-11	B	DK	D	EL	E	F	IRL	I	L	NL	A	P	FIN	S	UK	US	JP	
1995	100.0	100.0	100.0	100.0	100.0	100.0	100.0	100.0	100.0	100.0	100.0	100.0	:	100.0	100.0	100.0	100.0	:	:	
1996	99.1	98.9	100.1	101.9	96.6	104.4	99.5	99.0	106.1	100.6	93.4	102.3	:	103.4	99.4	100.7	99.7	:	:	
1997	99.9	100.1	101.6	102.9	98.1	108.0	100.5	99.0	:	102.1	95.3	106.2	:	105.7	101.0	101.1	98.0	:	:	
1998	97.7	97.9	100.1	102.2	96.6	109.3	98.4	95.0	:	100.6	97.7	102.4	:	99.8	119.3	97.4	95.4	:	:	
1999																				
Jan	94.8	94.7	95.2	101.2	93.5	108.5	95.5	91.4	:	98.0	93.6	98.2	:	92.5	:	94.0	94.2	:	:	
Feb	94.5	94.5	94.8	101.4	93.3	108.2	95.3	91.2	:	97.6	92.0	97.8	:	92.4	:	93.5	93.7	:	:	
Mar	94.8	94.8	95.8	102.1	93.4	109.0	95.5	92.2	:	97.5	91.2	99.3	:	93.4	:	93.7	93.2	:	:	
Apr	95.6	95.8	97.6	103.1	94.5	111.0	96.1	93.5	:	97.7	89.9	100.2	:	96.3	:	95.3	93.2	:	:	
May	95.7	95.9	98.0	103.3	94.6	111.2	96.7	93.2	:	97.8	91.0	100.7	:	99.5	:	95.7	93.1	:	:	
Jun	95.9	96.2	98.4	103.9	94.7	111.6	97.2	93.4	:	98.1	90.7	101.0	:	100.6	:	96.3	92.8	:	:	
Jul	97.0	97.3	100.7	105.0	95.2	113.9	98.4	95.3	:	99.2	90.6	103.6	:	101.4	:	97.1	93.4	:	:	
Aug	97.7	98.1	101.8	106.2	95.4	115.5	99.6	96.4	:	99.8	91.1	104.9	:	104.7	:	98.9	93.8	:	:	
Sep	98.5	98.9	102.2	107.2	95.6	116.4	100.6	97.5	:	101.1	91.2	105.8	:	107.2	:	100.1	94.3	:	:	
Oct	99.1	99.6	102.5	106.5	95.9	116.9	101.1	98.8	:	102.0	91.9	108.1	:	107.7	:	100.1	94.7	:	:	
Nov	100.1	100.5	104.3	108.6	96.2	117.9	101.8	100.4	:	103.0	92.4	109.4	:	109.1	:	100.5	96.0	:	:	
Dec	101.0	101.5	106.2	109.2	96.7	119.2	102.7	102.1	:	103.8	93.1	110.4	:	111.7	:	102.4	96.9	:	:	
2000																				
Jan	101.9	102.4	106.0	109.2	97.3	119.8	103.9	103.3	:	105.0	93.4	113.8	:	114.2	:	104.0	97.0	:	:	
Feb	102.7	103.3	107.7	110.4	97.6	122.0	105.0	104.5	:	106.1	94.3	115.5	:	114.2	:	105.2	97.1	:	:	
Mar	103.5	104.2	:	:	97.6	:	106.4	106.1	:	107.4	:	117.2	:	:	:	106.9	97.3	:	:	

	1004 Investitionsgüterindustrie 1995 = 100										Capital goods industry 1995 = 100					Industries des biens d'investissement 1995 = 100				
	EU-15	EUR-11	B	DK	D	EL	E	F	IRL	I	L	NL	A	P	FIN	S	UK	US	JP	
1995	100.0	100.0	100.0	100.0	100.0	100.0	100.0	100.0	:	100.0	100.0	100.0	:	:	100.0	100.0	100.0	:	:	
1996	101.3	101.2	100.6	102.7	101.1	105.9	102.4	98.7	:	103.7	102.1	101.5	:	:	102.1	101.1	101.6	:	:	
1997	101.6	101.5	100.6	106.6	101.8	111.5	103.7	96.6	:	105.1	103.2	102.5	:	:	102.8	102.3	101.6	:	:	
1998	102.2	102.0	100.6	108.6	102.7	119.3	104.3	95.1	:	107.1	105.0	104.5	:	:	102.0	104.4	101.2	:	:	
1999																				
Jan	102.2	102.0	100.5	109.0	102.9	122.8	104.4	94.1	:	107.5	104.5	105.9	:	:	101.2	:	101.2	:	:	
Feb	102.3	102.0	100.4	110.1	102.9	123.0	104.6	94.1	:	107.7	104.5	105.9	:	:	101.2	:	101.6	:	:	
Mar	102.3	102.1	100.3	108.4	102.9	121.8	105.1	94.2	:	107.7	104.0	106.0	:	:	101.2	:	101.7	:	:	
Apr	102.2	102.1	100.4	108.6	103.0	123.3	104.9	93.7	:	107.8	104.3	106.1	:	:	101.5	:	101.3	:	:	
May	102.3	102.1	100.0	110.8	103.0	123.9	105.0	93.7	:	107.8	104.5	106.1	:	:	101.7	:	101.3	:	:	
Jun	102.3	102.1	100.0	111.1	103.0	123.9	105.0	93.7	:	107.8	104.8	106.1	:	:	101.7	:	101.3	:	:	
Jul	102.3	102.0	100.0	111.2	103.0	123.9	105.1	93.4	:	107.9	104.8	106.1	:	:	101.8	:	100.9	:	:	
Aug	102.2	102.1	99.6	111.1	103.0	123.9	105.2	93.5	:	107.9	104.6	106.1	:	:	102.0	:	100.9	:	:	
Sep	102.2	102.1	99.6	110.7	103.0	123.9	105.2	93.4	:	108.1	104.6	106.1	:	:	101.9	:	100.8	:	:	
Oct	102.3	102.1	99.6	108.7	103.1	124.0	105.5	93.3	:	108.2	105.0	105.6	:	:	102.3	:	100.8	:	:	
Nov	102.3	102.1	99.4	108.7	103.1	124.1	105.5	93.3	:	108.3	105.2	105.6	:	:	101.6	:	100.8	:	:	
Dec	102.3	102.2	99.4	108.5	103.1	124.1	105.5	93.4	:	108.3	105.3	105.7	:	:	101.9	:	100.8	:	:	
2000																				
Jan	102.5	102.4	99.4	108.5	103.2	124.9	106.0	93.4	:	108.7	105.3	106.6	:	:	102.1	:	100.5	:	:	
Feb	102.6	102.5	99.4	108.8	103.3	125.3	106.6	93.5	:	108.9	105.5	106.6	:	:	102.5	:	100.7	:	:	
Mar	102.5	102.6	:	:	103.3	:	107.0	93.5	:	109.0	:	106.6	:	:	102.6	103.8	100.5	:	:	

INDUSTRIELLER ERZEUGERPREISINDEX
INDUSTRIAL PRODUCER PRICE INDEX
INDICE DES PRIX À LA PRODUCTION INDUSTRIELLE



1005		Gebrauchsgüterindustrie 1995 = 100										Durable consumer goods industry 1995 = 100				Industrie des biens de consommation durables 1995 = 100			
		EU-15	EUR-11	B	DK	D	EL	E	F	IRL	I	L	NL	A	P	FIN	S	UK	US
1995	:	:	:	100.0	100.0	100.0	100.0	100.0	:	:	100.0	100.0	:	:	100.0	100.0	100.0	:	:
1996	102.0	101.7	101.2	103.0	101.0	106.0	103.6	100.5	:	104.1	101.0	101.7	:	103.4	101.2	104.1	102.7	:	:
1997	102.2	101.9	102.9	104.5	101.4	110.3	104.7	99.3	:	105.1	101.1	102.9	:	105.7	103.8	105.5	102.8	:	:
1998	102.4	102.0	105.8	106.3	101.7	116.3	105.8	98.0	:	105.8	:	104.5	:	107.5	107.4	106.8	103.5	:	:
1999	Jan	102.5	102.0	:	108.1	102.0	119.5	106.4	97.5	:	106.0	:	105.7	:	108.9	:	103.5	:	:
	Feb	102.6	102.1	:	108.1	102.0	119.6	106.5	97.3	:	106.2	:	105.7	:	110.7	:	103.7	:	:
	Mar	102.7	102.1	:	108.0	102.0	119.7	106.5	97.2	:	106.5	:	105.7	:	111.2	:	103.9	:	:
	Apr	102.7	102.2	:	108.1	102.2	119.4	106.8	97.0	:	106.8	:	106.0	:	111.5	:	103.7	:	:
	May	102.7	102.2	:	108.0	102.2	119.5	107.0	96.9	:	106.7	:	105.9	:	111.9	:	103.5	:	:
	Jun	102.6	102.1	:	107.9	102.1	119.2	107.1	96.8	:	106.5	:	105.9	:	111.8	:	103.5	:	:
	Jul	102.6	102.2	:	108.0	102.3	118.9	107.2	96.7	:	106.6	:	105.9	:	112.1	:	103.2	:	:
	Aug	102.5	102.2	:	108.2	102.3	119.0	107.2	96.8	:	106.4	:	105.9	:	112.2	:	102.8	:	:
	Sep	102.7	102.2	:	108.4	102.3	119.5	107.4	96.8	:	106.8	:	106.0	:	112.3	:	103.7	:	:
	Oct	102.8	102.3	:	108.9	102.3	119.7	107.5	96.7	:	107.2	:	106.0	:	112.3	:	103.6	:	:
	Nov	102.7	102.3	:	108.7	102.2	119.8	107.7	96.7	:	107.2	:	106.0	:	113.6	:	103.2	:	:
	Dec	102.8	102.3	:	108.8	102.3	119.7	107.7	96.8	:	107.1	:	106.0	:	113.7	:	103.2	:	:
2000	Jan	103.0	102.7	:	109.9	102.7	120.1	107.8	97.1	:	107.6	:	106.8	:	113.4	:	103.1	:	:
	Feb	103.1	102.8	:	110.1	102.7	120.4	107.9	97.1	:	108.0	:	106.9	:	113.9	:	102.9	:	:
	Mar	103.2	102.9	:	102.9	:	108.0	97.1	:	107.9	:	107.0	:	113.7	107.9	103.0	:	:	:

1006		Verbrauchsgüterindustrie 1995 = 100										Non-durable consumer goods industry 1995 = 100				Industrie des biens de consommation non durables 1995 = 100				
		EU-15	EUR-11	B	DK	D	EL	E	F	IRL	I	L	NL	A	P	FIN	S	UK	US	JP
1995	:	100.0	100.0	100.0	100.0	100.0	100.0	100.0	100.0	100.0	100.0	100.0	100.0	:	100.0	100.0	100.0	100.0	:	:
1996	102.0	101.7	101.2	100.5	100.9	107.4	104.2	100.5	101.6	102.7	100.5	102.3	:	104.6	100.8	100.2	103.5	:	:	
1997	103.2	102.9	102.9	102.2	102.1	113.9	105.5	101.4	101.0	103.7	101.1	105.0	:	107.1	102.2	102.3	104.2	:	:	
1998	103.8	103.5	105.8	101.0	102.5	118.5	105.9	101.6	101.9	105.3	100.5	103.6	:	108.0	102.3	103.0	104.9	:	:	
1999	Jan	104.2	104.0	107.0	100.1	101.7	120.0	106.8	:	102.5	105.6	99.2	102.1	:	107.8	101.6	:	104.9	:	:
	Feb	104.4	104.2	107.3	99.3	101.6	120.6	107.8	:	102.6	105.6	99.6	102.5	:	108.0	101.5	:	105.4	:	:
	Mar	104.4	104.1	107.4	99.1	101.4	120.8	107.9	:	102.8	105.5	100.1	102.3	:	108.4	101.6	:	105.6	:	:
	Apr	104.4	104.1	108.0	99.9	101.3	121.6	107.9	:	103.1	105.4	100.5	102.1	:	108.4	101.6	:	105.7	:	:
	May	104.4	104.0	108.1	100.0	101.3	121.4	107.8	:	103.3	105.2	100.2	102.0	:	108.8	101.6	:	105.8	:	:
	Jun	104.6	104.2	108.5	100.6	101.5	121.4	108.2	:	103.5	105.1	100.4	102.5	:	109.8	101.7	:	105.6	:	:
	Jul	104.7	104.3	108.4	100.9	101.5	122.6	108.3	:	103.5	105.3	101.2	102.5	:	109.7	102.0	:	105.8	:	:
	Aug	104.7	104.4	108.5	100.8	101.5	122.6	108.5	:	103.4	105.5	100.2	102.8	:	109.7	102.0	:	105.8	:	:
	Sep	104.9	104.5	108.8	101.7	101.4	122.1	109.1	:	103.4	105.7	101.5	102.9	:	109.8	102.3	:	105.8	:	:
	Oct	104.8	104.5	109.0	101.6	101.6	121.9	108.3	:	103.3	105.8	101.8	102.7	:	109.2	102.0	:	105.6	:	:
	Nov	104.7	104.4	109.3	101.6	101.4	122.4	107.9	:	103.3	105.9	102.2	102.7	:	109.2	102.5	:	105.5	:	:
	Dec	104.8	104.5	109.2	102.4	101.4	122.6	107.9	:	104.8	105.9	101.4	103.0	:	109.7	102.7	:	105.5	:	:
2000	Jan	105.0	104.7	109.4	101.8	101.3	122.4	108.4	:	104.8	106.2	101.1	103.7	:	110.4	102.2	:	105.7	:	:
	Feb	105.2	105.0	109.6	102.2	101.5	122.8	109.1	:	105.0	106.3	101.1	104.3	:	111.5	102.5	:	105.9	:	:
	Mar	105.3	105.0	:	101.4	:	109.3	:	105.2	106.5	:	104.6	:	102.3	104.3	106.0	:	:	:	:

INDUSTRIELLER ERZEUGERPREISINDEX
INDUSTRIAL PRODUCER PRICE INDEX
INDICE DES PRIX À LA PRODUCTION INDUSTRIELLE



1007	Ernährungsgewerbe 1995 = 100										Manufacture of food products and beverages 1995 = 100					Industries alimentaires 1995 = 100			
	NACE Rev.1 15																		
	EU-15	EUR-11	B	DK	D	EL	E	F	IRL	I	L	NL	A	P	FIN	S	UK	US	JP
1995	100.0	100.0	:	100.0	100.0	100.0	100.0	100.0	100.0	100.0	:	100.0	:	100.0	100.0	100.0	100.0	100.0	100.0
1996	102.1	102.0	103.3	101.4	101.0	109.2	105.2	100.6	100.7	102.8	:	102.3	:	105.3	99.3	100.2	103.2	108.0	100.0
1997	103.1	103.0	108.7	104.0	103.0	110.4	104.9	101.9	:	102.5	:	105.5	:	107.1	101.2	102.5	102.9	106.1	101.5
1998	102.5	102.6	98.1	101.0	102.6	112.5	103.4	101.6	:	103.3	:	102.9	:	106.2	100.6	100.7	102.4	102.7	:
1999	Jan	101.4	101.3	:	99.4	100.5	117.1	103.5	100.0	:	102.9	:	101.0	:	104.7	99.3	:	101.8	100.0
	Feb	101.5	101.4	:	98.4	100.2	117.8	104.7	100.0	:	102.7	:	101.0	:	104.7	98.8	:	102.3	101.3
	Mar	101.5	101.3	:	98.1	100.0	118.1	104.8	100.0	:	102.5	:	101.0	:	105.1	98.9	:	102.5	99.7
	Apr	101.5	101.3	:	98.9	99.9	118.9	104.6	100.4	:	102.4	:	100.0	:	105.0	98.9	:	102.5	99.8
	May	101.4	101.1	:	99.0	99.7	118.7	104.4	100.4	:	102.0	:	100.0	:	105.4	98.5	:	102.6	98.2
	Jun	101.5	101.2	:	99.9	99.9	119.4	104.9	100.4	:	101.7	:	100.0	:	106.4	98.6	:	102.3	99.7
	Jul	101.7	101.5	:	100.3	99.9	120.4	105.0	101.2	:	101.8	:	100.0	:	106.3	98.8	:	102.3	99.9
	Aug	101.8	101.6	:	100.2	99.8	120.5	105.3	101.2	:	102.1	:	101.0	:	106.4	98.9	:	102.1	98.6
	Sep	101.9	101.7	:	101.1	99.8	120.5	106.1	101.2	:	102.1	:	101.0	:	106.3	99.5	:	101.9	100.3
	Oct	101.5	101.4	:	100.8	99.7	120.1	104.9	100.9	:	102.2	:	100.0	:	105.6	99.0	:	101.5	100.8
	Nov	101.4	101.3	:	100.7	99.4	120.0	104.3	100.9	:	102.4	:	101.0	:	105.5	100.2	:	101.2	100.2
	Dec	101.4	101.3	:	101.4	99.2	120.0	104.3	100.9	:	102.4	:	101.0	:	106.0	100.4	:	101.1	100.1
2000	Jan	101.6	101.6	:	101.0	98.9	120.2	104.8	102.0	:	102.8	:	101.0	:	106.5	99.6	:	101.2	99.3
	Feb	101.9	102.0	:	101.4	99.3	120.8	105.7	102.0	:	102.7	:	102.0	:	107.8	100.0	:	101.2	99.0
	Mar	102.2	102.2	:	:	99.5	:	106.0	102.0	:	103.1	:	103.0	:	:	100.0	100.4	101.3	100.0

1008	Textilgewerbe 1995 = 100										Manufacture of textiles 1995 = 100					Industrie textile 1995 = 100			
	NACE Rev.1 17																		
	EU-15	EUR-11	B	DK	D	EL	E	F	IRL	I	L	NL	A	P	FIN	S	UK	US	JP
1995	100.0	100.0	:	100.0	100.0	100.0	100.0	:	100.0	100.0	:	100.0	:	100.0	100.0	100.0	100.0	100.0	100.0
1996	100.6	100.2	100.4	100.0	99.5	103.8	100.9	98.7	104.2	101.4	:	98.0	:	99.8	102.0	104.5	102.3	101.6	101.6
1997	101.3	100.8	100.9	100.3	100.2	106.6	101.3	99.4	:	101.7	:	99.4	:	100.4	102.3	106.6	104.1	101.8	101.8
1998	101.7	101.0	101.9	102.0	100.2	111.2	103.0	97.3	:	102.8	:	98.3	:	101.3	105.0	108.3	104.9	:	:
1999	Jan	100.9	100.2	:	101.6	99.4	111.6	102.7	96.2	:	101.9	:	98.0	:	100.6	105.4	:	104.6	100.5
	Feb	100.8	100.1	:	101.7	99.3	111.5	102.2	96.8	:	101.7	:	98.0	:	100.2	105.1	:	103.8	100.1
	Mar	100.7	100.1	:	101.4	99.2	110.3	102.1	96.9	:	101.6	:	98.0	:	100.0	104.4	:	103.6	100.4
	Apr	100.5	99.9	:	101.0	99.3	110.7	101.9	96.0	:	101.5	:	98.0	:	100.0	104.1	:	103.6	99.9
	May	100.5	99.9	:	100.9	99.2	110.9	102.3	96.2	:	101.4	:	98.0	:	100.0	104.1	:	103.7	99.9
	Jun	100.5	99.9	:	100.7	99.2	110.9	102.2	96.2	:	101.4	:	98.0	:	99.9	104.3	:	103.6	99.8
	Jul	100.4	99.7	:	100.8	99.2	111.1	101.9	95.4	:	101.5	:	98.0	:	99.9	104.2	:	103.5	99.6
	Aug	100.3	99.7	:	100.9	99.2	111.1	102.1	95.2	:	101.5	:	98.0	:	99.9	104.2	:	103.2	99.3
	Sep	100.5	99.9	:	101.1	99.1	111.3	102.3	95.3	:	102.1	:	98.0	:	99.8	104.3	:	103.2	99.5
	Oct	100.5	99.9	:	100.4	99.0	111.3	102.4	95.5	:	102.0	:	98.0	:	99.7	104.2	:	103.0	99.7
	Nov	100.5	99.9	:	100.5	99.0	111.3	102.2	95.5	:	102.1	:	98.0	:	99.7	104.2	:	103.0	:
	Dec	100.5	99.9	:	100.8	99.0	111.3	102.3	95.4	:	102.1	:	98.0	:	99.7	104.2	:	103.0	:
2000	Jan	100.7	100.2	:	101.1	99.0	111.4	102.3	96.1	:	102.4	:	98.0	:	99.7	104.2	:	103.2	:
	Feb	100.9	100.3	:	101.3	99.1	111.9	102.4	96.2	:	102.6	:	98.0	:	99.6	104.9	:	103.6	:
	Mar	101.1	100.5	:	:	99.3	:	102.9	96.1	:	102.9	:	98.0	:	:	104.2	111.0	103.5	:

INDUSTRIELLER ERZEUGERPREISINDEX
INDUSTRIAL PRODUCER PRICE INDEX
INDICE DES PRIX À LA PRODUCTION INDUSTRIELLE



1009		Bekleidungsindustrie 1995 = 100							Manufacture of wearing apparel 1995 = 100					Industrie de l'habillement et des fourmures 1995 = 100						
		NACE Rev.1 18																		
		EU-15	EUR-11	B	DK	D	EL	E	F	IRL	I	L	NL	A	P	FIN	S	UK	US	JP
1995		100.0	100.0	100.0	100.0	100.0	100.0	100.0	:	100.0	100.0	:	100.0	:	100.0	100.0	100.0	100.0	100.0	100.0
1996		101.8	101.5	100.3	99.9	100.4	107.0	101.4	:	103.4	103.4	:	98.9	:	102.1	100.2	103.9	103.3	100.7	99.6
1997		102.8	102.2	102.6	99.2	100.7	113.1	102.7	:	105.0	:	98.8	:	103.4	97.7	102.3	106.2	101.1	:	:
1998		103.9	103.2	104.9	100.7	101.5	118.0	103.2	:	106.8	:	102.2	:	103.9	98.1	101.4	:	:	:	:
1999	Jan	104.2	103.2	105.6	101.1	101.6	122.2	103.1	:	107.7	:	104.0	:	104.3	97.0	:	:	103.7	101.3	:
	Feb	104.4	103.4	105.6	101.1	101.7	122.2	103.6	:	108.2	:	104.0	:	104.4	97.0	:	:	103.8	101.3	:
	Mar	104.4	103.4	105.7	100.9	101.8	122.5	103.5	:	108.1	:	104.0	:	104.6	97.1	:	:	103.8	101.2	:
	Apr	104.4	103.3	105.6	102.0	101.7	122.5	103.3	:	108.1	:	104.0	:	104.5	97.1	:	:	103.9	101.1	:
	May	104.5	103.4	105.6	101.3	101.7	122.7	103.5	:	108.1	:	104.0	:	104.5	97.7	:	:	103.9	101.1	:
	Jun	104.4	103.3	105.5	100.8	101.6	123.0	103.5	:	108.0	:	104.0	:	104.7	97.7	:	:	103.8	101.1	:
	Jul	104.2	103.1	105.6	100.6	101.7	123.0	103.9	:	107.9	:	104.0	:	104.7	98.0	:	:	103.6	101.1	:
	Aug	104.3	103.1	105.9	102.6	101.8	123.0	104.0	:	108.0	:	104.0	:	104.7	97.9	:	:	103.6	101.1	:
	Sep	104.5	103.3	106.0	103.7	102.1	123.3	104.1	:	108.3	:	104.0	:	104.9	97.9	:	:	103.6	101.0	:
	Oct	104.5	103.3	106.2	103.4	102.0	122.9	104.2	:	108.3	:	105.0	:	104.8	97.9	:	:	104.1	101.0	:
	Nov	104.6	103.4	106.2	103.3	102.0	122.9	104.4	:	108.3	:	105.0	:	104.9	97.9	:	:	101.0	:	:
	Dec	104.6	103.4	106.1	103.4	101.9	122.9	104.7	:	108.3	:	105.0	:	104.9	97.9	:	:	:	:	:
2000	Jan	104.8	103.5	106.2	102.3	101.9	123.1	105.0	:	108.3	:	105.0	:	105.1	99.0	:	:	:	:	:
	Feb	105.0	103.7	106.6	102.4	102.0	123.2	105.4	:	108.7	:	105.0	:	105.1	98.4	:	:	:	:	:
	Mar	105.1	103.7	:	:	101.9	:	105.5	:	108.8	:	105.0	:	:	98.4	104.0	:	:	:	:

1010		Ledergewerbe 1995 = 100							Tanning and dressing of leather 1995 = 100					Industrie du cuir et de la chaussure 1995 = 100						
		NACE Rev.1 19																		
		EU-15	EUR-11	B	DK	D	EL	E	F	IRL	I	L	NL	A	P	FIN	S	UK	US	JP
1995		100.0	100.0	:	100.0	100.0	100.0	100.0	:	100.0	100.0	:	100.0	:	100.0	100.0	100.0	100.0	:	:
1996		102.0	101.9	100.9	100.5	101.5	105.1	101.6	:	102.7	:	99.3	:	100.2	103.2	95.1	102.7	:	:	:
1997		103.7	103.7	102.2	102.1	102.4	108.9	103.7	104.1	:	104.4	:	101.8	:	103.1	97.3	104.7	103.3	:	:
1998		105.1	105.2	102.9	102.3	102.7	116.3	106.1	105.2	:	105.9	:	104.5	:	96.4	104.1	:	:	:	:
1999	Jan	105.5	105.6	:	102.9	102.7	121.0	106.7	104.3	:	106.4	:	105.0	:	96.8	:	:	:	:	:
	Feb	105.6	105.6	:	102.9	102.7	121.0	107.1	104.2	:	106.3	:	105.0	:	96.8	:	:	:	:	:
	Mar	105.6	105.6	:	102.9	102.8	120.6	107.5	103.7	:	106.2	:	104.0	:	97.0	:	:	:	:	:
	Apr	105.6	105.6	:	103.1	102.4	120.6	107.4	103.7	:	106.3	:	106.0	:	97.2	:	:	:	:	:
	May	105.5	105.5	:	103.1	102.4	120.6	107.1	103.6	:	106.3	:	106.0	:	97.2	:	:	:	:	:
	Jun	105.5	105.4	:	103.1	102.4	120.7	107.6	101.4	:	106.5	:	107.0	:	97.6	:	:	:	:	:
	Jul	105.6	105.5	:	102.8	102.4	120.7	107.8	101.5	:	106.5	:	106.0	:	98.2	:	:	:	:	:
	Aug	105.5	105.5	:	102.8	102.4	120.7	107.6	101.6	:	106.7	:	107.0	:	98.0	:	:	:	:	:
	Sep	105.6	105.6	:	102.8	102.4	122.2	107.6	102.2	:	106.7	:	107.0	:	98.2	:	:	:	:	:
	Oct	105.9	105.8	:	104.3	102.5	122.5	107.6	102.2	:	107.1	:	108.0	:	98.1	:	:	:	:	:
	Nov	105.9	105.8	:	104.8	102.6	122.6	107.4	102.2	:	107.2	:	108.0	:	98.1	:	:	:	:	:
	Dec	105.9	105.8	:	104.8	102.6	122.6	107.3	102.1	:	107.2	:	109.0	:	98.7	:	:	:	:	:
2000	Jan	106.1	106.0	:	104.2	102.8	122.6	107.9	101.7	:	107.2	:	108.0	:	97.0	:	:	:	:	:
	Feb	106.4	106.3	:	104.3	102.9	122.9	107.9	101.7	:	107.7	:	108.0	:	97.0	:	:	:	:	:
	Mar	106.6	106.5	:	:	103.0	:	109.0	101.9	:	107.6	:	108.0	:	97.2	103.2	:	:	:	:

INDUSTRIELLER ERZEUGERPREISINDEX
INDUSTRIAL PRODUCER PRICE INDEX
INDICE DES PRIX À LA PRODUCTION INDUSTRIELLE



1011		Papiergewerbe 1995 = 100										Manufacture of pulp, paper and paper products 1995 = 100					Industrie du papier et du carton 1995 = 100				
NACE Rev.1 21																					
	EU-15	EUR-11	B	DK	D	EL	E	F	IRL	I	L	NL	A	P	FIN	S	UK	US	JP		
1995	100.0	100.0	100.0	100.0	100.0	100.0	100.0	100.0	100.0	100.0	:	100.0	:	:	100.0	100.0	100.0	:	:		
1996	93.8	92.2	98.2	98.9	94.4	107.6	88.4	93.2	101.9	90.0	:	97.3	:	90.3	86.0	93.3	101.7	:	:		
1997	90.4	89.1	97.1	97.6	92.1	113.3	86.3	89.8	99.3	85.5	:	94.5	:	85.0	83.2	88.0	97.0	:	:		
1998	91.1	90.2	93.1	99.9	93.5	120.6	87.4	91.5	98.9	86.5	:	95.0	:	85.3	82.1	87.0	:	:	:		
1999	Jan	89.6	88.3	96.9	99.8	92.2	103.8	84.9	89.9	99.0	84.8	:	96.0	:	:	75.5	:	:	90.7	96.4	
	Feb	89.3	87.9	96.8	99.4	92.1	103.0	84.5	89.2	98.1	84.3	:	96.0	:	:	75.2	:	:	90.4	96.2	
	Mar	89.1	87.7	96.8	98.9	91.8	102.9	84.4	88.9	97.3	84.2	:	96.0	:	:	74.9	:	:	90.9	95.6	
	Apr	89.3	87.7	96.3	98.6	91.6	102.9	84.5	88.9	97.1	84.0	:	96.0	:	:	76.4	:	:	91.5	95.6	
	May	89.6	88.1	96.1	98.5	91.5	102.6	85.1	89.1	96.9	84.2	:	96.0	:	:	78.9	:	:	91.9	95.8	
	Jun	89.8	88.3	96.1	98.4	91.4	102.7	85.2	89.1	97.5	84.5	:	96.0	:	:	80.9	:	:	92.6	95.9	
	Jul	90.1	88.5	96.1	98.8	91.6	102.4	85.3	89.0	97.5	84.9	:	96.0	:	:	82.6	:	:	93.1	95.9	
	Aug	90.3	88.8	96.3	100.0	91.9	102.6	85.6	88.8	97.5	85.3	:	96.0	:	:	83.3	:	:	94.0	96.1	
	Sep	91.3	89.9	96.5	101.5	92.8	103.0	86.3	90.0	98.7	86.9	:	98.0	:	:	83.8	:	:	94.6	96.0	
	Oct	92.2	90.8	96.8	102.1	93.4	104.3	87.1	91.5	99.0	87.8	:	98.0	:	:	85.9	:	:	95.3	96.1	
	Nov	92.9	91.6	97.8	102.6	93.9	104.1	87.5	91.9	99.0	88.9	:	99.0	:	:	88.6	:	:	:	96.5	
	Dec	93.5	92.3	98.5	102.9	94.1	104.2	88.6	92.2	99.7	89.9	:	99.0	:	:	90.6	:	:	:	:	
2000	Jan	94.6	93.3	100.0	102.3	94.7	104.5	90.2	92.8	100.9	91.4	:	100.0	:	:	91.9	:	:	:	:	
	Feb	95.2	94.0	100.1	103.4	95.3	105.4	90.9	93.6	100.9	92.0	:	100.0	:	:	94.2	:	:	:	:	
	Mar	96.2	95.2	:	:	96.5	:	92.9	94.3	101.5	93.2	:	101.0	:	:	96.9	92.7	:	:	:	

1012		Chemische Industrie 1995 = 100										Manufacture of chemicals and chemical products 1995 = 100					Industrie chimique 1995 = 100				
NACE Rev.1 24																					
	EU-15	EUR-11	B	DK	D	EL	E	F	IRL	I	L	NL	A	P	FIN	S	UK	US	JP		
1995	100.0	100.0	100.0	100.0	100.0	100.0	100.0	:	100.0	100.0	100.0	100.0	:	100.0	100.0	100.0	100.0	100.0	100.0		
1996	98.4	97.9	98.1	100.6	96.6	104.4	98.2	98.6	102.9	98.1	99.4	97.6	:	98.7	98.1	121.4	98.9	98.7	98.3		
1997	99.2	99.1	98.6	99.6	97.6	107.4	100.1	98.9	101.8	100.1	99.4	101.3	:	101.1	100.8	113.3	97.3	98.7	100.0		
1998	97.7	97.7	98.0	99.7	97.0	110.9	96.9	97.5	100.2	98.6	95.8	99.0	:	101.1	97.7	114.3	:	:	99.5		
1999	Jan	96.0	95.8	96.7	98.1	95.1	106.8	93.1	95.9	100.9	97.3	91.6	96.0	:	100.4	91.8	:	:	102.8	98.1	
	Feb	95.7	95.4	96.5	98.0	94.7	106.7	92.9	95.6	101.1	96.8	91.6	95.0	:	100.3	90.9	:	:	102.7	98.0	
	Mar	95.7	95.3	96.1	98.2	94.5	106.8	92.9	95.5	101.0	96.6	92.9	96.0	:	100.4	91.4	:	:	102.8	97.9	
	Apr	95.9	95.6	96.3	98.2	94.8	106.8	94.0	95.6	101.1	96.4	93.7	97.0	:	100.5	91.5	:	:	103.0	97.2	
	May	95.9	95.6	96.9	98.0	94.8	106.4	94.2	95.4	100.6	96.6	92.7	97.0	:	101.0	91.6	:	:	103.3	96.7	
	Jun	96.1	95.8	97.1	98.2	94.7	106.7	94.9	95.5	100.5	96.9	92.9	98.0	:	101.0	91.8	:	:	103.9	96.8	
	Jul	96.9	96.7	97.5	98.6	95.3	107.2	96.8	95.9	100.5	98.6	93.7	99.0	:	101.6	92.2	:	:	104.0	96.8	
	Aug	97.3	97.2	97.5	97.9	95.3	107.3	98.3	96.4	100.4	99.3	89.4	99.0	:	101.9	91.8	:	:	104.4	97.1	
	Sep	97.6	97.5	97.6	97.8	95.5	107.6	99.0	96.6	100.7	99.9	90.3	100.0	:	102.2	91.7	:	:	104.8	97.4	
	Oct	98.9	99.0	98.5	97.3	96.6	107.7	100.5	97.5	101.4	102.2	90.0	102.0	:	102.8	96.6	:	:	105.9	97.8	
	Nov	99.3	99.4	98.8	97.5	97.0	108.1	101.3	97.9	101.3	102.7	90.7	102.0	:	103.6	99.7	:	:	:	99.1	
	Dec	99.5	99.6	98.7	97.5	97.2	108.2	101.8	97.9	101.3	102.9	88.2	103.0	:	104.1	100.3	:	:	:	99.4	
2000	Jan	100.3	100.5	99.3	98.7	97.6	108.1	103.0	98.8	102.1	104.0	89.4	104.0	:	104.8	101.1	:	:	:	99.4	
	Feb	100.7	100.9	99.3	98.8	97.9	108.4	103.9	99.3	102.8	104.5	89.3	104.0	:	104.8	101.4	:	:	:	99.5	
	Mar	101.0	101.2	:	:	98.3	:	104.0	99.6	103.1	104.7	:	105.0	:	:	101.5	118.3	:	:	99.5	

INDUSTRIELLER ERZEUGERPREISINDEX
INDUSTRIAL PRODUCER PRICE INDEX
INDICE DES PRIX À LA PRODUCTION INDUSTRIELLE



1013		Herstellung von Gummi- und Kunststoffwaren 1995 = 100										Manufacture of rubber and plastic products 1995 = 100				Industrie du caoutchouc et des plastiques 1995 = 100				
		NACE Rev.1 25																		
		EU-15	EUR-11	B	DK	D	EL	E	F	IRL	I	L	NL	A	P	FIN	S	UK	US	JP
1995		100.0	100.0	100.0	100.0	100.0	100.0	100.0	100.0	100.0	100.0	100.0	100.0	:	100.0	100.0	100.0	100.0	:	:
1996		99.8	99.5	100.1	100.5	99.2	104.0	100.6	98.3	:	101.4	98.4	98.3	:	99.7	98.2	100.2	101.4	:	:
1997		99.3	99.0	99.6	100.5	98.7	107.4	101.6	97.1	:	100.1	97.2	98.5	:	100.2	99.0	100.6	100.8	:	:
1998		98.6	98.5	99.7	101.0	98.5	114.4	101.3	95.3	:	100.3	98.3	99.2	:	101.3	98.8	99.9	:	:	:
1999	Jan	98.0	97.8	99.6	101.3	97.8	113.0	100.7	94.2	:	99.6	99.2	100.0	:	100.0	97.4	:	:	:	:
	Feb	97.8	97.5	99.6	99.7	97.5	113.4	100.5	93.7	:	99.5	96.9	99.0	:	99.9	96.7	:	:	:	:
	Mar	97.8	97.5	99.4	99.2	97.7	113.4	100.6	93.4	:	99.3	98.2	100.0	:	99.9	96.0	:	:	:	:
	Apr	97.7	97.4	99.7	100.1	97.6	113.4	100.4	93.4	:	99.1	97.3	99.0	:	99.9	96.1	:	:	:	:
	May	97.6	97.3	99.6	100.0	97.6	113.6	100.2	93.2	:	99.0	96.9	99.0	:	99.8	95.8	:	:	:	:
	Jun	97.6	97.2	99.2	101.9	97.5	113.5	100.5	92.8	:	99.2	98.2	99.0	:	99.0	95.9	:	:	:	:
	Jul	97.7	97.3	99.9	101.8	97.7	113.8	100.7	92.8	:	99.3	97.1	99.0	:	95.6	96.3	:	:	:	:
	Aug	97.9	97.5	99.9	102.2	97.9	114.1	100.7	93.2	:	99.5	97.1	99.0	:	96.1	96.2	:	:	:	:
	Sep	98.2	97.9	99.9	102.3	98.1	116.3	101.7	93.3	:	100.1	96.9	100.0	:	96.6	97.1	:	:	:	:
	Oct	98.5	98.3	99.9	103.5	98.5	117.7	101.7	93.6	:	100.8	97.2	100.0	:	97.2	98.3	:	:	:	:
	Nov	98.7	98.6	99.9	103.9	98.7	119.1	102.0	93.7	:	101.3	97.4	101.0	:	97.6	99.0	:	:	:	:
	Dec	98.9	98.8	100.6	104.4	98.9	119.6	102.3	93.8	:	101.6	96.8	101.0	:	97.6	99.2	:	:	:	:
2000	Jan	99.2	99.1	99.9	104.7	99.1	121.3	102.3	94.5	:	102.0	98.1	102.0	:	100.4	100.5	:	:	:	:
	Feb	99.4	99.3	99.9	105.1	99.2	121.6	102.3	94.5	:	102.6	99.1	102.0	:	100.7	100.5	:	:	:	:
	Mar	99.6	99.5	:	:	99.3	:	102.9	94.8	:	102.8	:	102.0	:	:	102.4	99.8	:	:	:

1014		Metallerzeugung und -bearbeitung 1995 = 100										Manufacture of basic metals 1995 = 100				Métallurgie 1995 = 100				
		NACE Rev.1 27																		
		EU-15	EUR-11	B	DK	D	EL	E	F	IRL	I	L	NL	A	P	FIN	S	UK	US	JP
1995		100.0	100.0	:	100.0	100.0	100.0	100.0	100.0	100.0	100.0	100.0	100.0	:	100.0	100.0	100.0	100.0	100.0	100.0
1996		94.8	94.2	87.5	97.4	95.0	104.7	92.3	94.3	102.5	94.6	89.6	94.3	:	97.2	90.5	91.7	98.9	97.4	98.2
1997		95.1	94.9	87.0	99.5	96.6	107.5	94.4	94.5	:	93.3	93.7	95.9	:	100.9	90.9	94.0	96.0	97.9	:
1998		95.1	95.3	92.9	100.6	98.0	107.7	94.6	93.8	:	93.4	96.0	99.4	:	98.8	87.6	89.3	:	:	:
1999	Jan	89.4	89.0	:	91.2	92.0	104.1	86.3	88.3	:	87.3	88.8	93.0	:	91.4	79.3	:	:	90.4	93.7
	Feb	89.0	88.6	:	91.8	91.7	104.2	86.2	87.5	:	87.1	86.8	92.0	:	90.5	78.3	:	:	89.8	93.2
	Mar	88.7	88.1	:	91.4	91.6	104.2	86.0	87.0	:	86.3	84.3	91.0	:	91.2	77.7	:	:	89.5	92.9
	Apr	89.0	88.4	:	95.8	91.9	104.5	86.0	87.1	:	86.6	82.4	92.0	:	91.4	78.9	:	:	89.5	92.4
	May	89.4	88.8	:	96.3	92.0	104.7	87.1	87.5	:	86.9	84.4	93.0	:	94.2	80.2	:	:	89.6	92.8
	Jun	89.7	89.2	:	96.1	92.0	105.1	88.0	87.9	:	87.8	84.7	92.0	:	96.9	79.7	:	:	89.7	92.7
	Jul	90.7	90.2	:	98.3	92.9	106.1	89.9	88.7	:	88.3	85.1	94.0	:	98.5	83.7	:	:	90.1	93.7
	Aug	91.0	90.5	:	98.4	93.1	107.1	90.6	89.1	:	88.5	86.6	93.0	:	99.4	84.1	:	:	90.6	93.6
	Sep	91.6	91.1	:	98.6	94.2	106.1	89.3	90.3	:	88.7	86.7	93.0	:	101.2	85.2	:	:	90.3	93.5
	Oct	91.7	91.3	:	95.7	94.7	106.1	88.1	90.9	:	89.0	87.9	96.0	:	99.4	82.9	:	:	91.3	93.8
	Nov	92.2	91.9	:	96.1	95.3	106.1	89.2	91.3	:	89.6	88.7	96.0	:	100.0	83.6	:	:	:	93.5
	Dec	92.8	92.5	:	96.8	95.9	107.5	90.2	91.7	:	89.8	90.5	98.0	:	97.6	86.3	:	:	:	:
2000	Jan	94.6	94.4	:	96.0	97.7	107.3	92.0	93.3	:	92.3	90.6	98.0	:	98.4	88.0	:	:	:	:
	Feb	95.6	95.6	:	97.3	98.5	109.7	93.5	94.6	:	93.5	90.9	99.0	:	101.2	91.8	:	:	:	:
	Mar	96.3	96.3	:	:	99.2	:	94.7	95.0	:	94.0	:	101.0	:	:	92.9	94.7	:	:	:

INDUSTRIELLER ERZEUGERPREISINDEX
INDUSTRIAL PRODUCER PRICE INDEX
INDICE DES PRIX À LA PRODUCTION INDUSTRIELLE



	NACE Rev.1 271																		
	EU-15	EUR-11	B	DK	D	EL	E	F	IRL	I	L	NL	A	P	FIN	S	UK	US	JP
1015	Erzeugung von Roheisen, Stahl und Ferrolegierungen (EGKS) 1995 = 100										Manufacture of basic iron and steel (ECSC) 1995 = 100					Sidérurgie 1995 = 100			
1995	100.0	:	100.0	:	100.0	100.0	100.0	100.0	:	100.0	:	:	:	:	100.0	100.0	100.0	:	100.0
1996	98.4	:	87.5	:	91.1	103.1	93.6	92.7	:	98.4	:	:	:	:	89.7	92.2	96.2	:	97.4
1997	93.8	:	87.0	:	91.3	106.3	91.0	90.5	:	96.4	:	:	:	:	87.4	95.1	91.7	:	99.6
1998	94.2	:	92.9	:	95.1	106.3	94.1	92.6	:	97.2	:	96.0	:	:	92.1	89.2	:	:	:
1999 Jan	85.6	:	78.7	:	85.4	103.2	85.5	86.3	:	86.2	:	84.0	:	:	83.7	:	:	:	:
Feb	84.7	:	75.6	:	84.3	103.2	85.2	84.9	:	85.5	:	83.0	:	:	81.8	:	:	:	:
Mar	84.4	:	74.6	:	84.5	103.2	84.2	84.1	:	85.0	:	81.0	:	:	81.0	:	:	:	:
Apr	84.3	:	75.1	:	84.1	103.2	84.5	83.7	:	84.9	:	82.0	:	:	80.8	:	:	:	:
May	84.3	:	75.5	:	83.9	103.2	84.4	83.8	:	85.1	:	84.0	:	:	81.3	:	:	:	:
Jun	85.4	:	76.6	:	84.3	104.0	85.3	83.8	:	88.2	:	84.0	:	:	82.0	:	:	:	:
Jul	85.9	:	74.5	:	84.8	104.0	86.2	84.5	:	88.4	:	86.0	:	:	83.5	:	:	:	:
Aug	86.4	:	75.5	:	85.3	105.7	86.7	84.6	:	88.7	:	83.0	:	:	85.5	:	:	:	:
Sep	86.8	:	77.1	:	86.4	102.9	86.8	:	:	88.2	:	84.0	:	:	85.2	:	:	:	:
Oct	86.7	:	78.0	:	87.8	102.9	85.7	:	:	86.9	:	88.0	:	:	82.8	:	:	:	:
Nov	87.2	:	80.0	:	88.4	102.9	85.5	:	:	88.1	:	89.0	:	:	82.8	:	:	:	:
Dec	87.5	:	82.6	:	88.5	102.9	85.9	:	:	88.1	:	91.0	:	:	85.2	:	:	:	:
2000 Jan	90.0	:	82.3	:	91.1	102.9	88.7	87.8	:	92.8	:	91.0	:	:	85.9	:	:	:	:
Feb	91.4	:	82.3	:	92.4	103.7	89.9	89.6	:	94.2	:	91.0	:	:	91.7	:	:	:	:
Mar	92.6	:	:	:	93.8	:	91.1	90.0	:	95.3	:	95.0	:	:	91.8	96.5	:	:	:

	NACE Rev.1 29																		
	EU-15	EUR-11	B	DK	D	EL	E	F	IRL	I	L	NL	A	P	FIN	S	UK	US	JP
1016	Maschinenbau 1995 = 100										Manufacture of machinery and equipment 1995 = 100					Fabrication de machines et équipements 1995 = 100			
1995	100.0	100.0	:	100.0	100.0	100.0	100.0	:	103.0	100.0	100.0	100.0	:	:	100.0	100.0	100.0	100.0	100.0
1996	102.4	102.2	98.6	103.3	101.6	105.1	103.0	:	101.3	104.9	101.1	101.8	:	102.2	104.8	104.4	102.9	100.0	95.9
1997	103.7	103.3	96.2	105.5	102.6	109.5	105.1	101.5	:	107.0	102.4	102.8	:	104.7	107.9	106.1	105.7	99.5	94.4
1998	104.7	104.3	:	107.4	103.3	114.4	106.6	101.9	:	108.9	104.3	104.3	:	:	109.4	107.4	:	:	:
1999 Jan	105.2	104.7	:	108.0	103.7	123.8	107.3	101.9	:	109.4	104.1	105.0	:	:	110.3	:	:	:	:
Feb	105.3	104.8	:	108.6	103.8	124.0	107.7	101.8	:	109.5	104.0	105.0	:	:	110.3	:	:	:	:
Mar	105.4	104.8	:	108.6	103.9	121.9	107.9	101.8	:	109.5	104.0	105.0	:	:	110.3	:	:	:	:
Apr	105.6	105.0	:	108.9	104.1	124.3	108.1	101.8	:	109.6	104.6	106.0	:	:	110.7	:	:	:	:
May	105.7	105.0	:	108.9	104.1	125.5	108.2	101.9	:	109.6	104.6	106.0	:	:	111.0	:	:	:	:
Jun	105.6	105.0	:	108.8	104.1	125.5	108.2	101.9	:	109.6	104.6	106.0	:	:	111.0	:	:	:	:
Jul	105.7	105.1	:	108.8	104.2	125.5	108.4	101.8	:	109.7	104.9	106.0	:	:	111.2	:	:	:	:
Aug	105.7	105.1	:	109.0	104.2	125.5	108.4	101.8	:	109.6	104.9	106.0	:	:	111.1	:	:	:	:
Sep	105.7	105.1	:	109.3	104.2	125.7	108.5	101.8	:	109.7	104.9	106.0	:	:	111.1	:	:	:	:
Oct	105.9	105.2	:	109.8	104.4	125.6	108.6	101.7	:	109.8	104.8	105.0	:	:	112.0	:	:	:	:
Nov	105.9	105.2	:	109.7	104.4	125.7	108.6	101.8	:	109.9	105.3	105.0	:	:	112.0	:	:	:	:
Dec	106.0	105.3	:	109.7	104.5	125.7	108.5	101.9	:	109.9	105.2	105.0	:	:	112.2	:	:	:	:
2000 Jan	106.4	105.6	:	110.2	104.7	126.3	109.3	102.1	:	110.2	104.6	106.0	:	:	112.2	:	:	:	:
Feb	106.4	105.6	:	110.5	104.7	126.6	109.3	102.1	:	110.5	104.9	106.0	:	:	112.3	:	:	:	:
Mar	106.5	105.7	:	:	104.8	:	109.6	102.0	:	110.6	:	106.0	:	:	112.5	112.7	:	:	:

INDUSTRIELLER ERZEUGERPREISINDEX
INDUSTRIAL PRODUCER PRICE INDEX
INDICE DES PRIX À LA PRODUCTION INDUSTRIELLE



1017	Herstellung von Geräten der Elektrizitätserzeugung, verteilung u.ä -1995 = 100										Manufacture of electrical machinery and apparatus 1995 = 100					Fabrication de machines et appareils électriques 1995 = 100				
	NACE Rev.1 31																			
	EU-15	EUR-11	B	DK	D	EL	E	F	IRL	I	L	NL	A	P	FIN	S	UK	US	JP	
1995	100.0	100.0	:	100.0	100.0	100.0	100.0	100.0	:	100.0	:	100.0	:	:	:	100.0	100.0	:	:	
1996	100.9	100.8	105.1	101.2	100.5	100.4	102.8	100.0	:	102.2	:	99.0	:	95.5	108.6	103.7	101.6	:	:	
1997	100.7	100.4	106.7	102.5	99.7	110.8	103.6	99.6	:	102.3	:	100.8	:	94.8	116.4	105.2	102.2	:	:	
1998	100.4	100.1	106.4	102.9	99.7	114.9	101.5	97.4	:	103.0	:	101.0	:	103.5	120.8	103.9	:	:	:	
1999 Jan	99.8	99.3	:	103.9	98.9	111.4	100.5	96.4	:	102.8	:	101.0	:	:	:	:	:	:	:	
Feb	99.9	99.5	:	103.9	99.5	111.2	100.5	96.2	:	102.6	:	101.0	:	:	:	:	:	:	:	
Mar	99.7	99.3	:	104.7	99.3	111.3	100.5	96.0	:	102.3	:	101.0	:	:	:	:	:	:	:	
Apr	99.7	99.2	:	103.2	99.4	111.3	100.5	95.9	:	102.0	:	101.0	:	:	:	:	:	:	:	
May	99.9	99.4	:	103.2	99.8	113.1	100.8	95.8	:	101.9	:	101.0	:	:	:	:	:	:	:	
Jun	99.6	99.1	:	104.7	99.2	115.7	100.9	95.8	:	101.6	:	101.0	:	:	:	:	:	:	:	
Jul	99.9	99.4	:	104.6	99.6	118.5	101.3	96.0	:	101.8	:	102.0	:	:	:	:	:	:	:	
Aug	100.0	99.5	:	105.0	99.6	118.6	101.7	96.2	:	101.9	:	102.0	:	:	:	:	:	:	:	
Sep	100.0	99.5	:	105.6	99.4	118.7	101.8	96.3	:	102.0	:	102.0	:	:	:	:	:	:	:	
Oct	100.3	99.8	:	106.0	99.7	121.3	102.2	96.7	:	102.1	:	102.0	:	:	:	:	:	:	:	
Nov	100.6	100.1	:	105.7	100.1	121.3	102.3	96.9	:	102.3	:	102.0	:	:	:	:	:	:	:	
Dec	100.7	100.1	:	105.1	100.2	122.1	102.3	97.0	:	102.3	:	102.0	:	:	:	:	:	:	:	
2000 Jan	101.1	100.5	:	105.4	100.5	122.4	102.5	97.3	:	102.4	:	104.0	:	:	:	:	:	:	:	
Feb	101.3	100.7	:	105.6	100.6	125.4	103.0	97.3	:	102.8	:	104.0	:	:	:	:	:	:	:	
Mar	101.5	100.9	:	:	100.8	:	103.2	97.2	:	103.0	:	104.0	:	:	:	107.2	:	:	:	

1018	Fahrzeubau ⁽¹⁾ 1995 = 100										Manufacture of transport equipment ⁽¹⁾ 1995 = 100					Fabrication de matériels de transport ⁽¹⁾ 1995 = 100				
	NACE Rev.1 35																			
	EU-15	EUR-11	B	DK	D	EL	E	F	IRL	I	L	NL	A	P	FIN	S	UK	US	JP	
1995	:	:	:	100.0	100.0	100.0	100.0	:	:	:	:	100.0	:	:	100.0	:	100.0	:	:	
1996	101.9	101.2	:	104.2	100.7	115.6	102.8	:	:	:	:	101.3	:	:	102.5	101.0	102.9	:	:	
1997	102.7	101.7	:	105.1	100.5	119.8	103.3	:	:	:	:	104.7	:	:	105.3	99.0	104.9	:	:	
1998	105.5	104.2	:	105.3	100.9	133.8	110.9	:	:	:	:	112.9	:	:	106.1	98.7	108.2	:	:	
1999 Jan	:	:	:	106.0	101.3	136.6	114.1	:	:	:	:	119.0	:	:	106.9	:	111.1	:	:	
Feb	:	:	:	106.1	101.1	136.6	113.7	:	:	:	:	119.0	:	:	107.3	:	113.6	:	:	
Mar	:	:	:	106.0	101.2	136.6	113.9	:	:	:	:	119.0	:	:	107.2	:	113.8	:	:	
Apr	:	:	:	105.4	101.3	134.6	113.9	:	:	:	:	119.0	:	:	107.8	:	114.1	:	:	
May	:	:	:	105.5	101.3	134.6	114.4	:	:	:	:	119.0	:	:	108.0	:	113.8	:	:	
Jun	:	:	:	105.5	101.2	132.6	114.4	:	:	:	:	119.0	:	:	108.2	:	114.3	:	:	
Jul	:	:	:	107.3	101.2	132.6	114.4	:	:	:	:	119.0	:	:	108.2	:	115.1	:	:	
Aug	:	:	:	107.6	101.3	132.6	114.4	:	:	:	:	119.0	:	:	108.4	:	115.7	:	:	
Sep	:	:	:	107.6	101.4	132.6	114.4	:	:	:	:	120.0	:	:	108.3	:	115.9	:	:	
Oct	:	:	:	106.4	101.2	134.6	115.9	:	:	:	:	120.0	:	:	108.9	:	115.8	:	:	
Nov	:	:	:	106.5	101.2	134.6	116.1	:	:	:	:	120.0	:	:	111.9	:	116.3	:	:	
Dec	:	:	:	106.2	101.3	134.6	116.1	:	:	:	:	120.0	:	:	112.4	:	116.6	:	:	
2000 Jan	:	:	:	105.5	101.6	136.6	115.8	:	:	:	:	121.0	:	:	112.7	:	116.2	:	:	
Feb	:	:	:	105.9	101.6	136.6	116.9	:	:	:	:	121.0	:	:	114.3	:	116.9	:	:	
Mar	:	:	:	:	101.6	:	117.0	:	:	:	:	121.0	:	:	114.9	:	117.1	:	:	

(1) Ohne Pkw.

(1) Excluding cars.

(1) Automobiles exclues.

INDUSTRIELLER ERZEUGERPREISINDEX
INDUSTRIAL PRODUCER PRICE INDEX
INDICE DES PRIX À LA PRODUCTION INDUSTRIELLE



	1019		Energieversorgung 1995 = 100		Electricity, gas, steam and hot water supply 1995 = 100		Production et distribution d'électricité, de gaz et de chaleur -1995 = 100		NACE Rev.1 40										
	EU-15	EUR-11	B	DK	D	EL	E	F	IRL	I	L	NL	A	P	FIN	S	UK	US	JP
1995	:	100.0	100.0	:	100.0	100.0	100.0	100.0	:	100.0	:	100.0	:	100.0	100.0	:	:	:	:
1996	98.3	98.3	99.1	:	94.0	103.3	100.3	99.7	:	102.6	:	100.7	:	96.7	103.3	105.1	:	:	:
1997	100.7	100.7	99.2	:	97.7	104.8	97.8	98.6	:	108.6	:	107.0	:	96.0	105.1	103.9	:	:	:
1998	98.5	98.4	99.1	:	95.9	108.4	94.2	96.5	:	104.0	:	105.8	:	95.6	104.7	94.7	:	:	:
1999 Jan	:	94.0	95.4	:	90.5	109.9	93.0	94.8	:	96.7	:	102.0	:	87.2	101.9	:	:	:	:
Feb	:	94.0	96.4	:	90.5	109.9	93.0	94.8	:	95.9	:	102.0	:	87.2	101.8	:	:	:	:
Mar	:	93.7	96.1	:	90.2	109.9	92.9	94.8	:	95.0	:	102.0	:	87.2	102.0	:	:	:	:
Apr	:	93.8	95.8	:	91.4	109.9	91.8	94.5	:	94.8	:	101.0	:	87.2	101.7	:	:	:	:
May	:	93.7	95.0	:	92.1	109.9	92.0	92.5	:	94.7	:	101.0	:	90.7	101.6	:	:	:	:
Jun	:	93.7	94.9	:	91.9	109.9	91.9	92.5	:	95.0	:	101.0	:	90.7	101.5	:	:	:	:
Jul	:	94.0	95.1	:	91.5	109.9	92.2	93.4	:	97.0	:	100.0	:	90.7	101.2	:	:	:	:
Aug	:	94.1	94.8	:	91.2	109.9	92.8	93.4	:	97.9	:	100.0	:	90.7	100.8	:	:	:	:
Sep	:	94.3	93.1	:	90.0	109.9	93.8	93.4	:	102.3	:	100.0	:	90.7	100.3	:	:	:	:
Oct	:	94.8	92.9	:	89.9	109.9	93.2	94.9	:	104.2	:	100.0	:	90.7	100.1	:	:	:	:
Nov	:	95.5	93.0	:	89.7	109.9	93.2	94.9	:	108.4	:	101.0	:	87.2	99.9	:	:	:	:
Dec	:	95.8	93.5	:	89.9	105.5	93.3	94.9	:	109.5	:	101.0	:	87.2	99.8	:	:	:	:
2000 Jan	:	96.8	94.7	:	89.7	105.5	93.2	96.6	:	112.9	:	103.0	:	86.8	99.6	:	:	:	:
Feb	:	97.0	96.7	:	88.8	105.5	93.3	96.6	:	114.7	:	103.0	:	86.8	99.5	:	:	:	:
Mar	:	97.3	:	:	87.4	:	93.8	96.7	:	118.5	:	103.0	:	:	99.5	:	:	:	:

LÖHNE
WAGES AND SALARIES
SALAIRES



1101	Stundenlöhne Industrie nominal 1996 = 100										Hourly wages industry nominal 1996 = 100				Salaires horaires industries nominaux 1996 = 100				
	EU-15	EUR-11	B	DK	D	EL	E	F	IRL	I	L	NL	A	P	FIN	S	UK	US	
1995	96.6	96.8	98.1	96.1	96.8	91.9	94.8	97.2	96.3	96.9	98.4	:	96.8	96.3	95.8	93.8	95.9	96.9	
1996	100.0	100.0	100.0	100.0	100.0	100.0	100.0	100.0	100.0	100.0	100.0	100.0	100.0	100.0	100.0	100.0	100.0	100.0	
1997	102.9	102.5	102.1	104.0	101.4	109.0	104.0	102.7	103.7	103.6	101.4	102.8	102.4	:	102.5	104.5	104.5	103.3	
1998	105.6	104.8	104.7	:	103.1	114.4	106.7	104.9	109.3	106.5	100.5	105.8	105.1	:	106.2	108.2	109.4	106.4	
1999	108.4	107.5	107.1	:	105.6	:	109.3	107.4	:	108.9	100.1	109.0	108.1	:	109.2	110.0	113.2	:	
1996 III	100.4	100.3	100.4	99.9	100.0	100.9	101.0	100.4	99.4	100.6	89.2	100.3	100.1	101.0	99.2	99.8	101.4	100.9	
IV	100.8	100.9	100.6	100.2	100.3	102.8	101.5	100.9	102.2	101.1	124.1	100.9	101.0	103.0	101.9	101.1	100.3	101.5	
1997 I	101.9	101.6	100.9	102.3	101.0	107.3	102.3	101.6	101.7	102.9	92.9	101.7	101.6	:	102.1	103.2	102.9	101.7	
II	102.8	102.3	102.0	105.7	101.4	108.3	103.8	102.6	102.7	103.1	98.9	102.7	102.2	106.8	102.0	105.1	104.5	102.7	
III	103.2	102.7	102.5	103.9	101.3	109.4	104.9	103.2	103.7	104.0	89.6	103.2	102.5	:	102.2	104.1	105.5	103.9	
IV	103.6	103.3	103.0	104.1	101.8	111.1	105.2	103.6	106.5	104.5	123.9	103.6	103.5	112.3	103.6	105.6	105.0	105.1	
1998 I	104.3	103.6	103.2	:	102.0	112.3	104.8	104.1	107.2	105.0	91.1	104.6	104.1	:	106.0	106.6	107.7	105.0	
II	105.6	104.7	104.9	:	103.2	114.3	106.4	104.7	109.3	106.3	97.9	105.3	104.7	113.5	105.9	109.5	109.8	105.9	
III	105.9	105.0	105.1	:	103.1	114.6	107.9	105.2	108.8	107.0	89.8	106.5	105.0	:	106.1	107.9	110.5	107.0	
IV	106.4	105.7	105.4	:	103.9	116.3	107.7	105.4	112.0	107.6	123.2	106.6	106.5	:	106.8	109.0	109.4	107.8	
1999 I	107.2	106.2	105.7	:	104.4	:	107.8	106.2	:	108.1	90.1	107.5	107.3	:	109.0	109.3	111.8	:	
II	108.1	107.0	105.7	:	105.6	:	108.7	106.8	:	108.5	97.7	108.4	107.9	:	109.1	110.8	113.1	:	
III	108.9	107.8	108.1	:	105.9	:	110.2	107.8	:	109.4	92.8	110.0	108.2	:	109.1	109.0	114.2	:	
IV	109.6	108.7	109.0	:	106.6	:	110.4	108.8	:	109.6	119.7	110.2	109.2	:	109.6	111.0	113.7	:	
2000 I	:	:	109.1	:	:	:	:	:	:	110.2	:	:	:	:	:	:	117.4	:	

1102	Stundenlöhne Industrie real 1996 = 100										Hourly wages industry in real terms 1996 = 100				Salaires horaires industries réels 1996 = 100				
	EU-15	EUR-11	B	DK	D	EL	E	F	IRL	I	L	NL	A	P	FIN	S	UK	US	
1995	98.9	98.9	99.9	98.1	97.9	99.1	98.2	99.2	98.3	100.8	99.5	99.6	98.6	99.1	96.9	94.5	98.3	99.7	
1996	100.0	100.0	100.0	100.0	100.0	100.0	100.0	100.0	100.0	100.0	100.0	100.0	100.0	100.0	100.0	100.0	100.0	100.0	
1997	101.1	100.9	100.6	102.0	99.9	103.4	102.1	101.5	102.4	101.6	100.0	100.9	101.3	106.4	101.2	102.6	102.6	101.0	
1998	102.4	102.0	102.2	:	100.9	103.8	102.9	102.9	105.7	102.4	98.2	102.0	103.0	:	103.5	105.2	105.8	102.4	
1999	104.0	103.5	103.4	:	102.8	:	103.1	104.7	:	103.1	96.8	103.1	105.5	:	105.1	106.4	108.0	:	
1996 II	99.9	99.8	100.2	101.5	100.3	98.9	99.5	99.7	100.6	99.3	97.1	99.2	99.9	99.0	99.3	101.2	100.3	99.7	
III	100.2	100.1	100.5	99.7	99.8	101.2	100.6	100.4	99.2	100.3	89.1	100.6	100.1	100.4	99.1	99.9	101.2	100.6	
IV	100.2	100.4	100.0	99.4	100.2	100.2	100.5	100.5	101.3	100.3	123.5	100.4	100.6	102.3	101.7	100.9	99.6	100.4	
1997 I	100.7	100.5	99.8	101.2	99.8	103.9	101.0	100.7	100.9	101.5	92.1	100.8	100.6	103.7	101.8	102.5	102.1	100.0	
II	101.1	100.9	100.6	103.4	100.1	102.1	102.4	101.4	101.5	101.3	98.0	101.1	101.1	105.0	100.8	103.3	102.7	100.5	
III	101.2	100.9	100.8	101.7	99.5	104.2	102.7	101.8	102.5	102.0	88.2	101.1	101.3	107.3	100.7	102.0	103.3	101.3	
IV	101.3	101.3	101.2	101.7	100.1	103.4	102.3	101.9	104.5	101.8	121.4	100.7	102.0	109.5	101.7	102.6	102.2	102.1	
1998 I	101.8	101.3	101.4	:	100.2	104.3	101.7	102.4	105.1	101.6	89.2	101.7	102.0	109.9	103.9	104.0	105.2	101.7	
II	102.4	101.9	102.2	:	101.0	102.6	103.0	102.5	105.6	102.3	95.7	101.3	102.6	109.0	103.0	106.0	106.0	102.1	
III	102.6	102.1	102.3	:	100.6	104.1	103.6	103.2	104.7	102.8	87.6	102.9	103.1	:	103.2	105.0	106.7	102.7	
IV	103.0	102.8	102.9	:	101.8	104.0	103.3	103.4	107.5	103.1	120.1	102.2	104.3	:	103.9	105.8	105.1	103.1	
1999 I	103.6	103.0	102.6	:	102.2	:	102.8	104.1	:	103.2	88.2	102.4	104.9	:	106.1	106.3	107.5	:	
II	103.7	103.2	102.0	:	102.7	:	102.9	104.0	:	102.9	94.4	102.3	105.4	:	104.8	107.0	107.6	:	
III	104.2	103.6	104.2	:	102.7	:	103.4	105.2	:	103.3	89.8	104.1	105.7	:	104.7	105.4	109.0	:	
IV	104.5	104.1	104.6	:	103.4	:	103.2	105.6	:	102.9	114.4	103.6	105.8	:	104.7	106.7	108.0	:	

Energie

Energy

Energie



	1201 Steinkohle- förderung 1 000 t		Coal production 1 000 t													Houille production 1 000 t	
	EU-15	EUR-11	B	DK	D	EL	E	F	IRL	I	L	NL	A	P	FIN	S	UK
1994	132 474	83 503	0	:	57 623	:	18 194	7 538	1	0	:	:	:	147	:	0	48 971
1995	136 129	83 499	0	:	58 858	:	17 627	7 014	0	0	:	:	:	0	:	0	52 630
1996	126 695	78 157	0	:	53 157	:	17 688	7 312	0	0	:	:	:	0	:	0	48 538
1997	121 850	74 869	0	:	51 212	:	17 878	5 779	0	0	:	:	:	0	:	0	46 981
1998 Oct	9 334	6 120	:	:	4 279	:	1 420	421	:	:	:	:	:	:	:	:	3 214
Nov	9 506	6 106	:	:	4 290	:	1 441	375	:	:	:	:	:	:	:	:	3 400
Dec	8 716	4 936	:	:	3 504	:	1 097	335	:	:	:	:	:	:	:	:	3 780
1999 Jan	7 704	5 368	:	:	3 758	:	1 210	400	:	:	:	:	:	:	:	:	2 336
Feb	8 565	5 359	:	:	3 683	:	1 291	385	:	:	:	:	:	:	:	:	3 206
Mar	9 996	6 083	:	:	4 343	:	1 349	391	:	:	:	:	:	:	:	:	3 913
Apr	8 255	5 514	:	:	3 806	:	1 254	454	:	:	:	:	:	:	:	:	2 741
May	7 996	5 065	:	:	3 319	:	1 377	369	:	:	:	:	:	:	:	:	2 931
Jun	8 779	5 245	:	:	3 474	:	1 380	391	:	:	:	:	:	:	:	:	3 534
Jul	7 746	4 843	:	:	3 363	:	1 377	103	:	:	:	:	:	:	:	:	2 903
Aug	7 177	4 892	:	:	3 497	:	1 143	252	:	:	:	:	:	:	:	:	2 285
Sep	9 015	5 571	:	:	3 924	:	1 386	261	:	:	:	:	:	:	:	:	3 444
Oct	8 389	5 198	:	:	3 684	:	1 249	265	:	:	:	:	:	:	:	:	3 191
Nov	8 061	5 329	:	:	3 594	:	1 327	408	:	:	:	:	:	:	:	:	2 732
Dec	8 042	5 016	:	:	3 404	:	1 258	354	:	:	:	:	:	:	:	:	3 026

	1202 Naturgas- gewinnung TJ		Natural gas production TJ													Gaz naturel production TJ	
	EU-15	EUR-11	B	DK	D	EL	E	F	IRL	I	L	NL	A	P	FIN	S	UK
1994	7 430 953	4 523 730	43	199 768	670 076	2 213	8 401	134 395	102 045	769 705	:	2 785 407	53 658	:	:	:	2 705 242
1995	7 750 075	4 572 840	10	216 327	689 087	2 041	17 650	129 928	104 630	760 448	:	2 812 399	58 688	:	:	:	2 958 867
1996	8 775 170	4 982 138	80	262 633	749 750	2 154	19 812	111 953	100 844	761 235	:	3 179 381	59 083	:	:	:	3 528 245
1997	8 472 350	4 552 518	6	323 694	747 980	2 088	7 571	98 949	88 678	734 074	:	2 818 715	56 545	:	:	:	3 594 050
1998 Nov	933 799	495 348	0	32 646	70 280	175	287	8 219	5 339	57 748	:	347 228	6 247	:	:	:	405 629
Dec	984 743	518 502	0	34 610	83 310	175	1 599	8 682	5 264	59 895	:	353 125	6 627	:	:	:	431 456
1999 Jan	951 257	478 894	0	34 610	78 190	0	1 195	6 462	5 264	60 122	:	322 038	5 623	:	:	:	437 753
Feb	880 155	451 536	0	31 010	69 100	0	690	6 206	4 437	51 968	:	313 908	5 227	:	:	:	397 609
Mar	855 777	426 429	0	32 319	73 600	0	289	7 618	4 437	58 865	:	272 591	9 029	:	:	:	397 029
Apr	709 628	336 770	0	29 046	65 900	0	251	5 562	4 437	56 693	:	198 621	5 306	:	:	:	343 812
May	556 742	251 094	0	23 073	49 300	0	414	1 624	4 512	55 740	:	131 148	8 356	:	:	:	282 575
Jun	523 155	250 997	0	16 558	47 900	0	285	4 334	4 023	56 807	:	129 348	8 300	:	:	:	255 600
Jul	:	:	0	16 310	45 830	0	327	6 948	3 347	54 244	:	111 107	:	:	:	:	258 652
Aug	:	:	0	18 210	44 720	0	257	7 016	3 497	:	:	116 154	:	:	:	:	246 506
Sep	:	:	0	21 637	44 720	0	322	6 001	3 196	:	:	118 952	:	:	:	:	266 884
Oct	:	:	0	27 253	69 838	0	351	6 826	4 324	:	:	183 360	:	:	:	:	353 621
Nov	:	:	0	32 581	77 541	0	835	6 480	4 813	:	:	267 626	:	:	:	:	417 283
Dec	:	:	0	36 421	80 440	:	880	6 336	4 475	:	:	339 897	:	:	:	:	478 306
2000 Jan	:	:	:	:	:	:	1 487	6 404	4 023	:	:	:	:	:	:	:	460 622

ENERGIE
ENERGY
ÉNERGIE



	1203		Rohöl- förderung 1 000 t													Crude oil production 1 000 t		Pétrole brut production 1 000 t	
	EU-15	EUR-11	B	DK	D	EL	E	F	IRL	I	L	NL	A	P	FIN	S	UK		
1995	153 400	16 006	:	9 170	2 926	457	783	2 503	:	5 236	:	3 479	1 079	:	:	4	127 763		
1996	152 038	15 037	:	10 121	2 874	514	512	2 107	:	5 452	:	3 103	989	:	:	0	126 366		
1997	151 569	15 181	:	11 360	2 804	465	371	2 132	:	5 948	:	2 930	996	:	:	0	124 563		
1998	:	:	:	11 432	:	:	529	:	:	:	:	2 661	:	:	:	:	:		
1998 Nov	13 521	1 273	:	1 032	242	26	35	143	:	528	:	244	81	:	:	:	11 190		
Dec	14 514	1 159	:	1 015	237	0	34	0	:	555	:	246	87	:	:	:	12 340		
1999 Jan	13 925	1 142	:	1 089	244	0	32	148	:	384	:	250	84	:	:	:	11 694		
Feb	13 004	1 061	:	988	205	0	27	135	:	387	:	232	75	:	:	:	10 955		
Mar	14 155	1 145	:	1 137	255	0	28	151	:	371	:	256	84	:	:	:	11 873		
Apr	13 699	1 103	:	1 108	223	0	26	137	:	408	:	229	80	:	:	:	11 488		
May	13 076	1 039	:	1 116	249	0	26	130	:	352	:	199	83	:	:	:	10 921		
Jun	12 628	1 025	:	1 190	244	0	26	134	:	338	:	201	82	:	:	:	10 413		
Jul	13 899	1 148	:	1 229	231	0	24	148	:	470	:	187	88	:	:	:	11 522		
Aug	13 781	1 033	:	1 243	245	0	24	102	:	378	:	197	87	:	:	:	11 505		
Sep	13 557	1 173	:	1 293	220	0	22	270	:	394	:	183	84	:	:	:	11 091		
Oct	14 466	1 036	:	1 448	213	0	22	171	:	360	:	186	84	:	:	:	11 982		
Nov	14 294	995	:	1 423	224	0	22	157	:	318	:	192	82	:	:	:	11 876		
Dec	:	1 081	:	1 407	195	:	22	150	:	406	:	223	85	:	:	:	11 621		
2000 Jan	:	:	:	1 500	205	:	21	157	:	289	:	:	:	:	:	:	:		

	1204		Rohölverarbeitung in Raffinerien 1 000 t													Crude oil treated in refineries 1 000 t		Pétrole brut traité dans les raffineries 1 000 t	
	EU-15	EUR-11	B	DK	D	EL	E	F	IRL	I	L	NL	A	P	FIN	S	UK		
1995	630 285	490 567	29 327	9 765	114 955	17 765	56 342	82 415	2 261	91 768	:	79 060	9 271	13 496	11 672	19 444	92 744		
1996	649 816	501 462	35 562	10 712	116 321	20 396	55 710	86 528	2 127	90 331	:	80 170	9 676	12 462	12 575	20 586	96 660		
1997	661 977	513 927	36 893	8 627	112 907	20 717	57 581	91 215	2 921	97 293	:	80 040	10 324	13 141	11 612	21 683	97 023		
1998	:	:	38 232	7 829	:	:	62 291	:	:	:	:	80 816	:	:	:	:	:		
1998 Nov	56 285	44 128	3 266	681	9 251	1 887	5 325	7 430	271	8 588	:	6 917	887	1 203	990	1 900	7 689		
Dec	58 597	46 032	3 262	761	10 119	1 805	5 668	7 843	265	8 892	:	6 927	830	1 201	1 025	1 945	8 054		
1999 Jan	57 475	44 953	3 014	775	10 156	1 947	5 465	7 664	282	8 729	:	6 943	852	865	983	1 911	7 889		
Feb	49 655	38 869	2 637	650	8 888	1 525	4 828	6 544	248	7 133	:	5 863	681	1 146	901	1 693	6 918		
Mar	54 318	42 826	3 481	665	10 094	1 274	5 426	6 785	282	7 502	:	6 316	794	1 142	1 004	1 693	7 860		
Apr	53 339	42 243	3 140	693	8 896	1 532	5 115	7 359	269	7 650	:	6 766	853	1 233	962	1 568	7 303		
May	54 013	42 790	3 247	778	9 248	1 425	5 094	7 569	257	7 792	:	6 583	840	1 163	997	1 562	7 458		
Jun	52 013	40 824	2 807	684	9 361	1 563	4 880	6 793	237	7 345	:	6 408	849	1 199	945	1 682	7 260		
Jul	54 081	42 445	3 000	713	9 474	1 695	5 379	7 386	271	7 404	:	6 512	778	1 271	970	1 836	7 392		
Aug	55 407	43 840	3 094	670	10 002	1 700	5 142	7 752	252	8 303	:	6 332	723	1 242	998	1 887	7 310		
Sep	52 491	42 145	3 144	569	9 700	1 350	5 084	6 109	194	8 542	:	6 414	852	1 128	978	1 655	6 772		
Oct	52 744	41 881	3 115	618	10 032	1 343	4 754	6 901	210	7 696	:	6 280	852	1 059	982	1 820	7 082		
Nov	53 499	41 582	2 535	637	9 837	1 771	5 002	7 310	232	7 764	:	5 947	864	1 125	966	1 845	7 664		
Dec	:	43 851	2 951	691	10 222	:	5 088	7 298	272	8 329	:	6 633	806	1 202	1 050	:	7 378		
2000 Jan	:	:	:	743	9 887	:	4 869	7 906	282	7 915	:	:	:	1 253	1 031	:	:		

1205	Elektrizität-Nettoerzeugung insgesamt GWh																
	Electricity Total net production GWh																
Électricité production nette total GWh																	
	EU-15	EUR-11	B	DK	D	EL	E	F	IRL	I	L	NL	A	P	FIN	S	UK
1995	2 205 410	1 671 617	70 632	34 512	497 811	38 379	159 473	471 634	16 811	228 862	1 218	77 677	55 031	31 866	60 602	144 246	316 656
1996	2 288 210	1 732 077	72 360	50 651	515 886	39 285	167 442	490 494	18 085	232 035	1 256	81 760	53 217	33 185	66 357	136 556	329 641
1997	2 301 648	1 747 518	75 079	41 883	512 768	40 158	182 225	481 380	18 830	238 639	1 229	83 103	55 261	32 854	66 150	143 116	328 973
1998	:	:	79 492	39 194	:	:	187 159	:	:	:	1 239	87 394	:	:	:	:	:
1998 Nov	209 896	158 834	7 078	3 648	46 166	3 533	15 524	44 848	1 774	21 238	76	7 910	5 126	2 705	6 389	14 999	28 882
Dec	223 796	164 978	7 492	3 842	47 200	4 037	16 653	47 817	1 800	21 083	91	8 091	5 313	2 958	6 480	15 293	35 646
1999 Jan	218 151	164 556	7 408	3 983	47 268	4 020	16 958	47 416	1 871	21 247	87	7 550	4 860	3 005	6 886	15 520	30 072
Feb	204 393	153 453	7 021	3 747	44 136	3 656	15 478	44 322	1 703	20 301	78	6 781	4 636	2 751	6 245	14 069	29 468
Mar	215 064	158 078	7 385	3 771	46 083	3 597	15 690	44 075	1 831	21 518	77	7 271	4 962	2 934	6 252	15 297	34 321
Apr	189 179	144 265	6 583	2 819	41 781	3 205	14 317	41 036	1 684	19 488	75	6 462	4 605	2 847	5 387	13 038	25 852
May	182 050	138 813	6 292	2 626	39 166	3 434	14 737	37 077	1 641	20 239	76	6 330	5 318	2 980	4 957	12 497	24 680
Jun	183 324	137 791	6 120	2 553	38 586	3 876	15 207	36 258	1 543	21 123	73	6 365	5 279	2 922	4 315	10 432	28 672
Jul	183 000	143 719	5 863	1 779	38 800	4 360	16 782	39 111	1 549	22 493	63	6 572	5 230	3 044	4 212	9 075	24 067
Aug	172 827	133 326	5 872	2 341	38 014	4 047	15 330	35 475	1 566	18 810	71	6 266	4 697	2 668	4 557	9 295	23 818
Sep	:	:	6 086	2 763	40 024	3 458	15 949	37 707	:	21 641	79	6 468	4 534	2 612	4 961	10 057	28 954
Oct	:	:	6 938	3 311	43 285	:	15 607	41 766	:	21 760	98	7 210	4 808	2 808	5 943	12 822	25 849
Nov	:	:	7 481	3 488	45 593	:	16 379	45 530	:	21 848	106	7 236	4 973	3 073	6 272	13 241	27 504
Dec	:	:	7 779	4 029	:	:	17 344	:	:	22 163	108	7 776	4 839	3 170	6 778	14 829	33 245
2000 Jan	:	:	:	:	:	:	18 608	:	:	:	:	:	:	:	:	:	:

1206	Bruttoinlandsverbrauch (alle Erzeugnisse) 1 000 t ROE																
	Gross inland consumption (all products) 1 000 toe																
Consommation intérieure brute (tous produits) 1 000 tep																	
	EU-15	EUR-11	B	DK	D	EL	E	F	IRL	I	L	NL	A	P	FIN	S	UK
1995	1 362 594	1 048 760	50 456	20 578	336 161	24 140	102 283	234 512	11 043	162 674	3 335	73 373	26 272	19 762	28 889	49 920	219 196
1996	1 411 680	1 083 287	53 974	23 235	347 744	25 412	100 907	248 214	11 689	162 444	3 401	76 207	27 792	19 982	30 934	51 732	228 015
1997	1 409 337	1 089 414	55 086	21 595	344 386	25 608	106 117	242 522	12 278	168 054	3 351	74 890	28 350	21 295	33 083	50 178	222 542
1998	:	:	56 175	21 139	:	:	110 602	:	:	:	3 267	74 734	:	:	:	:	:
1998 Oct	112 739	86 712	3 823	1 695	28 252	2 285	9 255	18 697	967	13 444	261	6 508	2 145	1 844	1 517	3 761	18 285
Nov	130 579	100 928	5 166	1 831	30 993	2 214	9 792	23 145	1 230	16 266	298	7 658	2 406	1 756	2 219	4 075	21 531
Dec	132 716	102 135	6 188	2 078	31 510	2 351	10 479	22 286	985	17 297	306	6 824	2 501	1 897	1 863	4 165	21 988
1999 Jan	128 546	98 910	5 312	1 723	30 085	2 359	9 779	21 071	1 151	17 101	280	7 196	2 337	1 797	2 800	3 484	22 070
Feb	126 278	96 692	5 217	1 563	30 368	2 207	9 428	22 248	1 106	15 363	279	7 045	2 250	1 726	1 663	4 554	21 262
Mar	128 531	98 053	4 547	1 770	32 420	2 392	10 451	20 707	1 205	15 113	314	7 033	2 154	1 968	2 140	4 196	22 119
Apr	110 370	85 241	4 683	1 396	24 526	1 885	9 580	20 269	953	13 608	272	5 992	1 932	1 774	1 653	3 646	18 203
May	100 942	77 726	4 131	1 404	23 556	1 816	8 566	16 369	901	12 217	257	5 760	1 800	1 822	2 347	3 246	16 750
Jun	:	:	4 058	1 204	23 427	1 893	8 845	19 762	1 074	12 338	260	5 395	:	1 677	:	3 037	15 772
Jul	:	:	3 914	1 228	23 266	2 255	10 109	17 458	988	12 337	266	4 806	:	1 930	:	2 587	14 483
Aug	:	:	4 083	1 460	23 578	2 089	8 906	17 386	1 021	:	240	4 981	:	1 826	:	2 956	14 370
Sep	:	:	4 071	1 229	24 993	1 903	9 026	18 726	:	:	257	4 843	:	1 782	:	2 838	14 687
Oct	:	:	4 739	1 446	28 447	:	9 414	19 962	:	:	304	5 635	:	1 610	:	3 833	18 266
Nov	:	:	5 259	1 612	30 884	:	10 199	21 453	:	:	322	6 915	:	1 647	:	3 940	:
Dec	:	:	5 830	1 754	:	:	10 802	:	:	:	316	7 783	:	1 623	:	:	:

ENERGIE
ENERGY
ENERGIE



1207		Einfuhren insgesamt (alle Erzeugnisse) 1 000 t ROE							Total imports (all products) 1 000 toe							Importations totales (tous produits) 1 000 tep		
		EU-15	EUR-11	B	DK	D	EL	E	F	IRL	I	L	NL	A	P	FIN	S	UK
1995		977 583	833 279	63 128	19 005	217 330	22 365	83 862	138 357	8 565	152 036	3 323	105 950	19 369	21 826	19 532	29 723	73 211
1996		1 021 396	871 092	68 958	19 435	231 223	23 577	82 251	150 108	9 197	153 340	3 451	110 181	20 716	19 366	22 302	31 713	75 579
1997		1 039 617	890 472	69 337	19 403	231 827	23 095	88 389	149 418	10 820	155 544	3 375	117 257	21 026	20 814	22 664	30 817	75 831
1998		:	:	72 518	16 727	:	:	96 658	:	:	:	3 349	118 262	:	:	:	:	:
1998	Oct	91 454	79 382	6 148	1 298	21 176	2 054	8 311	12 785	865	13 889	292	10 096	1 815	2 008	1 996	2 580	6 141
	Nov	92 528	80 091	6 312	1 290	21 168	1 810	8 625	12 367	1 246	14 713	291	9 923	1 884	2 100	1 463	2 839	6 497
	Dec	92 544	80 446	6 789	1 372	21 340	2 217	9 105	12 401	898	14 995	329	9 401	1 807	1 642	1 739	2 434	6 075
1999	Jan	95 671	83 513	6 153	1 344	20 492	2 156	8 773	13 951	1 137	15 626	284	11 108	1 905	2 270	1 815	2 779	5 878
	Feb	84 126	72 433	5 874	1 032	18 917	2 252	7 754	12 270	1 011	13 066	272	8 907	1 688	1 559	1 114	2 489	5 921
	Mar	95 456	83 236	6 251	1 275	20 950	2 182	10 156	13 798	1 078	14 941	319	10 333	1 779	1 971	1 660	2 460	6 303
	Apr	88 315	77 158	6 511	1 302	19 029	1 534	8 655	12 447	1 125	13 382	283	10 144	1 823	2 239	1 520	2 467	5 854
	May	87 113	76 297	5 613	1 374	18 017	1 567	8 496	13 408	958	12 931	261	11 035	1 694	1 927	1 959	1 855	6 020
	Jun	:	:	5 562	1 281	17 252	1 820	7 943	12 405	890	11 665	257	9 941	1 845	1 947	:	2 458	5 184
	Jul	:	:	5 452	1 330	17 752	2 032	8 749	12 082	1 090	12 750	266	10 061	:	2 120	:	2 082	5 693
	Aug	:	:	5 500	1 221	17 262	2 272	8 632	12 889	968	:	241	8 847	:	2 083	:	2 302	5 227
	Sep	:	:	5 640	1 064	17 365	1 866	8 424	11 826	:	:	262	9 293	:	1 538	:	2 485	5 092
	Oct	:	:	5 646	1 016	19 767	:	8 768	12 519	:	:	295	9 515	:	1 796	:	2 315	5 189
	Nov	:	:	6 268	1 112	20 625	:	8 392	12 619	:	:	298	10 122	:	1 958	:	2 197	:
	Dec	:	:	6 773	1 033	:	:	9 496	:	:	:	326	10 208	:	1 687	:	:	:

1208		Ausfuhren insgesamt (alle Erzeugnisse) 1 000 t ROE							Total exports (all products) 1 000 toe							Exportations totales (tous produits) 1 000 tep		
		EU-15	EUR-11	B	DK	D	EL	E	F	IRL	I	L	NL	A	P	FIN	S	UK
1995		326 339	191 170	19 441	11 083	22 179	4 159	8 450	23 048	950	17 348	66	89 622	1 993	3 950	4 121	10 608	109 319
1996		342 665	205 137	21 986	13 401	23 439	4 744	8 400	25 795	856	18 889	74	96 161	1 757	2 709	5 073	10 620	108 761
1997		347 077	207 371	22 272	15 199	23 478	3 901	8 159	27 347	1 330	21 311	78	94 570	2 166	2 379	4 282	10 841	109 766
1998		:	:	22 536	14 901	:	:	9 446	:	:	:	96	94 797	:	:	:	:	:
1998	Oct	29 967	18 302	1 932	1 162	2 389	292	701	2 311	92	1 940	8	8 105	193	222	410	767	9 444
	Nov	31 360	18 387	2 030	1 264	2 273	402	845	1 044	109	2 181	6	9 245	218	121	315	998	10 310
	Dec	30 996	18 969	1 893	1 441	2 270	369	602	1 104	97	1 845	7	10 017	233	239	662	894	9 323
1999	Jan	28 996	17 555	1 820	1 266	2 102	290	696	1 785	122	1 569	6	8 976	191	81	208	1 017	8 869
	Feb	28 392	17 095	1 443	1 469	1 893	239	492	1 964	87	2 022	6	8 468	175	134	410	927	8 662
	Mar	30 711	18 715	2 169	1 402	2 126	233	641	2 267	119	1 623	8	8 851	235	130	545	906	9 454
	Apr	29 200	16 491	1 786	1 507	2 342	217	467	1 868	108	1 656	6	7 466	226	176	389	812	10 173
	May	28 298	16 023	2 000	1 246	1 914	315	754	1 875	93	1 740	4	6 784	235	262	362	789	9 925
	Jun	27 823	15 745	2 047	1 496	2 030	361	632	1 491	101	1 606	6	7 014	271	145	404	775	9 447
	Jul	29 256	15 983	2 042	1 347	1 971	314	713	1 945	107	1 641	4	6 787	245	176	353	901	10 711
	Aug	:	:	1 978	1 306	2 381	505	628	1 930	97	:	5	6 149	230	107	328	893	9 350
	Sep	:	:	2 129	1 592	2 448	330	901	1 926	:	:	7	6 391	195	125	368	932	10 978
	Oct	:	:	1 959	1 741	2 362	:	654	1 858	:	:	6	7 326	201	172	350	758	10 489
	Nov	:	:	1 901	1 774	2 136	:	623	1 795	:	:	8	8 539	232	172	333	997	:
	Dec	:	:	2 242	2 027	:	:	558	:	:	:	9	9 548	225	115	396	:	:

Dienstleistungen

Services

Services



EINZELHANDEL
RETAIL TRADE
COMMERCE DE DÉTAIL



	1301																
	Absatzvolumen des Einzelhandels 1995 = 100 ⁽¹⁾																
	Volume of retail sales 1995 = 100 ⁽¹⁾																
	Volume des ventes 1995 = 100 ⁽¹⁾																
	EU-15	EUR-11	B	DK	D	EL	E	F	IRL	I	L	NL	A	P	FIN	S	UK
1996	101.0	100.5	101.3	101.3	99.1	101.2	98.2	101.2	106.7	101.3	98.6	102.9	101.3	:	104.3	100.7	103.3
1997	102.8	101.7	104.4	103.3	97.4	102.3	100.3	104.3	114.9	102.5	105.7	107.2	102.6	:	108.6	103.0	108.5
1998	105.6	104.5	109.2	105.5	98.1	104.1	106.4	108.8	125.1	103.5	108.3	111.6	105.0	:	114.5	106.9	111.9
1999	108.4	107.0	111.4	106.7	98.9	107.7	109.9	114.2	:	104.4	110.7	115.4	109.1	:	118.5	113.1	115.7
1999 Feb	107.0	105.8	107.8	106.6	98.7	106.7	107.9	111.7	133.6	104.1	109.4	112.6	102.8	:	114.7	110.2	113.0
Mar	107.6	106.4	108.8	109.7	100.4	106.8	110.2	113.6	137.2	104.0	109.4	114.6	108.9	:	120.1	111.8	113.7
Apr	107.4	106.1	111.4	98.5	98.0	106.8	107.0	112.7	132.7	104.2	109.1	114.6	109.0	:	115.7	110.4	113.5
May	107.8	106.4	106.8	107.9	98.2	108.5	108.9	112.7	134.2	104.4	110.5	114.7	108.6	:	116.8	112.7	114.8
Jun	108.4	107.1	107.5	107.1	99.7	109.2	109.5	116.2	136.6	104.5	111.4	115.7	110.3	:	120.0	111.4	115.0
Jul	108.4	107.0	113.5	106.3	98.9	108.3	111.5	114.9	139.2	104.3	112.7	115.5	111.2	:	119.8	112.8	115.4
Aug	108.8	107.4	112.7	107.0	99.8	107.9	110.9	114.3	136.7	104.4	110.4	115.7	113.2	:	120.0	115.9	116.1
Sep	108.8	107.2	110.0	105.6	97.0	107.3	109.8	113.3	:	104.8	110.3	115.4	110.0	:	119.7	112.8	116.1
Oct	109.7	108.2	113.1	107.8	99.7	107.8	111.1	120.0	:	105.2	110.8	116.7	110.4	:	119.9	114.2	117.0
Nov	109.8	108.2	115.8	108.0	98.5	108.4	112.3	122.0	:	105.1	111.9	117.1	110.9	:	117.7	116.2	117.4
Dec	110.0	108.2	116.7	109.4	98.4	108.7	111.7	113.9	:	105.1	113.0	118.6	108.9	:	120.8	117.3	118.1
2000 Jan	110.2	108.3	:	:	96.5	:	111.5	:	:	105.2	:	117.9	110.3	:	123.0	117.9	120.0
Feb	:	:	:	:	:	:	112.0	:	:	:	:	120.2	:	:	:	:	118.6

	1302																
	Absatzvolumen des Einzelhandels: Nahrungs- und Genußmittel 1995 = 100 ⁽¹⁾																
	Volume of retail sales: food, beverages and tobacco 1995 = 100 ⁽¹⁾																
	Volume des ventes: alimentation, boissons, tabac 1995 = 100 ⁽¹⁾																
	EU-15	EUR-11	B	DK	D	EL	E	F	IRL	I	L	NL	A	P	FIN	S	UK
1996	100.9	100.7	103.5	99.6	99.2	100.0	96.5	101.4	102.5	103.0	:	101.8	98.5	:	102.2	101.3	102.0
1997	102.6	101.9	107.2	101.3	96.8	102.4	97.1	104.7	106.4	105.7	:	103.6	98.6	:	103.9	102.1	105.9
1998	104.6	103.9	109.1	101.6	96.9	105.0	101.4	108.1	111.5	107.2	:	103.7	99.1	:	108.1	101.7	108.9
1999	107.5	107.0	110.7	105.3	99.1	109.0	103.9	113.8	:	108.9	:	104.3	105.2	:	111.1	103.9	110.7
1999 Feb	106.1	105.5	108.8	103.2	98.7	106.5	103.9	110.9	114.3	107.4	:	103.1	100.7	:	109.4	102.8	109.0
Mar	106.7	106.1	108.1	105.2	101.7	108.1	104.6	112.5	116.8	106.9	:	103.4	103.1	:	110.8	103.2	109.4
Apr	106.2	105.8	111.6	94.0	97.1	107.9	96.5	111.8	112.8	108.1	:	103.6	102.6	:	108.5	102.4	108.5
May	106.5	105.9	106.2	105.4	97.7	110.1	99.9	108.1	115.5	108.1	:	104.0	103.5	:	110.2	103.0	109.7
Jun	107.9	107.5	107.8	103.7	100.2	109.7	102.1	118.3	114.5	110.2	:	104.2	104.9	:	112.3	103.0	110.1
Jul	107.5	106.9	114.0	104.7	99.1	109.2	103.6	114.3	114.9	108.1	:	104.6	107.4	:	111.3	103.8	110.2
Aug	107.8	107.2	113.2	104.4	99.0	111.4	105.2	112.5	115.1	109.3	:	104.2	106.8	:	112.4	105.7	110.2
Sep	108.1	107.5	111.4	105.1	98.4	107.5	105.7	113.7	:	109.3	:	104.9	108.5	:	112.2	104.1	111.5
Oct	109.0	108.5	111.0	107.5	99.1	109.3	105.9	123.4	:	110.0	:	104.4	107.2	:	112.4	104.7	111.1
Nov	108.9	108.3	112.3	107.2	99.0	109.9	106.7	121.6	:	111.0	:	105.2	107.1	:	111.5	105.4	111.5
Dec	108.9	108.1	115.4	121.0	99.2	111.7	106.8	111.5	:	110.0	:	106.0	105.2	:	112.2	105.4	114.5
2000 Jan	109.0	108.4	:	:	96.3	:	108.1	:	:	110.6	:	105.1	103.6	:	113.5	105.1	113.1
Feb	:	:	:	:	:	:	107.8	:	:	:	:	105.9	:	:	:	:	112.0

⁽¹⁾ saisonbereinigte Angaben.

⁽¹⁾ Seasonally adjusted data.

⁽¹⁾ Données désaisonnalisées.

**EINZELHANDE;
RETAIL TRADE
COMMERCE DE DÉTAIL**



1303		Absatzvolumen des Einzelhandels: Textilien, Bekleidung, Schuhe ⁽¹⁾ -1995=100										Volume of retail sales: Textiles, clothing and footwear ⁽¹⁾ 1995 = 100					Volume de vente: Textiles, habillement et chaussures ⁽¹⁾ 1995 = 100				
		EU-15	EUR-11	B	DK	D	EL	E	F	IRL	I	L	NL	A	P	FIN	S	UK			
1996		100.0	98.9	96.8	101.4	98.4	97.5	96.3	100.4	109.7	98.8	98.6	101.9	101.7	:	100.9	99.6	104.8			
1997		101.8	99.6	98.8	105.5	96.0	96.6	98.4	103.6	124.6	99.6	102.6	104.8	101.8	:	105.5	98.9	111.3			
1998		103.5	101.4	105.4	107.6	94.6	97.6	101.1	109.1	144.1	100.5	106.8	109.3	104.1	:	111.5	105.7	112.5			
1999		105.6	102.6	106.8	108.8	94.5	100.6	103.7	112.6	:	101.6	105.1	111.5	98.5	:	115.1	112.0	117.5			
1999	Feb	103.5	100.8	105.4	109.6	92.0	98.1	99.2	109.3	168.6	101.4	103.6	111.2	92.7	:	109.7	108.9	114.3			
	Mar	105.9	103.6	109.5	113.7	99.5	100.8	101.9	114.2	167.5	101.6	105.1	114.7	104.9	:	113.8	111.4	115.7			
	Apr	105.1	102.5	108.9	106.0	94.8	94.8	103.4	111.8	159.0	101.5	104.2	113.7	102.9	:	114.2	113.3	114.1			
	May	105.1	102.4	104.1	107.3	94.2	102.9	103.2	125.4	159.7	101.5	106.1	114.1	100.4	:	109.8	112.1	117.7			
	Jun	105.8	102.9	106.0	111.1	97.4	101.0	100.5	110.6	169.1	101.4	106.0	112.8	104.8	:	118.0	109.1	116.6			
	Jul	105.4	102.4	105.9	108.0	95.5	98.0	105.0	118.2	177.2	100.8	105.9	111.1	98.8	:	120.9	112.5	117.5			
	Aug	106.2	103.0	106.3	111.0	97.0	100.8	102.5	114.9	169.0	101.4	103.9	109.1	106.9	:	117.2	117.0	118.4			
	Sep	103.3	99.8	101.5	94.0	85.3	101.1	105.1	102.4	:	101.4	101.7	98.3	91.6	:	112.3	104.1	114.9			
	Oct	106.9	104.0	111.6	112.2	96.0	102.6	106.6	113.8	:	102.4	104.8	117.1	98.6	:	117.0	112.1	119.1			
	Nov	106.8	103.6	106.9	107.8	93.6	102.3	106.5	120.7	:	102.7	105.3	111.9	95.1	:	115.1	115.4	119.2			
	Dec	106.5	102.9	105.7	112.2	93.0	104.3	108.0	115.2	:	101.8	107.9	112.8	93.8	:	117.8	116.8	120.1			
2000	Jan	106.2	102.2	:	:	88.6	:	106.6	:	:	101.4	:	112.6	101.0	:	:	117.8	122.7			
	Feb	:	:	:	:	:	:	110.3	:	:	:	:	117.1	:	:	:	:	123.0			

1304		Absatzvolumen des Einzelhandels: Haushaltsartikel ⁽¹⁾ 1995 = 100										Volume of retail sales: household equipment ⁽¹⁾ 1995 = 100					Volume des ventes: produit d'équipement du ménage ⁽¹⁾ -1995 = 100				
		EU-15	EUR-11	B	DK	D	EL	E	F	IRL	I	L	NL	A	P	FIN	S	UK			
1996		100.9	100.0	98.2	:	98.0	108.6	99.7	102.1	106.9	99.7	99.4	104.2	104.2	:	108.2	94.4	106.8			
1997		103.3	101.1	103.1	:	96.8	115.1	102.9	105.4	117.8	98.5	113.8	113.2	104.8	:	116.5	102.7	117.0			
1998		107.8	105.0	109.5	:	98.9	113.8	114.0	112.9	130.6	98.0	123.4	123.5	104.0	:	126.0	115.2	125.2			
1999		111.6	107.8	113.9	:	99.4	114.9	119.7	120.5	:	97.3	128.3	130.8	112.2	:	132.0	128.6	135.2			
1999	Feb	109.0	105.5	112.1	:	96.6	111.7	116.7	117.4	137.9	97.9	123.8	126.8	103.5	:	124.0	121.4	131.0			
	Mar	109.7	106.5	112.2	:	96.2	116.3	118.8	120.6	141.9	97.5	123.0	128.7	109.5	:	130.2	122.2	130.9			
	Apr	110.5	107.1	117.4	:	99.2	114.9	117.6	121.6	138.5	97.6	123.9	129.0	115.7	:	129.0	122.6	133.1			
	May	110.7	107.1	108.2	:	98.7	116.5	119.3	121.5	145.2	97.7	129.5	129.8	120.8	:	132.1	126.6	133.4			
	Jun	111.0	107.4	113.2	:	100.4	119.0	119.1	118.6	140.3	97.4	129.4	130.4	116.3	:	131.0	124.6	135.0			
	Jul	112.0	108.5	115.6	:	99.2	117.3	120.5	118.5	149.1	97.6	132.1	129.8	116.8	:	135.4	130.5	135.5			
	Aug	113.3	109.7	115.9	:	100.6	116.3	120.7	122.8	148.6	97.1	123.7	132.6	121.5	:	133.6	133.1	137.8			
	Sep	112.5	108.2	112.6	:	100.2	115.8	120.4	120.1	:	97.4	127.0	132.4	115.0	:	134.2	127.2	137.6			
	Oct	113.2	109.1	113.4	:	100.8	112.5	121.3	120.1	:	97.1	133.2	134.0	111.7	:	135.1	134.1	139.4			
	Nov	113.9	109.7	117.1	:	99.0	110.0	122.0	131.5	:	97.0	135.0	134.0	110.6	:	132.7	133.9	139.6			
	Dec	113.6	108.5	115.3	:	101.1	114.3	122.2	122.6	:	96.7	133.0	134.8	105.9	:	135.9	137.5	137.3			
2000	Jan	115.6	110.1	:	:	98.4	:	142.7	:	:	96.2	:	138.3	104.4	:	:	141.5	147.5			
	Feb	:	:	:	:	:	:	136.7	:	:	:	:	139.9	:	:	:	:	142.0			

(¹) saisonbereinigte Angaben.

(¹) Seasonally adjusted data.

(¹) Données désaisonnalisées.

EINZELHANDEL
RETAIL TRADE
COMMERCE DE DÉTAIL



1305	Erstzulassung von Privatfahrzeugen und Kombiwagen –1995 = 100 ⁽¹⁾				First registration of private and commercial cars 1995 = 100 ⁽¹⁾							Premières immatriculations des voitures particulières et commerciales –1995 = 100 ⁽¹⁾					
	EU-15 ⁽²⁾	EUR-11	B	DK	D	EL	E	F	IRL	I	L	NL ⁽³⁾	A	P	FIN	S	UK
1995	100.0	:	100.0	100.0	100.0	100.0	100.0	100.0	100.0	100.0	100.0	100.0	100.0	100.0	100.0	100.0	100.0
1996	107.1	:	110.3	105.0	105.5	111.6	111.2	110.5	132.2	103.7	106.8	106.1	110.0	113.1	120.0	114.3	103.4
1997	112.7	:	109.9	112.6	106.5	128.9	125.3	88.7	152.1	144.2	110.4	107.1	98.2	118.4	130.8	147.9	110.9
1998	120.8	:	125.3	119.8	112.8	143.2	145.1	100.7	158.4	141.4	124.7	121.7	105.8	137.7	157.4	163.8	116.4
1999 Feb	122.3	:	129.8	111.6	110.8	180.7	169.0	106.0	189.0	142.4	133.0	140.0	94.5	160.4	163.7	172.9	51.5
Mar	132.4	:	135.5	112.3	116.6	202.4	170.5	107.3	206.9	145.2	145.4	140.1	115.6	161.6	166.4	190.1	200.5
Apr	128.2	:	128.4	101.0	112.0	201.1	158.6	107.3	185.6	138.2	124.1	137.1	110.1	153.1	171.1	167.8	114.8
May	128.4	:	134.5	105.4	115.0	210.9	176.4	107.6	195.0	137.9	128.0	137.2	108.9	151.7	171.0	183.9	118.8
Jun	131.2	:	142.3	109.9	116.6	205.4	178.0	97.5	207.7	143.8	142.5	133.9	117.0	157.1	172.8	190.8	127.4
Jul	134.6	:	138.9	107.2	120.8	221.6	:	122.9	204.7	139.1	141.0	132.7	111.4	156.1	176.2	207.4	494.1
Aug	85.9	:	142.6	98.8	118.6	208.2	:	116.5	218.5	135.6	144.5	130.8	118.5	150.9	172.3	194.8	16.4
Sep	138.4	:	138.8	97.8	114.7	199.7	:	107.1	230.9	139.5	149.0	132.1	:	155.4	178.8	192.8	266.2
Oct	131.1	:	138.1	96.2	112.4	225.2	:	112.3	220.5	141.1	142.8	126.7	:	138.4	175.9	187.2	:
Nov	133.1	:	140.3	101.2	110.6	233.3	:	109.2	225.2	141.2	143.1	:	:	143.8	170.3	205.9	:
Dec	135.2	:	136.9	119.6	114.1	196.9	:	115.1	:	145.3	144.1	:	:	110.9	175.3	238.3	:
2000 Jan	:	:	148.3	93.4	:	240.3	:	116.7	:	148.9	145.8	:	:	:	183.3	170.5	:
Feb	:	:	148.0	92.8	:	243.2	:	:	:	:	:	:	:	:	183.0	188.4	:

⁽¹⁾ Saisonbereinigte Angaben.

⁽²⁾ EUR: Gewogener Durchschnitt der Indizes der Länder, die vergleichbare Daten liefern.

⁽³⁾ Lieferungen.

⁽¹⁾ Seasonally adjusted data.

⁽²⁾ EUR: weighted mean of the indices of countries providing comparable data.

⁽³⁾ Deliveries.

⁽¹⁾ Données désaisonnalisées.

⁽²⁾ EUR: moyenne pondérée des indices des pays fournissant des données comparables.

⁽³⁾ Livraisons.

TOURISMUS
TOURISM
TOURISME



	1401																
	Übernachtungen von inländischen Gästen in Hotels und ähnlichen Betrieben ⁽¹⁾				Nights of residents in hotels and similar establishments ⁽¹⁾								Nuitées des résidents dans les hôtels et établissements assimilés ⁽¹⁾				
	EU-15	EUR-11	B	DK	D	EL	E	F	IRL	I	L	NL	A	P	FIN	S	UK
1996	587 100.0	:	3 140.0	4 200.2	144 746.7	12 177.7	58 043.1	90 720.7	5 647.0	122 918.1	92.4	9 074.1	15 891.8	8 100.9	8 754.7	14 667.9	88 900.0
1997	599 173.5	474 671.8	3 338.0	4 170.5	144 497.0	13 609.4	61 296.2	94 059.7	5 583.0	122 223.4	83.0	10 739.0	16 088.2	8 499.1	9 114.7	14 815.2	94 900.0
1998	:	:	3 497.9	4 339.5	147 273.9	13 984.4	66 552.4	96 696.0	:	125 602.7	80.9	12 622.0	16 482.6	9 164.0	9 494.4	15 643.0	81 092.9
1999	:	:	:	:	:	:	:	:	:	:	:	:	:	:	:	:	81 092.9
1998 Nov	:	:	232.9	389.7	9 290.6	766.8	4 005.5	5 809.6	:	4 860.0	6.3	964.0	800.0	523.3	720.0	1 282.2	5 270.0
Dec	:	:	236.0	239.0	9 119.0	761.5	3 706.1	5 929.4	:	5 829.0	5.4	899.0	960.0	518.1	567.0	907.6	4 870.0
1999 Jan	:	:	149.8	266.3	8 242.0	:	3 942.5	6 434.0	:	6 936.5	:	:	1 420.0	502.6	564.9	:	3 380.0
Feb	:	:	216.5	289.5	8 955.4	:	4 567.7	7 272.4	:	6 682.0	:	:	1 590.0	560.4	665.6	:	5 080.0
Mar	:	:	201.0	357.1	10 096.3	:	5 812.4	8 129.5	:	6 917.0	:	:	1 452.0	666.2	856.2	:	6 940.0
Apr	:	:	286.0	325.3	11 406.6	:	7 052.0	8 766.6	:	7 332.9	:	:	1 030.0	761.4	811.6	:	8 100.0
May	:	:	339.6	395.2	15 029.4	:	6 283.7	9 888.2	:	7 970.3	:	:	1 301.0	692.4	676.9	:	7 600.0
Jun	:	:	301.1	409.5	15 011.5	:	6 735.6	10 215.5	:	13 476.8	:	:	1 570.0	809.4	837.4	:	8 130.0
Jul	:	:	501.0	430.2	15 700.1	:	9 324.0	11 548.3	:	21 084.7	:	:	1 979.0	1 049.9	1 085.3	:	10 750.0
Aug	:	:	470.1	439.8	17 348.3	:	12 026.5	13 387.4	:	:	:	:	2 290.0	1 437.1	817.0	:	12 780.0
Sep	:	:	305.8	440.9	17 480.4	:	8 670.6	10 608.8	:	:	:	:	1 611.0	880.9	805.4	:	9 130.0
Oct	:	:	295.7	399.2	15 399.9	:	6 846.0	8 705.5	:	:	:	:	1 186.0	668.4	753.9	:	9 310.0
Nov	:	:	242.8	:	10 095.6	:	4 906.0	7 068.9	:	:	:	:	862.0	555.2	724.7	:	6 730.0
Dec	:	:	:	:	9 694.1	:	4 936.2	6 749.0	:	:	:	:	:	:	564.3	:	:
2000 Jan	:	:	:	:	:	:	4 179.7	:	:	:	:	:	:	:	532.4	:	:

	1402																
	Übernachtungen von nicht-inländischen Gästen in Hotels und ähnlichen Betrieben ⁽¹⁾				Nights of non-residents in hotels and similar establishments ⁽¹⁾								Nuitées des non-résidents dans les hôtels et établissements assimilés ⁽¹⁾				
	EU-15	EUR-11	B	DK	D	EL	E	F	IRL	I	L	NL	A	P	FIN	S	UK
1995	513 021.2	:	7 899.8	4 145.9	27 184.1	37 473.6	101 000.0	54 339.0	11 348.0	84 565.8	1 051.2	9 581.4	56 198.5	19 789.4	2 926.3	3 626.7	90 188.6
1996	514 838.8	:	8 694.7	4 473.5	27 434.5	35 102.0	100 000.0	54 994.1	12 978.0	87 905.2	951.9	9 923.0	55 126.4	19 962.4	2 907.4	3 930.5	90 451.0
1997	527 378.3	392 582.1	9 267.0	4 504.9	28 608.3	40 220.4	105 435.1	60 786.1	13 220.0	85 376.8	1 026.1	12 444.0	53 395.6	20 851.2	3 170.7	4 050.8	86 020.0
1998	:	:	9 482.7	4 462.3	29 734.8	42 565.0	111 803.3	66 329.7	:	86 398.8	1 089.4	14 262.0	53 503.0	23 240.5	3 225.9	4 409.0	69 309.0
1998 Nov	:	:	653.2	251.1	1 978.9	409.1	4 893.9	3 033.9	:	3 143.0	84.3	1 006.0	1 155.5	1 209.8	200.0	259.2	4 370.0
Dec	:	:	605.4	194.5	1 732.3	269.5	4 371.3	3 348.5	:	2 735.0	62.6	825.0	4 168.9	958.0	214.3	194.4	4 350.0
1999 Jan	:	:	531.0	173.1	1 663.1	:	6 353.9	2 882.9	:	3 465.4	:	:	6 063.0	989.3	219.9	:	3 670.0
Feb	:	:	596.0	186.4	2 058.6	:	6 849.5	3 264.6	:	4 449.7	:	:	6 422.0	1 221.1	177.5	:	3 230.0
Mar	:	:	762.6	240.8	2 303.6	:	8 289.6	4 695.1	:	5 555.1	:	:	5 143.0	1 714.0	221.5	:	4 600.0
Apr	:	:	891.0	286.1	2 269.1	:	10 242.9	5 637.7	:	7 101.2	:	:	2 878.0	1 925.1	173.6	:	5 630.0
May	:	:	968.1	418.5	2 840.3	:	15 565.5	7 040.4	:	9 731.5	:	:	2 907.0	2 292.1	214.8	:	6 500.0
Jun	:	:	867.7	504.0	2 938.0	:	17 246.5	7 507.5	:	10 446.1	:	:	3 942.0	2 357.7	386.6	:	9 200.0
Jul	:	:	927.6	822.6	3 330.7	:	18 861.6	9 593.4	:	11 508.3	:	:	5 875.0	2 558.3	451.4	:	12 380.0
Aug	:	:	954.3	605.6	3 453.8	:	19 810.0	10 264.2	:	:	:	:	7 511.0	2 932.8	416.9	:	15 920.0
Sep	:	:	813.9	376.5	3 179.6	:	18 092.1	7 752.8	:	:	:	:	4 723.0	2 395.1	261.3	:	8 470.0
Oct	:	:	866.4	291.0	2 906.4	:	14 666.0	6 150.4	:	:	:	:	2 687.0	2 055.9	211.8	:	7 520.0
Nov	:	:	595.1	:	2 164.4	:	7 062.0	3 520.0	:	:	:	:	1 168.0	1 263.2	213.8	:	4 760.0
Dec	:	:	:	:	1 755.2	:	5 251.3	3 456.8	:	:	:	:	:	:	241.1	:	3 890.0
2000 Jan	:	:	:	:	:	:	5 802.0	:	:	:	:	:	:	:	248.5	:	:

(¹) Einheit: 1 000.

(¹) Unit: 1 000.

(¹) Unité: 1 000.

	1403 Übernachtungen von inländischen Gästen in ergänzenden Beherbergungsbetrieben ⁽¹⁾										Nights of residents in supplementary accomodation establishments ⁽¹⁾					Nuitées des résidents dans les établissements complémentaires ⁽¹⁾			
	EU-15	EUR-11	B	DK	D	EL	E	F	IRL	I	L	NL	A	P	FIN	S	UK		
1996	:	:	11 148.5	10 677.8	93 816.8	491.4	13 718.7	59 973.3	2 332.0	50 428.6	124.3	33 260.0	7 525.4	6 427.5	1 974.1	14 180.0	92 600.0		
1997	383 271.9	266 704.5	10 394.2	10 937.5	89 243.1	475.6	12 583.0	61 742.2	3 076.0	51 693.1	157.9	32 500.0	7 389.7	6 208.0	2 165.0	14 454.3	90 700.0		
1998	:	:	9 686.9	10 543.2	89 094.0	469.2	13 441.6	62 153.4	:	52 410.8	183.6	39 127.0	7 943.6	6 162.1	2 132.4	13 825.0	83 889.7		
1999	:	:	:	:	:	:	:	:	:	:	:	:	:	:	:	:	83 889.7		
1998 Nov	:	:	432.9	201.2	2 922.3	0.2	129.3	:	:	672.0	7.8	1 345.0	316.7	119.3	25.0	106.5	1 770.0		
Dec	:	:	433.1	100.4	2 975.1	0.2	128.2	:	:	1 077.0	5.2	1 421.0	344.7	81.5	34.3	213.6	990.0		
1999 Jan	:	:	208.2	116.6	3 148.1	:	134.7	:	:	1 199.7	:	:	560.0	74.6	38.6	:	850.0		
Feb	:	:	409.1	206.0	3 530.3	:	126.5	:	:	1 052.1	:	:	669.0	98.3	48.8	:	1 540.0		
Mar	:	:	455.0	364.8	4 378.4	:	328.9	:	:	1 000.5	:	:	683.0	141.1	88.6	:	3 020.0		
Apr	:	:	867.0	723.9	6 276.5	:	926.1	:	:	1 457.9	:	:	607.0	231.9	94.0	:	6 230.0		
May	:	:	802.3	1 196.2	9 416.9	:	583.0	2 215.5	:	2 086.0	:	:	607.0	214.8	58.5	:	9 590.0		
Jun	:	:	625.9	1 329.0	9 991.1	:	1 093.9	3 281.1	:	5 230.9	:	:	816.0	481.6	342.8	:	8 830.0		
Jul	:	:	2 495.6	3 754.4	15 200.5	:	3 280.6	23 589.1	:	13 260.9	:	:	1 328.0	1 265.9	724.8	:	19 440.0		
Aug	:	:	1 572.9	1 526.6	16 571.6	:	6 016.8	30 210.6	:	:	:	:	1 340.0	2 490.7	267.6	:	28 070.0		
Sep	:	:	499.6	1 526.6	9 111.0	:	1 046.8	:	:	:	:	:	666.0	567.5	72.3	:	7 740.0		
Oct	:	:	531.0	1 526.6	7 802.9	:	346.0	:	:	:	:	:	441.0	184.4	36.1	:	5 870.0		
Nov	:	:	397.7	:	3 046.7	:	135.5	:	:	:	:	:	330.0	129.5	31.4	:	2 230.0		
Dec	:	:	:	:	2 995.5	:	164.1	:	:	:	:	:	:	:	57.8	:	:		
2000 Jan	:	:	:	:	:	:	408.7	:	:	:	:	:	:	:	30.0	:	:		

	1404 Übernacht. von nicht-inländischen Gästen in ergänzenden Beherbergungsbetrieben ⁽¹⁾										Nights of non-residents in supplementary accomodation establishments ⁽¹⁾					Nuitées des non-résidents dans les établissements complémentaires ⁽¹⁾			
	EU-15	EUR-11	B	DK	D	EL	E	F	IRL	I	L	NL	A	P	FIN	S	UK		
1995	163 406.4	:	5 982.2	5 505.2	8 101.3	753.0	6 604.9	33 209.1	2 554.0	28 434.8	1 275.7	10 155.0	7 641.3	1 883.5	366.2	4 166.9	46 574.5		
1996	159 606.9	:	5 746.2	6 336.7	7 889.0	891.4	6 442.1	28 628.4	3 462.0	30 118.4	1 201.0	9 120.0	7 284.4	1 745.5	377.3	3 786.2	46 710.0		
1997	167 906.4	121 638.4	5 495.4	6 413.7	7 598.5	770.3	7 767.4	31 972.4	4 200.0	32 983.0	1 270.8	8 979.0	6 921.0	1 749.8	475.1	3 608.1	38 270.0		
1998	:	:	5 355.7	5 825.3	7 356.4	717.4	9 193.4	33 013.3	:	34 165.6	1 206.4	10 311.0	9 696.5	2 302.0	474.5	3 620.0	:		
1998 Nov	:	:	189.7	31.7	221.2	0.9	215.7	:	:	200.0	14.5	392.0	78.0	39.3	6.0	20.6	2 170.0		
Dec	:	:	234.3	46.1	260.2	0.9	270.0	:	:	280.0	15.2	225.0	673.0	28.3	11.4	32.9	3 150.0		
1999 Jan	:	:	199.6	23.3	229.4	:	326.1	:	:	419.3	:	:	1 073.0	37.7	12.3	:	2 360.0		
Feb	:	:	286.6	35.5	439.0	:	306.9	:	:	543.0	:	:	1 167.0	48.1	8.0	:	1 830.0		
Mar	:	:	318.7	87.3	299.4	:	338.8	:	:	610.7	:	:	826.0	74.9	12.3	:	3 140.0		
Apr	:	:	353.6	249.7	348.6	:	382.7	:	:	1 120.9	:	:	451.0	75.0	9.6	:	2 090.0		
May	:	:	577.6	461.3	616.7	:	531.0	1 946.9	:	3 371.5	:	:	421.0	82.5	7.4	:	2 370.0		
Jun	:	:	558.7	589.6	636.4	:	995.0	4 341.1	:	4 848.6	:	:	715.0	111.8	44.5	:	4 380.0		
Jul	:	:	1 240.3	1 821.9	1 704.8	:	3 423.4	14 564.9	:	9 618.5	:	:	2 001.0	384.1	165.2	:	5 370.0		
Aug	:	:	853.6	1 776.5	1 763.8	:	3 442.4	13 432.3	:	:	:	:	2 352.0	460.8	103.3	:	6 880.0		
Sep	:	:	281.2	1 776.5	586.6	:	798.4	:	:	:	:	:	681.0	118.4	15.9	:	2 750.0		
Oct	:	:	490.3	1 776.5	491.3	:	395.9	:	:	:	:	:	302.0	55.4	4.7	:	1 640.0		
Nov	:	:	159.3	:	262.6	:	282.2	:	:	:	:	:	86.0	26.6	5.2	:	2 370.0		
Dec	:	:	:	:	225.2	:	304.0	:	:	:	:	:	:	:	11.3	:	2 820.0		
2000 Jan	:	:	:	:	:	:	5 668.1	:	:	:	:	:	:	:	7.4	:	:		

(¹) Einheit : 1 000.

(¹) Unit : 1 000.

(¹) Unité : 1 000.

Landwirtschaftliche Erzeugnisse

Agricultural products

Produits agricoles

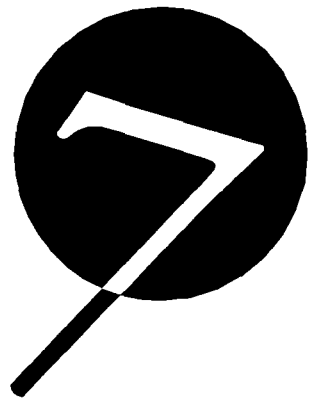

LANDWIRTSCHAFTLICHE ERZEUGNISSE
AGRICULTURAL PRODUCTS
PRODUITS AGRICOLES



1501	Rind- und Kalbfleisch Schlachtungen 1 000 t Schlachtgewicht ⁽¹⁾										Beef and veal slaughterings 1 000 t carcass weight ⁽¹⁾				Viande bovine abattages 1 000 t poids carcasse ⁽¹⁾			
	EU-15	EUR-11	B	DK	D	EL	E	F	IRL	I	L	NL	A	P	FIN	S	UK	
1996	7 949.9	6 858.0	353.4	181.7	1 481.8	71.5	564.6	1 735.4	534.8	1 182.0	8.1	580.1	222.2	99.5	96.1	137.4	701.3	
1997	7 888.8	6 800.0	331.4	175.2	1 447.6	69.0	592.2	1 718.1	568.8	1 160.4	8.2	564.7	206.0	103.9	98.8	148.9	695.7	
1998	7 646.5	6 568.5	295.7	162.7	1 367.0	68.0	650.7	1 630.0	589.6	1 113.2	7.7	534.0	197.8	89.6	93.1	142.5	704.8	
1999	7 681.0	6 637.3	272.7	156.7	1 374.1	65.4	677.6	1 604.3	639.5	1 164.4	8.6	507.2	203.2	95.8	89.9	144.0	677.6	
1999 Jan	626.2	528.3	24.4	13.4	111.4	5.4	42.7	127.6	58.2	92.7	0.7	40.9	15.9	7.0	6.9	11.5	67.5	
Feb	583.9	501.5	22.2	11.9	99.8	5.1	45.7	121.5	54.1	92.1	0.6	37.9	14.6	6.5	6.4	10.8	54.7	
Mar	692.4	608.7	24.3	13.4	134.4	5.0	55.3	147.9	58.0	104.0	0.8	48.6	19.5	7.8	8.1	12.9	52.3	
Apr	618.3	525.2	25.0	14.3	110.3	5.3	49.5	128.0	48.8	90.2	0.7	41.8	16.4	7.1	7.4	10.7	62.8	
May	603.9	525.9	24.0	12.5	103.1	5.4	61.7	129.9	45.6	88.3	0.8	40.9	16.4	8.2	6.9	10.7	49.5	
Jun	605.1	525.1	16.8	12.8	106.3	4.7	59.5	131.8	44.9	92.0	0.8	43.1	16.3	7.6	6.1	12.2	50.3	
Jul	597.4	511.7	19.6	11.5	100.8	5.9	58.3	129.9	44.0	91.7	0.7	36.5	16.0	8.1	6.1	9.4	58.8	
Aug	629.2	547.6	20.0	13.3	108.3	6.0	61.9	138.8	51.9	92.7	0.7	38.7	16.1	10.3	8.2	13.0	49.4	
Sep	673.4	585.6	23.1	13.0	124.3	5.8	55.8	138.6	60.7	103.9	0.7	44.1	17.3	8.6	8.5	13.8	55.1	
Oct	679.4	578.0	23.1	13.2	119.3	5.6	59.4	131.7	61.2	106.4	0.7	42.8	16.9	8.1	8.4	12.9	69.6	
Nov	706.2	612.4	26.8	14.4	137.7	5.4	55.4	138.8	64.2	105.7	0.8	46.6	19.2	8.4	8.7	14.5	59.5	
Dec	665.8	587.4	23.3	12.9	118.6	5.7	72.3	139.8	47.9	104.7	0.8	45.4	18.7	8.0	8.0	11.5	48.2	
2000 Jan	:	:	24.7	14.1	110.1	5.2	:	134.8	34.4	97.4	:	41.1	:	8.2	7.6	12.0	66.2	
Feb	:	:	22.9	12.5	:	:	:	127.4	71.6	:	:	41.2	:	:	7.7	:	54.3	
Mar	:	:	:	:	:	:	:	144.3	:	:	:	:	:	:	:	:	54.4	

1502	Schweinefleisch Schlachtungen 1 000 t Schlachtgewicht ⁽¹⁾										Pork slaughterings 1 000 t carcass weight ⁽¹⁾				Viande porcine abattages 1 000 t poids carcasse ⁽¹⁾			
	EU-15	EUR-11	B	DK	D	EL	E	F	IRL	I	L	NL	A	P	FIN	S	UK	
1996	16 316.4	13 399.1	1 060.9	1 457.4	3 635.0	142.2	2 315.9	2 183.3	210.4	1 410.3	8.9	1 624.0	480.6	299.1	170.8	319.8	997.9	
1997	16 250.3	13 162.0	1 006.1	1 522.7	3 563.8	142.1	2 401.1	2 220.4	220.4	1 395.8	8.7	1 375.6	488.6	302.7	178.9	329.3	1 094.2	
1998	17 633.6	14 373.9	1 076.9	1 631.4	3 832.7	142.6	2 744.4	2 312.6	239.3	1 412.2	8.9	1 725.0	508.3	329.7	183.9	330.4	1 155.2	
1999	18 020.2	14 867.2	993.1	1 641.8	4 113.4	138.3	2 892.3	2 377.5	250.7	1 471.7	11.6	1 710.7	519.6	344.2	182.5	325.4	1 047.5	
1999 Jan	1 596.9	1 287.4	94.7	156.2	350.4	12.1	253.5	207.0	21.8	134.3	0.9	139.5	44.1	27.1	14.0	27.4	113.7	
Feb	1 452.9	1 193.9	87.7	135.1	318.1	11.2	238.8	188.5	21.5	123.2	0.8	132.4	42.3	26.2	14.4	27.8	85.0	
Mar	1 584.2	1 323.2	95.2	140.2	364.2	10.2	237.7	214.1	23.2	132.9	1.1	156.5	49.5	31.3	17.5	31.3	79.3	
Apr	1 470.7	1 195.9	85.7	140.7	334.0	9.9	218.1	194.8	20.7	115.3	0.8	139.0	43.2	28.4	15.8	28.5	95.6	
May	1 432.8	1 201.3	91.9	120.3	335.4	8.9	232.1	186.6	19.3	115.8	1.0	131.9	44.3	28.4	14.7	25.7	76.6	
Jun	1 423.8	1 178.1	45.3	130.6	340.0	9.6	236.8	195.4	20.3	112.1	1.2	142.0	42.1	28.0	14.9	27.3	78.1	
Jul	1 422.1	1 156.0	79.1	132.7	324.9	10.7	207.6	189.5	20.9	109.8	1.1	141.0	40.2	27.5	14.6	25.8	96.9	
Aug	1 410.7	1 164.1	70.5	131.1	329.5	11.9	209.7	201.0	20.6	103.6	0.9	140.0	44.0	30.1	14.1	27.1	76.5	
Sep	1 511.4	1 257.7	92.7	134.9	351.2	10.0	242.1	203.8	20.6	115.8	1.0	146.5	40.3	28.8	14.9	26.9	81.9	
Oct	1 499.5	1 224.2	82.3	135.2	347.2	10.1	235.5	193.3	20.4	118.6	0.9	142.0	40.6	28.5	15.1	25.7	104.3	
Nov	1 577.0	1 303.9	84.1	147.0	359.3	11.1	260.4	197.5	23.2	135.4	1.0	149.8	46.4	30.3	16.5	28.0	87.0	
Dec	1 638.1	1 381.4	84.1	137.9	359.2	22.4	319.7	205.8	18.2	154.9	1.0	150.0	42.6	29.7	16.1	23.8	72.6	
2000 Jan	:	:	87.7	138.1	334.0	12.7	:	203.4	21.2	138.1	:	138.3	:	28.9	13.6	20.6	99.2	
Feb	:	:	85.0	132.9	:	:	:	198.0	20.1	:	:	136.6	:	:	14.4	:	76.3	
Mar	:	:	:	:	:	:	:	209.0	:	:	:	:	:	:	:	:	73.9	

⁽¹⁾ Nur zum menschlichen Verzehr bestimmtes Fleisch.

⁽¹⁾ Only meat suitable for human consumption.

⁽¹⁾ Uniquement viande propre à la consommation humaine.

LANDWIRTSCHAFTLICHE ERZEUGNISSE
AGRICULTURAL PRODUCTS
PRODUITS AGRICOLES



	1503		Molkereibutter Erzeugung 1 000 t										Dairy butter production 1 000 t					Beurre de laiterie production 1 000 t		
	EU-15	EUR-11	B	DK	D	EL	E	F	IRL	I	L	NL	A	P	FIN	S	UK			
1996	1 806.3	1 561.7	88.2	56.6	480.2	0.8	23.4	473.2	151.8	108.3	3.1	127.0	38.0	20.0	48.6	57.4	129.8			
1997	1 779.4	1 531.2	97.4	50.4	442.4	0.8	29.9	467.3	148.4	91.6	3.2	130.5	40.0	21.3	59.3	58.3	138.7			
1998	1 742.3	1 517.0	103.6	48.7	426.4	0.7	22.0	463.2	140.4	94.1	3.3	149.0	38.0	18.9	58.1	38.9	137.0			
1999	:	:	112.5	47.9	427.0	0.6	36.3	448.0	143.3	104.0	:	178.7	36.0	24.7	59.9	35.3	139.9			
1999 Jan	:	:	10.3	5.3	38.2	0.1	2.4	44.9	2.7	8.7	:	17.0	4.0	1.7	5.2	3.7	11.6			
Feb	:	:	10.2	4.2	35.1	0.1	1.9	40.3	3.8	8.8	:	15.6	3.0	2.4	4.7	2.8	11.1			
Mar	:	:	9.2	4.7	38.0	0.1	2.2	44.8	11.3	9.4	:	16.1	3.0	2.3	5.3	3.3	12.9			
Apr	:	:	8.3	4.6	40.9	0.1	3.6	47.2	16.0	9.3	:	16.0	3.0	2.3	5.2	3.6	13.8			
May	:	:	8.1	4.2	41.2	0.1	3.8	43.5	19.5	9.0	:	16.9	2.0	2.3	5.4	3.5	14.0			
Jun	:	:	8.5	4.0	36.4	0.1	3.7	34.4	18.9	8.7	:	15.9	3.0	2.4	5.4	3.1	12.6			
Jul	:	:	8.5	3.6	34.7	0.1	3.7	31.7	18.4	8.1	:	15.1	3.0	2.2	4.8	2.8	11.7			
Aug	:	:	9.5	3.2	31.3	0.0	3.4	28.9	16.4	8.2	:	13.2	3.0	1.9	4.9	2.6	11.5			
Sep	:	:	11.9	3.5	28.4	0.0	2.8	27.5	13.8	8.3	:	11.0	3.0	1.9	4.4	2.5	11.9			
Oct	:	:	13.3	4.0	31.8	0.0	2.8	31.8	10.9	8.1	:	13.0	3.0	1.7	4.7	2.5	10.6			
Nov	:	:	7.4	3.3	33.7	0.0	3.0	33.6	7.6	8.7	:	13.7	3.0	1.6	4.9	2.6	9.6			
Dec	:	:	7.4	3.3	37.4	0.1	3.0	39.6	4.0	8.6	:	15.2	3.0	2.0	5.0	2.3	8.7			
2000 Jan	:	:	:	5.1	:	:	3.7	42.7	3.6	7.9	:	12.5	3.0	2.1	5.8	3.8	12.3			
Feb	:	:	:	3.9	:	:	:	41.5	5.3	8.9	:	11.4	:	2.1	5.3	2.8	10.8			
Mar	:	:	:	:	:	:	:	:	:	:	:	12.2	:	:	:	3.2	:			

	1504		Molkereibutter Lagerbestände 1 000 t ⁽¹⁾										Dairy butter stocks 1 000 t ⁽¹⁾					Beurre de laiterie stocks 1 000 t ⁽¹⁾		
	EU-15	EUR-11	B	DK	D	EL	E	F	IRL	I	L	NL	A	P	FIN	S	UK			
1996	93.4	88.2	10.7	0.1	6.4	0.0	3.7	7.4	37.3	4.4	0.1	16.9	1.2	0.0	0.0	0.0	5.1			
1997	51.5	46.4	8.0	2.3	5.2	0.0	0.5	3.7	14.1	1.6	0.0	11.8	1.2	0.0	0.0	0.0	2.8			
1998	60.5	54.8	6.5	3.6	5.5	0.0	0.0	8.2	13.3	0.0	0.0	19.7	1.5	0.0	0.1	0.0	2.1			
1999	118.9	107.4	13.1	1.5	10.9	0.0	11.6	7.7	27.8	3.8	0.0	26.1	1.4	3.6	1.4	0.0	10.1			
1998 Oct	125.2	117.6	11.1	3.6	19.7	0.0	0.3	20.1	20.6	1.0	0.0	41.2	3.0	0.0	0.6	0.0	4.0			
Nov	91.3	84.8	8.1	3.6	13.6	0.0	0.1	12.2	16.5	0.4	0.0	31.3	2.5	0.0	0.2	0.0	2.9			
Dec	60.5	54.8	6.5	3.6	5.5	0.0	0.0	8.2	13.3	0.0	0.0	19.7	1.5	0.0	0.1	0.0	2.1			
1999 Jan	41.6	36.2	5.3	3.6	4.1	0.0	0.0	6.3	8.7	0.0	0.0	11.1	0.8	0.0	0.0	0.0	1.8			
Feb	20.5	19.0	2.7	0.0	2.5	0.0	0.0	1.9	5.8	0.0	0.0	5.9	0.3	0.0	0.0	0.0	1.5			
Mar	31.4	27.2	1.5	1.4	6.0	0.0	0.1	14.3	4.8	0.5	0.0	0.0	0.0	0.0	0.0	0.0	2.9			
Apr	75.2	68.2	8.1	2.6	10.8	0.0	0.2	30.2	6.9	1.1	0.0	10.4	0.5	0.0	0.0	0.0	4.4			
May	112.6	103.2	9.1	3.4	18.5	0.0	2.1	42.2	11.3	1.9	0.0	16.8	1.1	0.3	0.1	0.0	5.9			
Jun	166.6	153.7	15.7	4.2	24.8	0.0	4.4	46.0	24.3	3.0	0.0	32.4	1.9	0.9	0.1	0.0	8.8			
Jul	201.2	185.2	20.5	4.6	28.2	0.0	7.0	48.5	29.2	3.6	0.0	43.1	2.6	1.5	1.1	0.0	11.4			
Aug	222.5	204.6	22.8	4.7	28.7	0.0	8.5	42.8	35.6	3.8	0.0	56.6	2.5	1.9	1.4	0.0	13.2			
Sep	212.0	193.8	21.1	4.5	25.6	0.0	11.3	30.4	37.6	4.6	0.0	56.6	2.6	2.7	1.4	0.0	13.7			
Oct	176.6	161.3	17.1	2.8	20.3	0.0	11.8	18.6	36.8	4.5	0.0	45.8	1.9	3.2	1.4	0.0	12.5			
Nov	145.0	131.9	14.7	2.1	15.8	0.0	12.1	11.1	31.5	3.7	0.0	36.4	1.7	3.5	1.4	0.0	10.9			
Dec	118.9	107.4	13.1	1.5	10.9	0.0	11.6	7.7	27.8	3.8	0.0	26.1	1.4	3.6	1.4	0.0	10.1			

(¹) Ende des Zeitraums.

(¹) End of period.

(¹) Fin de période.

LANDWIRTSCHAFTLICHE ERZEUGNISSE
AGRICULTURAL PRODUCTS
PRODUITS AGRICOLES



	1505 Magermilchpulver Erzeugung 1 000 t			Skimmed milk powder production 1 000 t									Lait écrémé en poudre production 1 000 t				
	EU-15	EUR-11	B	DK	D	EL	E	F	IRL	I	L	NL	A	P	FIN	S	UK
1996	1 196.0	1 031.5	52.0	27.8	400.8	0.0	14.3	367.8	118.8	0.0	0.0	36.2	15.0	11.8	14.9	29.1	107.6
1997	1 134.6	971.3	50.9	22.9	338.9	0.0	11.9	369.0	101.5	0.0	0.0	44.9	16.0	12.9	25.4	31.7	108.6
1998	:	921.6	51.4	22.0	328.5	:	9.0	324.3	90.9	0.0	8.3	60.0	19.0	9.6	20.6	31.0	107.2
1999	:	:	79.9	35.3	342.4	:	13.4	301.6	84.3	:	0.0	84.4	15.0	12.1	26.0	32.9	102.4
1999 Jan	:	:	4.3	2.7	33.4	:	0.0	31.2	2.0	:	0.0	8.2	2.0	0.6	2.5	2.5	7.4
Feb	:	:	4.4	3.7	28.0	:	0.0	28.6	3.0	:	0.0	7.8	1.0	0.9	2.2	2.7	7.1
Mar	:	:	5.6	4.0	28.6	:	0.9	30.0	7.0	:	0.0	7.5	1.0	1.3	2.2	3.3	10.7
Apr	:	:	6.1	2.5	36.0	:	2.5	36.7	10.2	:	0.0	7.4	1.0	1.3	2.3	3.4	12.0
May	:	:	7.2	1.9	39.9	:	3.1	38.7	12.2	:	0.0	10.2	2.0	1.6	2.7	3.3	11.7
Jun	:	:	12.8	2.9	33.7	:	2.7	25.8	11.2	:	0.0	9.1	1.0	1.9	2.9	3.5	11.9
Jul	:	:	12.4	2.6	29.8	:	2.0	19.9	11.4	:	0.0	8.5	1.0	1.4	2.2	3.3	10.3
Aug	:	:	6.6	2.6	26.8	:	1.3	15.0	11.1	:	0.0	6.2	1.0	0.8	2.4	2.5	9.2
Sep	:	:	5.8	2.8	20.2	:	0.4	12.4	6.5	:	0.0	4.1	1.0	0.7	1.6	2.3	8.1
Oct	:	:	4.1	3.9	20.1	:	0.0	18.1	3.5	:	0.0	3.7	1.0	0.5	1.2	1.3	4.6
Nov	:	:	5.0	2.6	19.0	:	0.3	19.1	3.1	:	0.0	5.0	1.0	0.4	1.6	1.7	3.7
Dec	:	:	5.7	3.1	27.0	:	0.2	26.2	3.1	:	0.0	6.7	2.0	0.7	2.2	3.1	5.7
2000 Jan	:	:	:	3.1	:	:	0.0	29.6	4.0	:	:	7.3	1.0	0.9	2.7	3.3	6.7
Feb	:	:	:	3.1	:	:	:	27.5	2.6	:	:	4.4	:	0.9	2.5	3.2	6.0
Mar	:	:	:	:	:	:	:	:	:	:	:	5.8	:	:	:	4.3	:

	1506 Magermilchpulver Lagerbestände 1 000 t ⁽¹⁾			Skimmed milk powder stocks 1 000 t ⁽¹⁾									Lait écrémé en poudre stocks 1 000 t ⁽¹⁾				
	EU-15	EUR-11	B	DK	D	EL	E	F	IRL	I	L	NL	A	P	FIN	S	UK
1998 Oct	204.6	119.3	3.6	0.0	42.4	0.0	0.0	4.9	68.4	0.0	0.0	0.0	0.0	0.0	0.0	8.0	77.3
Nov	204.3	119.1	3.6	0.0	42.2	0.0	0.0	4.9	68.4	0.0	0.0	0.0	0.0	0.0	0.0	8.0	77.2
Dec	203.7	118.5	3.6	0.0	42.1	0.0	0.0	4.5	68.4	0.0	0.0	0.0	0.0	0.0	0.0	8.0	77.2
1999 Jan	202.3	117.4	3.6	0.0	42.1	0.0	0.0	3.4	68.4	0.0	0.0	0.0	0.0	0.0	0.0	8.0	76.9
Feb	201.0	116.1	3.6	0.0	41.9	0.0	0.0	2.2	68.4	0.0	0.0	0.0	0.0	0.0	0.0	8.0	76.9
Mar	216.1	126.8	3.6	0.0	51.9	0.0	0.0	1.8	69.4	0.0	0.0	0.0	0.0	0.0	0.0	9.4	80.0
Apr	226.0	134.1	3.4	0.0	53.4	0.0	0.0	2.3	72.7	0.0	0.0	1.8	0.0	0.0	0.4	10.8	81.1
May	240.4	144.9	3.2	0.0	55.4	0.0	0.0	2.4	78.0	0.0	0.0	4.8	0.0	0.0	1.1	11.9	83.5
Jun	256.8	159.2	3.5	0.0	57.4	0.0	0.0	2.8	86.2	0.0	0.0	8.1	0.0	0.0	1.2	12.4	85.2
Jul	272.2	171.5	6.8	0.0	56.8	0.0	0.1	2.8	92.3	0.0	0.0	11.0	0.0	0.0	1.8	12.8	87.9
Aug	251.8	148.9	9.3	0.0	52.7	0.0	0.5	2.7	70.6	0.0	0.0	10.9	0.0	0.0	2.2	12.9	90.0
Sep	236.5	147.4	9.3	0.0	52.4	0.0	1.2	2.7	68.7	0.0	0.0	10.9	0.0	0.0	2.2	13.6	75.6
Oct	213.0	130.7	8.3	0.0	41.1	0.0	1.2	2.7	64.3	0.0	0.0	10.9	0.0	0.0	2.2	12.0	70.4
Nov	190.0	116.9	6.1	0.0	35.9	0.0	1.2	2.7	57.9	0.0	0.0	10.9	0.0	0.0	2.2	11.4	61.8
Dec	180.0	110.5	6.1	0.0	35.9	0.0	1.2	2.7	51.5	0.0	0.0	10.9	0.0	0.0	2.2	11.3	58.2

(¹) Ende des Zeitraums.

(¹) End of period.

(¹) Fin de période.

Außenhandel
External trade
Commerce extérieur

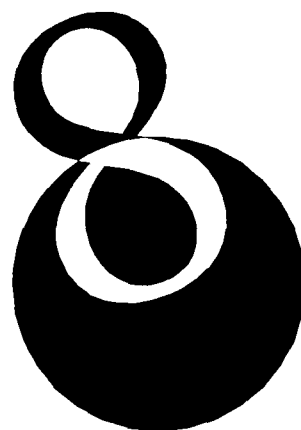

AUSSENHANDEL
EXTERNAL TRADE
COMMERCE EXTÉRIEUR



1601		Ausfuhren insgesamt Mio. ECU/EUR										Total exports Mio ECU/EUR			Exportations totales Mio ECU/EUR		
	B/L	DK	D	EL	E	F	IRL	I	NL	A	P	FIN	S	UK			
1996	139 663	40 492	413 191	9 223	84 460	240 299	38 070	198 695	162 238	45 853	19 388	32 387	66 876	203 605			
1997	153 902	43 449	451 553	9 987	88 847	266 431	47 043	211 998	183 267	52 718	21 124	36 569	72 975	247 263			
1998	162 262	43 719	485 021	9 615	99 879	285 999	57 381	215 639	190 865	57 163	22 052	39 026	75 615	244 360			
1999	172 110	46 641	503 119	9 229	97 985	303 881	66 122	216 300	202 410	60 724	22 434	39 508	79 335	252 194			
1998 Dec	13 038	3 549	38 880	832	8 039	23 852	4 846	17 546	16 098	4 492	1 602	3 093	6 064	19 194			
1999 Jan	12 637	3 352	35 300	593	6 856	21 213	4 716	13 238	15 370	4 113	1 803	2 776	5 583	16 826			
Feb	13 068	3 488	38 572	705	7 636	22 767	4 830	15 835	15 295	4 562	1 777	2 856	6 150	18 196			
Mar	16 015	4 221	43 002	797	9 036	27 902	5 376	19 488	18 174	5 536	2 076	3 387	7 144	22 407			
Apr	13 933	3 547	41 295	747	7 738	24 906	5 058	17 650	15 940	4 929	1 889	3 158	6 405	19 644			
May	13 416	3 665	39 439	713	8 163	23 049	5 343	17 785	15 728	4 718	1 928	3 190	6 073	19 903			
Jun	15 552	4 030	44 259	758	9 034	27 894	5 786	19 638	17 446	5 301	1 902	3 290	7 115	21 756			
Jul	14 167	3 521	44 196	723	8 444	27 091	5 783	21 088	16 005	5 240	2 214	2 944	5 654	20 886			
Aug	12 197	3 732	38 285	703	5 596	19 768	4 876	13 262	15 211	4 576	1 298	2 965	6 003	20 117			
Sep	16 033	4 256	42 476	817	8 350	26 850	6 231	18 848	18 461	6 024	1 947	3 683	7 136	23 332			
Oct	15 318	4 249	44 145	859	8 903	28 190	5 824	20 353	17 546	5 126	1 976	4 083	7 210	23 156			
Nov	14 933	4 391	48 646	843	9 332	27 363	5 908	19 490	18 273	5 606	1 985	3 550	7 633	23 609			
Dec	14 839	4 189	43 505	972	8 897	26 888	6 394	19 626	18 962	4 992	1 641	3 626	7 229	22 363			
2000 Jan	14 489	3 165	41 993	:	:	24 226	:	15 022	17 215	4 391	1 764	3 278	:	20 163			
Feb	15 228	:	:	:	:	26 661	:	:	:	:	:	:	:	:			

1602		Einfuhren insgesamt Mio. ECU/EUR										Total imports Mio ECU/EUR			Importations totales Mio ECU/EUR		
	B/L	DK	D	EL	E	F	IRL	I	NL	A	P	FIN	S	UK			
1996	132 242	35 669	361 566	22 239	95 469	231 020	27 029	164 019	149 770	53 952	27 724	24 747	52 711	226 290			
1997	142 790	39 595	388 703	23 738	101 998	251 338	33 286	185 295	168 188	57 969	30 912	27 875	57 843	271 171			
1998	150 741	41 810	420 550	26 604	121 901	274 528	38 526	192 512	174 508	61 997	33 943	29 400	61 010	286 534			
1999	160 439	42 803	436 155	23 932	126 990	293 387	42 752	203 570	189 767	66 630	36 220	30 013	64 319	302 020			
1998 Dec	12 425	3 411	36 068	2 294	10 825	22 546	3 297	16 444	14 911	5 060	2 887	2 407	4 852	21 992			
1999 Jan	11 784	3 177	30 851	1 404	8 579	21 662	3 206	13 015	13 924	4 635	2 588	2 107	4 409	21 398			
Feb	12 449	3 263	32 825	1 643	9 292	22 128	3 137	15 248	14 133	4 953	2 734	2 304	4 842	22 468			
Mar	14 840	4 035	37 084	2 261	11 033	26 409	3 538	18 333	16 753	5 967	3 258	2 720	5 689	26 297			
Apr	12 810	3 288	35 480	1 741	10 083	23 604	3 542	17 043	14 818	5 352	3 083	2 506	5 117	24 148			
May	12 642	3 436	36 033	1 965	10 683	23 427	3 512	16 694	14 992	5 019	3 033	2 454	5 060	23 050			
Jun	14 106	3 768	37 265	2 213	11 270	26 657	3 557	17 972	16 238	5 523	3 106	2 373	5 385	26 334			
Jul	12 560	3 229	36 661	1 825	10 833	23 693	3 494	17 169	15 389	5 625	3 162	2 260	4 367	26 334			
Aug	11 950	3 351	35 047	1 719	8 042	20 361	3 264	11 438	14 462	5 478	2 419	2 371	5 228	23 915			
Sep	14 184	3 831	36 757	2 076	11 704	26 111	3 697	19 313	17 275	6 949	3 118	2 668	6 019	26 715			
Oct	14 036	3 767	38 315	2 193	11 293	26 129	3 940	18 902	16 406	5 652	3 203	2 736	6 033	27 567			
Nov	14 489	3 909	40 361	2 363	12 092	26 490	4 089	18 474	17 519	6 016	3 433	2 819	6 201	27 863			
Dec	14 588	3 749	39 476	2 530	12 086	26 715	3 776	19 971	17 859	5 461	3 083	2 694	5 969	25 930			
2000 Jan	13 392	3 034	39 342	:	:	25 313	:	16 170	16 669	4 980	2 631	2 479	:	25 400			
Feb	13 737	:	:	:	:	26 663	:	:	:	:	:	:	:	:			

AUSSENHANDEL
EXTERNAL TRADE
COMMERCE EXTÉRIEUR



	Handelsbilanz Mio. ECU/EUR					Total trade balances Mio ECU/EUR					Balances commerciales totales Mio ECU/EUR				
	B/L	DK	D	EL	E	F	IRL	I	NL	A	P	FIN	S	UK	
1996	7 421	4 823	51 625	-13 016	-11 008	9 279	11 041	34 676	12 468	-8 099	-8 336	7 640	14 165	-22 685	
1997	11 111	3 854	62 850	-13 751	-13 151	15 093	13 757	26 703	15 080	-5 251	-9 788	8 694	15 132	-23 908	
1998	11 521	1 909	64 471	-16 989	-22 022	11 471	18 855	23 127	16 357	-4 834	-11 891	9 626	14 605	-42 175	
1999	11 671	3 838	66 964	-14 703	-29 004	10 494	23 370	12 730	12 643	-5 906	-13 786	9 495	15 016	-49 826	
1998 Nov	489	187	7 679	-2 020	-2 085	1 030	1 852	1 369	1 196	-271	-1 141	616	1 160	-3 721	
Dec	613	138	2 812	-1 462	-2 786	906	1 549	1 101	1 187	-567	-1 286	686	1 212	-2 798	
1999 Jan	854	175	4 449	-811	-1 723	-450	1 510	223	1 446	-522	-785	669	1 175	-4 573	
Feb	619	225	5 746	-938	-1 656	639	1 692	587	1 162	-392	-957	551	1 308	-4 272	
Mar	1 175	186	5 918	-1 465	-1 996	1 493	1 837	1 155	1 420	-430	-1 182	667	1 456	-3 890	
Apr	1 124	259	5 815	-994	-2 345	1 302	1 516	607	1 123	-423	-1 194	652	1 287	-4 504	
May	774	229	3 406	-1 252	-2 519	-377	1 831	1 091	736	-301	-1 105	736	1 013	-3 147	
Jun	1 446	262	6 994	-1 455	-2 237	1 237	2 228	1 666	1 208	-222	-1 204	917	1 730	-4 578	
Jul	1 607	292	7 535	-1 101	-2 389	3 397	2 289	3 918	616	-384	-948	683	1 287	-5 449	
Aug	247	381	3 237	-1 015	-2 446	-593	1 612	1 824	750	-902	-1 121	594	774	-3 798	
Sep	1 849	425	5 719	-1 259	-3 354	740	2 534	-464	1 186	-925	-1 172	1 015	1 117	-3 382	
Oct	1 281	481	5 830	-1 334	-2 390	2 062	1 883	1 452	1 140	-527	-1 227	1 347	1 177	-4 412	
Nov	444	482	8 285	-1 520	-2 760	873	1 819	1 016	754	-411	-1 448	731	1 432	-4 255	
Dec	252	440	4 029	-1 558	-3 189	173	2 618	-345	1 104	-469	-1 442	932	1 260	-3 567	
2000 Jan	1 097	131	2 651	:	:	-1 087	:	:	546	-590	-868	799	:	-5 236	

INTRA-EU-HANDEL
INTRA-EU TRADE
COMMERCE INTRA-UE



1701	Intra-EU-Versendungen Mio. ECU/EUR							Intra-EU dispatches Mio ECU/EUR							Expéditions intra-UE Mio ECU/EUR		
	EU-15	EUR-11 ⁽¹⁾	B/L	DK	D	EL	E	F	IRL	I	NL	A	P	FIN	S	UK	
1996	1 067 820	704 912	107 151	26 981	237 061	4 975	57 287	149 665	27 110	110 161	129 287	29 405	15 623	17 651	38 196	117 268	
1997	1 165 998	750 686	114 759	28 840	250 533	5 078	60 718	165 256	32 413	116 528	144 870	32 692	17 071	19 457	40 549	137 233	
1998	1 255 306	818 980	123 724	29 050	274 108	5 137	71 002	178 385	39 777	121 194	150 559	36 686	18 072	21 889	43 818	141 805	
1999	1 313 650	856 238	131 578	31 530	286 095	4 505	69 772	189 421	43 597	124 036	160 270	38 635	18 568	22 864	46 178	146 600	
1998 Dec	101 311	66 208	9 974	2 369	21 551	408	5 738	14 463	3 508	10 187	12 649	2 831	1 314	1 754	3 390	11 176	
1999 Jan	96 464	63 414	9 945	2 302	21 156	323	5 125	14 261	3 240	7 788	12 394	2 695	1 547	1 668	3 452	10 569	
Feb	101 719	67 010	10 097	2 308	22 897	382	5 667	14 650	3 082	9 430	12 315	2 908	1 512	1 743	3 762	10 965	
Mar	117 758	76 912	12 373	2 810	23 771	429	6 481	17 650	3 659	11 609	14 325	3 529	1 751	2 025	4 325	13 021	
Apr	106 686	70 657	10 891	2 338	23 855	384	5 596	15 642	3 309	10 429	12 513	3 163	1 589	1 868	3 794	11 315	
May	104 597	69 089	10 181	2 451	23 083	364	5 867	14 793	3 669	10 237	12 419	2 958	1 592	1 819	3 496	11 668	
Jun	116 269	76 755	11 741	2 749	25 497	363	6 382	16 942	3 851	11 404	13 940	3 337	1 585	1 903	4 085	12 492	
Jul	107 807	70 931	10 232	2 280	23 669	350	5 726	15 752	3 667	12 043	12 477	3 310	1 806	1 635	3 156	11 704	
Aug	91 082	57 072	9 416	2 565	21 944	320	3 605	11 661	2 919	6 630	12 119	2 730	1 034	1 710	3 511	10 920	
Sep	118 693	76 888	12 266	2 910	24 130	368	6 167	17 051	3 958	11 566	14 784	3 908	1 625	2 207	4 003	13 750	
Oct	117 167	75 032	11 644	2 796	25 016	421	6 275	17 527	3 997	11 161	13 759	3 303	1 601	2 051	4 048	13 567	
Nov	121 737	78 685	11 620	3 059	27 842	388	6 673	17 340	3 756	10 945	14 361	3 739	1 626	2 145	4 456	13 786	
Dec	113 672	73 793	11 171	2 961	23 236	412	6 206	16 153	4 490	10 796	14 866	3 056	1 300	2 090	4 090	12 845	
2000 Jan	:	:	11 143	2 102	25 335	:	:	14 923	:	7 875	13 823	2 906	1 441	1 994	:	11 820	
Feb	:	:	11 668	:	:	:	:	17 322	:	10 488	:	:	:	:	:	:	

1702	Intra-EU-Eingänge Mio. ECU/EUR							Intra-EU arrivals Mio ECU/EUR							Arrivées intra-UE Mio ECU/EUR		
	EU-15	EUR-11 ⁽¹⁾	B/L	DK	D	EL	E	F	IRL	I	NL	A	P	FIN	S	UK	
1996	1 023 383	673 582	96 607	25 169	218 063	14 328	66 128	156 651	18 004	100 188	91 976	40 129	21 152	16 150	36 118	122 722	
1997	1 108 132	714 157	101 770	27 807	228 257	15 432	67 275	165 673	21 312	113 098	98 528	42 564	23 583	17 938	39 180	145 714	
1998	1 204 023	787 635	107 179	29 414	248 132	17 314	86 119	185 466	23 744	118 543	101 447	45 676	26 445	19 320	42 227	152 998	
1999	1 246 912	814 206	115 091	30 186	248 299	15 717	87 205	195 233	26 666	123 845	105 713	48 390	28 020	19 616	43 493	159 438	
1998 Dec	102 779	68 638	8 999	2 457	21 362	1 317	8 027	15 885	2 085	11 075	8 656	3 788	2 336	1 606	3 409	11 776	
1999 Jan	88 027	57 859	8 475	2 220	17 931	935	5 808	14 305	1 923	7 432	7 837	3 348	1 983	1 370	2 969	11 492	
Feb	96 363	63 359	9 050	2 327	18 988	1 117	6 578	15 455	1 968	9 409	8 221	3 656	2 243	1 553	3 352	12 447	
Mar	111 994	73 052	10 686	2 848	20 809	1 496	7 652	17 652	2 209	11 500	9 444	4 349	2 551	1 869	3 959	14 970	
Apr	101 427	67 281	9 235	2 354	20 190	1 161	6 987	15 635	2 243	10 670	8 586	3 964	2 349	1 659	3 518	12 875	
May	100 666	66 422	8 929	2 393	21 476	1 249	7 315	15 532	2 182	10 358	8 307	3 621	2 339	1 563	3 387	12 014	
Jun	110 784	73 073	10 230	2 671	21 889	1 434	7 972	18 225	2 153	11 347	9 108	3 930	2 397	1 593	3 721	14 114	
Jul	101 637	66 773	8 658	2 149	20 964	1 212	7 439	15 690	2 124	10 162	8 536	4 006	2 385	1 432	2 912	13 966	
Aug	89 247	56 910	8 431	2 287	20 286	1 085	5 082	13 059	1 982	6 608	7 738	3 968	1 797	1 518	3 389	12 016	
Sep	110 629	71 359	10 145	2 755	19 923	1 419	8 032	17 211	2 240	11 737	9 352	5 306	2 440	1 787	3 983	14 300	
Oct	110 473	71 650	10 050	2 638	21 463	1 523	7 825	17 642	2 521	11 299	9 206	4 021	2 493	1 762	4 138	13 892	
Nov	113 326	72 939	10 402	2 813	22 586	1 474	8 126	17 552	2 674	10 808	9 758	4 390	2 671	1 769	4 158	14 145	
Dec	112 337	73 527	10 800	2 729	21 794	1 612	8 390	17 277	2 447	12 515	9 620	3 831	2 371	1 740	4 006	13 206	
2000 Jan	:	:	9 449	1 876	22 175	:	:	15 821	:	8 366	8 674	3 479	1 849	1 500	:	11 828	
Feb	:	:	9 575	:	:	:	:	17 354	:	10 705	:	:	:	:	:	:	

(¹) Die Zahlen für EUR-11 beziehen sich auf Intra-EUR-11 Handel: d.h. Handel zwischen EUR-11 und den 4 EU-Mitgliedstaaten, die nicht an der EWU teilnehmen, ist ausgeschlossen.

(¹) EUR-11 figures are for intra-EUR-11 trade: that is they exclude trade involving the four Member States not taking part in EMU.

(¹) Les données de l'EUR-11 concernent le commerce intra-EUR-11, c'est-à-dire excluant le commerce avec les 4 Etats membres qui ne font pas partie de l'UEM.

INTRA-EU-HANDEL
INTRA-EU TRADE
COMMERCE INTRA-UE



	1703													
	Intra-EU-Handelsbilanz Mio. ECU/EUR					Intra-EU trade balances Mio ECU/EUR					Balances commerciales intra-UE Mio ECU/EUR			
	B/L	DK	D	EL	E	F	IRL	I	NL	A	P	FIN	S	UK
1996	10 544	1 813	18 998	-9 352	-8 841	-6 986	9 106	9 972	37 311	-10 724	-5 529	1 500	2 078	-5 454
1997	12 988	1 033	22 276	-10 354	-6 558	-417	11 101	3 430	46 341	-9 872	-6 512	1 519	1 369	-8 480
1998	16 545	-363	25 976	-12 177	-15 117	-7 081	16 033	2 651	49 212	-8 990	-8 373	2 569	1 592	-11 193
1999	16 487	1 345	37 797	-11 212	-17 434	-5 813	16 930	191	54 557	-9 755	-9 451	3 248	2 685	-12 837
1998 Dec	975	-88	189	-909	-2 289	-1 422	1 423	-887	3 992	-957	-1 022	148	-19	-600
1999 Jan	1 470	82	3 225	-612	-683	-44	1 316	356	4 557	-653	-436	298	483	-923
Feb	1 048	-19	3 909	-735	-911	-805	1 114	22	4 094	-748	-731	190	410	-1 482
Mar	1 687	-39	2 962	-1 067	-1 171	-2	1 450	108	4 882	-820	-801	156	366	-1 948
Apr	1 656	-16	3 665	-777	-1 390	7	1 067	-241	3 928	-801	-761	208	275	-1 560
May	1 252	58	1 607	-885	-1 448	-739	1 487	-121	4 111	-663	-747	256	109	-346
Jun	1 511	78	3 609	-1 071	-1 590	-1 283	1 698	57	4 831	-593	-812	309	363	-1 622
Jul	1 573	131	2 705	-862	-1 712	62	1 543	1 881	3 941	-696	-580	203	244	-2 263
Aug	985	279	1 657	-766	-1 477	-1 398	936	22	4 380	-1 238	-763	192	122	-1 097
Sep	2 121	155	4 207	-1 051	-1 864	-160	1 718	-171	5 432	-1 397	-815	420	21	-551
Oct	1 594	159	3 553	-1 101	-1 550	-114	1 476	-138	4 553	-718	-892	289	-91	-326
Nov	1 218	246	5 257	-1 086	-1 453	-212	1 082	137	4 603	-651	-1 045	376	298	-359
Dec	371	232	1 442	-1 199	-2 184	-1 123	2 042	-1 719	5 245	-775	-1 070	350	85	-361
2000 Jan	1 694	226	3 160	:	:	-898	:	-491	5 149	-573	-407	494	:	-8
Feb	2 092	:	:	:	:	-32	:	-217	:	:	:	:	:	:

EXTRA-EU-HANDEL
EXTRA-EU TRADE
COMMERCE EXTRA-UE



1801	Extra-EU-Ausfuhren Mio. ECU/EUR				Extra-EU exports Mio ECU/EUR							Exportations extra-UE Mio ECU/EUR				
	EU-15	EUR-11 ⁽¹⁾	B/L	DK	D	EL	E	F	IRL	I	NL	A	P	FIN	S	UK
1996	626 621	669 519	32 512	13 511	176 130	4 247	27 173	90 634	10 960	88 534	32 952	16 448	3 765	14 737	28 680	86 337
1997	721 128	762 670	39 143	14 609	201 020	4 908	28 129	101 175	14 629	95 470	38 398	20 026	4 053	17 112	32 426	110 029
1998	733 290	796 308	38 538	14 668	210 913	4 478	28 877	107 615	17 605	94 445	40 206	20 477	3 980	17 137	31 797	102 554
1999	758 342	828 355	40 532	15 110	217 024	4 724	28 214	114 460	22 525	92 264	42 140	22 089	3 866	16 644	33 157	105 594
1998 Nov	61 166	67 052	3 045	1 255	18 283	425	2 393	9 213	1 517	7 636	3 337	1 883	320	1 245	2 754	7 859
Dec	59 815	65 279	3 063	1 180	17 329	424	2 301	9 389	1 339	7 359	3 450	1 661	288	1 339	2 674	8 018
1999 Jan	47 913	54 609	2 692	1 051	14 145	270	1 731	6 952	1 476	5 450	2 977	1 419	255	1 108	2 131	6 257
Feb	54 017	60 186	2 971	1 179	15 674	323	1 969	8 117	1 748	6 405	2 980	1 653	265	1 113	2 389	7 231
Mar	66 803	73 080	3 642	1 411	19 231	368	2 555	10 252	1 716	7 879	3 848	2 007	326	1 362	2 819	9 386
Apr	60 153	65 840	3 043	1 209	17 439	363	2 141	9 264	1 749	7 221	3 427	1 767	300	1 290	2 611	8 329
May	58 515	63 669	3 235	1 213	16 356	348	2 297	8 257	1 674	7 548	3 309	1 760	335	1 371	2 577	8 234
Jun	67 491	73 346	3 811	1 281	18 761	395	2 652	10 952	1 935	8 234	3 506	1 965	316	1 387	3 030	9 265
Jul	70 148	76 240	3 936	1 241	20 528	373	2 717	11 338	2 116	9 045	3 528	1 930	408	1 309	2 498	9 182
Aug	57 508	60 962	2 782	1 167	16 341	383	1 992	8 108	1 957	6 632	3 092	1 846	264	1 255	2 492	9 198
Sep	65 752	72 014	3 767	1 347	18 346	449	2 183	9 799	2 273	7 283	3 677	2 115	321	1 476	3 133	9 583
Oct	69 770	76 432	3 673	1 452	19 130	438	2 628	10 663	1 826	9 193	3 787	1 823	375	2 032	3 162	9 589
Nov	69 823	76 400	3 313	1 331	20 803	455	2 658	10 023	2 152	8 545	3 912	1 867	359	1 405	3 177	9 823
Dec	70 450	75 577	3 668	1 228	20 268	559	2 692	10 734	1 904	8 830	4 097	1 936	341	1 536	3 139	9 519
2000 Jan	:	61 555	3 346	1 064	16 658	:	2 312	9 303	1 744	7 147	3 392	1 485	322	1 284	2 689	8 343

1802	Extra-EU-Einfuhren Mio. ECU/EUR				Extra-EU imports Mio ECU/EUR							Importations extra-UE Mio ECU/EUR				
	EU-15	EUR-11 ⁽¹⁾	B/L	DK	D	EL	E	F	IRL	I	NL	A	P	FIN	S	UK
1996	581 064	591 733	35 635	10 501	143 503	7 912	29 341	74 369	9 025	63 831	57 795	13 823	6 572	8 596	16 593	103 569
1997	672 568	675 115	41 020	11 788	160 446	8 306	34 723	85 665	11 974	72 197	69 659	15 405	7 328	9 937	18 663	125 457
1998	710 543	710 972	43 563	12 396	172 418	9 289	35 782	89 062	14 782	73 969	73 061	16 321	7 498	10 080	18 783	133 537
1999	772 086	771 719	45 348	12 617	187 857	8 215	39 785	98 153	16 086	79 726	84 054	18 240	8 201	10 398	20 826	142 582
1998 Nov	59 367	59 702	3 449	1 043	14 212	968	2 977	7 539	1 403	6 051	6 338	1 387	586	777	1 664	10 974
Dec	57 042	58 633	3 426	954	14 706	977	2 798	7 061	1 212	5 370	6 255	1 271	552	801	1 443	10 216
1999 Jan	54 713	54 493	3 309	957	12 920	469	2 771	7 358	1 283	5 583	6 087	1 287	605	738	1 439	9 906
Feb	55 056	55 844	3 399	935	13 837	526	2 714	6 673	1 169	5 839	5 912	1 297	491	751	1 490	10 021
Mar	66 224	66 884	4 154	1 187	16 275	766	3 381	8 757	1 329	6 833	7 310	1 618	707	851	1 730	11 328
Apr	61 187	61 039	3 575	934	15 289	580	3 097	7 969	1 299	6 373	6 232	1 388	733	847	1 599	11 273
May	61 333	62 066	3 713	1 043	14 557	716	3 368	7 895	1 330	6 336	6 684	1 398	694	892	1 673	11 035
Jun	64 984	64 995	3 877	1 097	15 376	778	3 298	8 432	1 405	6 625	7 130	1 593	709	780	1 663	12 221
Jul	64 965	64 074	3 902	1 080	15 697	613	3 394	8 003	1 370	7 007	6 853	1 618	777	828	1 455	12 368
Aug	59 799	57 922	3 520	1 064	14 761	633	2 960	7 302	1 281	4 830	6 723	1 510	622	853	1 840	11 899
Sep	69 785	70 415	4 039	1 076	16 834	657	3 672	8 899	1 457	7 576	7 922	1 643	678	881	2 037	12 414
Oct	69 700	68 962	3 986	1 130	16 852	670	3 467	8 487	1 419	7 603	7 200	1 632	710	974	1 895	13 675
Nov	72 792	72 843	4 087	1 095	17 775	889	3 966	8 939	1 415	7 666	7 761	1 626	762	1 050	2 043	13 718
Dec	71 548	72 181	3 788	1 020	17 681	918	3 696	9 438	1 329	7 456	8 239	1 630	713	953	1 963	12 724
2000 Jan	:	66 442	3 943	1 158	17 167	:	3 841	9 492	1 457	7 804	7 995	1 502	783	978	2 127	13 572

(¹) Die Zahlen für EUR-11 beziehen sie sich auf Extra-EUR-11 Handel: d.h. Handel zwischen EUR-11 und den 4 EU-Mitgliedstaaten, die nicht an der EWU teilnehmen, ist eingeschlossen

(¹) EUR-11 figures are for extra-EUR-11 trade: that is they include trade between the EUR-11 and the four EU Member States not taking part in EUR-11.

(¹) Les données de l'EUR-11 concernent le commerce extra-EUR-11, c'est-à-dire incluant le commerce avec les 4 États membres qui ne font pas partie de l'UEM.

EXTRA-EU-HANDEL
EXTRA-EU TRADE
COMMERCE EXTRA-UE



1803

Extra-EU-Handelsbilanz
Mio. ECU/EUR

Extra-EU trade balances
Mio ECU/EUR

Balances commerciales extra-UE
Mio ECU/EUR

	EU-15	EUR-11 ⁽¹⁾	B/L	DK	D	EL	E	F	IRL	I	NL	A	P	FIN	S	UK
1996	45 556	77 787	-3 123	3 010	32 627	-3 664	-2 167	16 265	1 935	24 703	-24 843	2 625	-2 806	6 140	12 087	-17 232
1997	48 561	87 556	-1 877	2 821	40 574	-3 397	-6 594	15 510	2 656	23 273	-31 262	4 621	-3 276	7 175	13 764	-15 428
1998	22 748	85 336	-5 024	2 272	38 495	-4 812	-6 905	18 552	2 822	20 476	-32 855	4 156	-3 518	7 057	13 014	-30 982
1999	-13 743	56 636	-4 816	2 493	29 167	-3 491	-11 571	16 306	6 440	12 538	-41 914	3 849	-4 335	6 247	12 331	-36 989
1998 Nov	1 799	7 350	-403	212	4 071	-543	-583	1 674	114	1 586	-3 002	497	-265	468	1 090	-3 115
Dec	2 774	8 645	-363	226	2 623	-653	-497	2 328	126	1 989	-2 805	390	-264	538	1 231	-2 197
1999 Jan	-6 800	115	-617	93	1 224	-200	-1 040	-406	193	-133	-3 111	132	-349	370	692	-3 650
Feb	-1 039	4 342	-428	244	1 837	-203	-745	1 444	578	566	-2 933	356	-226	361	898	-2 790
Mar	579	6 196	-512	225	2 956	-398	-825	1 495	387	1 046	-3 462	390	-381	511	1 089	-1 942
Apr	-1 034	4 801	-532	275	2 150	-217	-955	1 295	450	848	-2 805	379	-433	444	1 012	-2 944
May	-2 818	1 603	-478	171	1 799	-367	-1 071	362	343	1 212	-3 375	362	-359	480	904	-2 801
Jun	2 507	8 351	-65	184	3 385	-384	-647	2 520	530	1 609	-3 623	372	-392	608	1 367	-2 956
Jul	5 182	12 166	34	161	4 830	-240	-677	3 335	746	2 038	-3 325	312	-369	481	1 043	-3 186
Aug	-2 291	3 040	-738	103	1 580	-250	-969	805	676	1 802	-3 631	337	-359	402	652	-2 701
Sep	-4 034	1 599	-272	271	1 512	-208	-1 490	900	816	-293	-4 245	472	-356	595	1 096	-2 832
Oct	71	7 470	-313	323	2 277	-233	-840	2 176	407	1 590	-3 413	191	-335	1 058	1 268	-4 086
Nov	-2 969	3 557	-774	236	3 028	-434	-1 308	1 085	737	879	-3 849	240	-403	355	1 134	-3 896
Dec	-1 098	3 396	-120	208	2 587	-359	-1 005	1 296	575	1 374	-4 142	306	-372	582	1 176	-3 206
2000 Jan	:	-4 887	-597	-95	-509	:	-1 529	-189	286	-657	-4 603	-17	-460	306	562	-5 229

(¹) Die Zahlen für EUR-11 beziehen sie sich auf Extra-EUR-11 Handel: d.h. Handel zwischen EUR-11 und den 4 EU-Mitgliedstaaten, die nicht an der EWU teilnehmen, ist eingeschlossen

(¹) EUR-11 figures are for extra-EUR-11 trade: that is they include trade between the EUR-11 and the four EU Member States not taking part in EUR-11.

(¹) Les données de l'EUR-11 concernant le commerce extra-EUR-11, c'est-à-dire incluant le commerce avec les 4 États membres qui ne font pas partie de l'UEM.

AUSSENHANDEL NACH PARTNERLÄNDERN
EXTERNAL TRADE BY PARTNER COUNTRY
COMMERCE EXTÉRIEUR PAR PAYS PARTENAIRE



1901		Ausfuhren nach den USA Mio. ECU/EUR					Exports to US Mio ECU/EUR					Exportations vers les États-Unis Mio ECU/EUR				
	EU-15	EUR-11	B/L	DK	D	EL	E	F	IRL	I	NL	A	P	FIN	S	UK
1996	114 877	83 595	5 840	1 637	31 469	359	3 371	14 592	3 517	14 427	5 464	1 462	854	2 599	5 520	23 766
1997	141 373	102 626	7 598	1 989	38 984	429	4 087	17 981	5 237	16 680	6 545	1 956	987	2 571	6 052	30 277
1998	161 158	119 911	8 519	2 163	45 579	460	4 166	22 030	7 630	18 543	7 187	2 308	1 065	2 883	6 468	32 156
1999	182 530	134 777	8 961	2 533	51 557	527	4 459	24 083	10 056	20 557	8 075	2 724	1 139	3 167	7 302	37 391
1998 Nov	13 583	10 003	753	200	4 036	80	333	1 723	677	1 461	564	214	79	163	632	2 669
Dec	13 137	9 773	636	207	3 931	37	323	1 803	482	1 535	614	186	74	191	550	2 569
1999 Jan	11 510	8 745	618	173	3 301	33	277	1 594	665	1 310	525	175	61	219	413	2 144
Feb	12 570	9 356	679	191	3 529	53	310	1 597	850	1 385	518	231	77	179	524	2 445
Mar	15 264	11 228	857	248	4 377	45	386	2 028	673	1 688	678	234	95	211	618	3 126
Apr	14 854	11 010	708	201	4 477	54	352	2 002	768	1 585	591	224	92	210	605	2 983
May	14 181	10 291	710	206	3 849	47	367	1 797	701	1 596	619	241	106	305	581	3 057
Jun	16 310	12 157	803	220	4 399	45	388	2 272	864	2 183	701	239	107	200	685	3 203
Jul	17 208	13 073	956	218	5 085	36	412	2 347	994	1 957	728	244	133	216	539	3 342
Aug	14 052	10 126	576	194	3 941	37	321	1 758	900	1 564	609	206	77	174	482	3 212
Sep	16 036	11 449	797	223	4 157	48	379	2 185	1 110	1 517	733	252	95	224	713	3 604
Oct	17 284	12 871	871	255	4 568	38	453	2 251	858	1 987	773	226	105	779	758	3 362
Nov	16 932	12 553	713	209	5 011	44	398	2 180	1 030	1 911	771	225	93	221	717	3 410
Dec	16 329	11 919	672	195	4 862	45	415	2 073	643	1 872	829	227	98	229	666	3 504
2000 Jan	:	10 994	732	193	4 042	:	419	2 146	782	1 717	679	191	98	188	653	3 152

1902		Einfuhren aus den USA Mio. ECU/EUR					Imports from US Mio ECU/EUR					Importations depuis les États-Unis Mio ECU/EUR				
	EU-15	EUR-11	B/L	DK	D	EL	E	F	IRL	I	NL	A	P	FIN	S	UK
1996	113 140	78 574	8 862	1 642	20 494	744	5 106	15 248	3 866	8 000	12 941	1 754	870	1 433	3 426	28 755
1997	137 847	94 339	11 070	1 918	23 323	818	5 906	19 282	4 671	9 007	16 275	2 085	975	1 745	3 696	37 076
1998	152 019	104 790	11 970	2 057	27 405	1 246	5 868	21 564	6 259	9 719	17 073	2 100	939	1 891	3 825	40 101
1999	158 708	112 013	12 022	2 087	30 117	784	6 136	23 479	6 687	10 024	18 155	2 627	1 058	1 708	4 075	39 748
1998 Nov	12 519	8 672	968	189	2 233	128	523	1 703	571	816	1 477	173	68	139	348	3 182
Dec	12 007	8 515	988	145	2 414	134	412	1 728	527	692	1 425	128	70	130	308	2 906
1999 Jan	11 854	8 414	898	126	1 990	48	461	2 099	519	754	1 285	230	68	110	283	2 983
Feb	12 260	8 350	999	163	2 367	64	447	1 678	444	734	1 305	165	70	142	326	3 357
Mar	14 616	10 523	1 181	264	2 717	70	558	2 440	551	888	1 650	282	103	153	354	3 405
Apr	13 282	9 362	968	169	2 723	71	436	1 984	568	833	1 376	193	81	201	354	3 325
May	13 296	9 340	997	153	2 532	75	675	1 956	506	763	1 487	175	89	159	385	3 342
Jun	13 478	9 544	969	209	2 567	70	446	2 087	637	814	1 585	227	97	116	319	3 336
Jul	13 081	8 913	1 050	218	2 374	61	464	1 777	582	836	1 391	194	107	138	268	3 621
Aug	12 101	8 384	929	147	2 439	39	350	1 586	506	520	1 563	278	70	143	359	3 171
Sep	13 448	9 737	958	137	2 625	69	448	1 954	698	912	1 696	249	93	105	347	3 157
Oct	13 584	9 453	1 128	205	2 615	68	455	1 754	607	939	1 493	236	87	138	350	3 509
Nov	13 969	9 991	1 065	171	2 531	71	769	1 989	523	1 033	1 611	187	105	178	403	3 333
Dec	13 738	10 002	880	125	2 637	77	628	2 175	547	997	1 714	210	89	124	327	3 208
2000 Jan	:	9 472	944	186	2 586	:	421	2 079	556	919	1 559	204	93	109	433	3 764

AUSSENHANDEL NACH PARTNERLÄNDERN
EXTERNAL TRADE BY PARTNER COUNTRY
COMMERCE EXTÉRIEUR PAR PAYS PARTENAIRE



	1903		Ausfuhren nach Japan Mio. ECU/EUR													Exports to Japan Mio ECU/EUR		Exportations vers le Japon Mio ECU/EUR	
	EU-15	EUR-11	B/L	DK	D	EL	E	F	IRL	I	NL	A	P	FIN	S	UK			
1996	35 770	27 064	1 915	1 319	11 099	65	898	4 275	1 082	4 373	1 732	712	141	838	2 137	5 185			
1997	36 097	26 450	1 829	1 404	10 426	65	964	4 376	1 458	4 161	1 753	661	133	690	2 127	6 050			
1998	31 573	23 917	1 542	1 212	9 297	67	913	4 223	1 446	3 612	1 670	526	114	575	1 587	4 790			
1999	35 314	26 786	2 041	1 478	10 459	60	1 069	4 317	1 864	3 508	2 051	709	100	668	1 911	5 079			
1998 Nov	2 533	1 939	118	92	817	4	92	315	112	238	149	54	7	36	154	343			
Dec	2 612	1 967	143	94	750	10	102	317	145	237	164	51	8	50	135	406			
1999 Jan	2 509	1 952	129	120	857	8	66	339	98	219	149	43	7	45	105	324			
Feb	2 444	1 795	129	110	723	5	63	307	107	232	134	46	7	46	129	406			
Mar	3 186	2 420	178	147	927	6	112	373	195	318	185	62	9	62	141	473			
Apr	2 604	1 937	150	134	779	10	60	305	111	263	155	54	7	54	113	411			
May	2 676	2 055	171	153	806	7	100	263	104	252	244	55	7	52	119	342			
Jun	2 893	2 258	208	109	829	2	104	367	207	254	156	65	8	59	157	367			
Jul	3 098	2 461	214	91	1 001	3	95	389	157	309	169	69	12	46	156	386			
Aug	2 664	1 883	112	103	675	3	57	330	147	295	151	57	7	54	172	503			
Sep	3 338	2 530	207	107	960	4	87	445	197	317	170	75	9	62	209	489			
Oct	3 299	2 510	192	130	917	4	95	458	156	384	168	61	11	67	225	430			
Nov	3 317	2 457	158	137	1 018	4	106	358	172	338	186	55	9	55	199	520			
Dec	3 285	2 528	193	137	966	5	124	383	215	326	181	68	8	65	185	430			
2000 Jan	:	2 272	211	130	887	:	90	347	186	270	173	44	10	56	186	411			

	1904		Einfuhren aus Japan Mio. ECU/EUR													Imports from Japan Mio ECU/EUR		Importations depuis le Japon Mio ECU/EUR	
	EU-15	EUR-11	B/L	DK	D	EL	E	F	IRL	I	NL	A	P	FIN	S	UK			
1996	52 556	38 560	3 299	704	15 526	716	2 017	4 681	1 190	3 128	6 298	820	599	1 001	1 538	11 039			
1997	59 876	43 313	3 512	752	16 502	815	2 312	5 333	1 999	3 721	7 252	798	740	1 144	1 827	13 169			
1998	66 042	48 486	3 937	767	17 964	885	2 919	5 703	2 120	4 230	8 543	880	939	1 252	1 747	14 157			
1999	70 231	52 391	3 893	773	19 032	1 080	3 466	6 593	1 825	5 158	9 084	985	1 012	1 342	2 148	13 839			
1998 Nov	5 858	4 361	341	77	1 628	132	269	508	206	372	779	67	83	108	170	1 118			
Dec	5 367	3 948	327	63	1 386	106	275	472	151	344	717	66	91	119	139	1 110			
1999 Jan	5 089	3 823	270	60	1 395	63	264	430	134	406	657	72	88	108	156	986			
Feb	5 271	3 966	301	69	1 432	78	237	447	200	432	686	71	62	99	149	1 009			
Mar	6 408	4 853	409	73	1 766	155	307	588	136	477	858	104	93	116	190	1 137			
Apr	6 019	4 522	323	81	1 719	72	287	543	163	462	731	90	92	111	169	1 175			
May	5 590	4 204	314	60	1 454	118	295	502	159	439	750	77	97	117	160	1 048			
Jun	5 762	4 308	303	64	1 516	86	313	600	134	429	754	90	76	94	155	1 148			
Jul	6 582	4 159	294	56	1 535	70	310	490	136	418	701	81	93	102	131	1 165			
Aug	5 254	3 773	284	67	1 402	105	239	458	123	296	713	84	68	106	190	1 119			
Sep	6 015	4 513	322	58	1 608	58	319	612	146	449	769	92	93	103	199	1 186			
Oct	6 305	4 647	326	62	1 675	63	293	642	182	449	794	86	76	125	217	1 316			
Nov	6 652	4 910	408	65	1 746	147	321	639	151	483	876	73	94	121	218	1 311			
Dec	6 284	4 712	339	56	1 783	66	281	643	162	418	796	67	82	139	213	1 237			
2000 Jan	:	4 646	356	64	1 699	:	225	602	168	518	814	72	86	108	208	1 349			

AUSSENHANDEL NACH PARTNERLÄNDERN
EXTERNAL TRADE BY PARTNER COUNTRY
COMMERCE EXTÉRIEUR PAR PAYS PARTENAIRE



1905	Ausfuhren in die Mittelmeerländer Mio. ECU/EUR				Exports to Mediterranean basin countries Mio ECU/EUR								Exportations vers les pays du bassin méditerranéen Mio ECU/EUR				
	EU-15	EUR-11	B/L	DK	D	EL	E	F	IRL	I	NL	A	P	FIN	S	UK	
1996	73 159	62 566	5 331	748	16 680	1 880	4 406	13 201	556	15 585	3 611	2 216	340	641	1 627	6 338	
1997	83 821	70 967	6 333	798	19 247	2 139	4 793	14 673	675	16 977	4 036	3 002	378	853	1 932	7 985	
1998	87 167	74 532	6 063	868	19 513	1 905	5 950	16 781	876	16 711	4 375	2 938	350	974	2 167	7 695	
1999	87 695	74 484	6 392	927	19 158	2 103	5 789	17 572	1 100	15 763	4 359	2 895	330	1 126	2 581	7 600	
1998 Nov	7 268	6 187	465	103	1 697	168	470	1 347	74	1 367	369	285	28	84	198	613	
Dec	7 316	6 275	495	76	1 627	169	498	1 481	84	1 352	381	246	28	84	189	607	
1999 Jan	5 169	4 400	416	60	1 173	118	333	1 004	69	834	293	186	19	71	150	443	
Feb	6 253	5 400	496	62	1 539	133	382	1 220	85	1 056	310	207	26	79	156	502	
Mar	8 025	6 931	560	100	1 924	164	500	1 656	88	1 413	385	290	24	90	190	640	
Apr	6 830	5 831	459	68	1 360	160	464	1 441	77	1 259	370	270	25	105	227	545	
May	6 871	5 854	557	65	1 397	145	469	1 276	86	1 340	340	249	30	111	225	582	
Jun	8 077	6 927	618	63	1 877	159	498	1 659	106	1 411	371	271	28	88	234	693	
Jul	8 019	6 871	549	83	1 745	153	559	1 626	95	1 544	360	256	31	105	197	715	
Aug	6 308	5 202	427	83	1 474	183	390	1 156	81	1 062	310	210	24	68	207	634	
Sep	7 392	6 135	584	79	1 525	192	479	1 448	87	1 253	364	267	25	103	265	721	
Oct	7 806	6 600	592	95	1 555	192	546	1 545	88	1 564	367	215	32	96	226	694	
Nov	8 090	6 805	541	87	1 722	225	601	1 621	102	1 422	427	242	30	97	242	731	
Dec	8 854	7 530	594	82	1 867	280	567	1 922	134	1 606	461	231	35	112	263	699	
2000 Jan	:	5 348	513	50	1 325	:	453	1 229	102	1 110	336	176	29	75	208	629	

1906	Einfuhren aus den Mittelmeerländern Mio. ECU/EUR				Imports from Mediterranean basin countries Mio ECU/EUR								Importations depuis les pays du bassin méditerranéen Mio ECU/EUR				
	EU-15	EUR-11	B/L	DK	D	EL	E	F	IRL	I	NL	A	P	FIN	S	UK	
1996	49 611	43 656	2 886	257	12 498	1 344	3 553	8 632	177	10 963	2 745	1 512	572	117	323	4 031	
1997	57 342	50 584	3 480	328	13 410	1 249	4 316	9 573	313	13 906	3 149	1 707	554	176	393	4 787	
1998	57 384	50 116	3 618	356	13 775	1 272	4 065	10 242	335	12 324	3 343	1 744	516	153	480	5 161	
1999	63 006	55 215	3 806	403	15 208	1 089	4 904	10 819	444	13 920	3 443	1 940	560	172	498	5 800	
1998 Nov	4 641	4 040	282	31	1 130	117	297	856	28	987	255	150	46	9	38	415	
Dec	4 639	4 088	269	30	1 161	85	321	846	17	956	336	131	38	14	43	392	
1999 Jan	4 298	3 752	279	33	1 061	75	264	778	51	913	239	125	30	13	34	404	
Feb	4 234	3 707	268	27	1 007	78	306	749	30	897	263	144	28	14	33	390	
Mar	5 457	4 767	360	38	1 313	103	399	1 012	45	1 102	306	174	44	13	45	505	
Apr	4 633	4 118	277	26	1 149	63	366	824	26	992	270	156	45	13	35	390	
May	4 913	4 329	308	30	1 141	73	400	941	42	1 028	260	151	44	14	39	444	
Jun	5 235	4 582	351	35	1 260	87	432	895	24	1 107	283	169	47	12	36	495	
Jul	5 525	4 879	332	37	1 361	77	390	1 011	38	1 191	312	186	42	16	42	491	
Aug	4 796	4 198	281	45	1 209	77	405	789	31	984	288	138	65	9	37	440	
Sep	5 577	4 864	334	36	1 297	85	426	906	39	1 350	290	159	54	10	49	543	
Oct	5 775	5 069	324	32	1 366	90	474	888	35	1 420	305	165	69	23	41	543	
Nov	6 249	5 457	349	33	1 532	123	504	1 016	51	1 437	320	185	43	20	55	582	
Dec	6 314	5 494	345	33	1 513	159	536	1 010	32	1 498	309	188	48	15	54	574	
2000 Jan	:	5 533	384	32	1 404	:	554	947	34	1 625	331	147	83	24	46	543	

AUSSENHANDEL NACH PARTNERLÄNDERN
EXTERNAL TRADE BY PARTNER COUNTRY
COMMERCE EXTÉRIEUR PAR PAYS PARTENAIRE



	Ausfuhren in die OPEC-Staaten Mio. ECU/EUR		Exports to OPEC Mio ECU/EUR										Exportations vers les pays de l'OPEP Mio ECU/EUR				
			EU-15	EUR-11	B/L	DK	D	EL	E	F	IRL	I	NL	A	P	FIN	S
1996	41 941	31 415	1 857	648	8 730	273	2 185	7 425	469	6 691	2 176	829	112	941	1 249	8 356	
1997	51 139	36 189	2 311	691	10 155	256	2 466	8 599	569	7 329	2 708	957	115	980	1 519	12 483	
1998	47 077	35 027	2 205	659	9 726	243	2 662	8 365	631	7 140	2 628	892	114	665	1 363	9 786	
1999	43 742	34 230	2 105	618	9 115	236	2 348	8 749	741	6 945	2 719	863	113	531	1 084	7 573	
1998 Nov	3 868	3 048	162	57	910	26	243	730	49	586	218	77	10	64	100	636	
Dec	4 180	3 229	214	53	845	22	229	830	50	648	260	96	13	43	134	741	
1999 Jan	2 878	2 263	153	43	600	15	163	603	45	415	180	48	4	51	80	477	
Feb	3 128	2 437	162	46	668	17	163	598	67	491	183	59	9	36	74	553	
Mar	4 272	3 252	216	62	878	14	229	875	66	596	263	82	10	37	100	844	
Apr	3 457	2 744	159	44	697	15	179	693	60	627	223	57	8	41	76	578	
May	3 331	2 583	150	45	668	17	207	610	62	568	201	73	10	34	80	606	
Jun	3 598	2 793	171	52	701	30	205	686	64	625	223	69	7	44	85	638	
Jul	4 037	3 201	180	51	893	20	218	796	74	665	256	67	12	40	81	684	
Aug	3 505	2 669	151	49	744	25	184	713	54	511	205	55	9	43	79	683	
Sep	3 512	2 774	162	58	751	19	160	762	67	495	222	98	7	49	100	562	
Oct	3 800	2 977	192	56	744	27	218	789	75	632	213	49	11	53	99	641	
Nov	3 854	3 032	186	49	841	16	210	733	59	598	238	114	12	42	100	657	
Dec	4 370	3 505	222	63	930	20	214	891	47	721	312	92	16	61	131	650	
2000 Jan	:	2 603	134	43	644	:	175	810	52	471	195	47	13	61	87	602	

	Einfuhren aus den OPEC-Staaten Mio. ECU/EUR		Imports from OPEC Mio ECU/EUR										Importations depuis les pays de l'OPEP Mio ECU/EUR				
			EU-15	EUR-11	B/L	DK	D	EL	E	F	IRL	I	NL	A	P	FIN	S
1996	43 981	37 706	1 355	214	6 239	1 310	5 935	7 473	47	8 555	5 827	945	1 218	111	792	3 960	
1997	51 292	44 351	1 746	275	6 747	1 127	7 227	8 245	84	11 798	6 071	950	1 336	146	814	4 726	
1998	40 517	33 620	1 775	297	5 365	1 297	5 949	6 916	94	9 487	2 404	610	886	132	637	4 665	
1999	48 136	41 207	1 853	278	6 103	965	6 446	7 610	79	10 643	6 615	685	1 075	97	636	5 049	
1998 Nov	2 950	2 453	140	25	396	75	447	496	11	682	158	44	72	7	43	355	
Dec	2 929	2 528	145	23	461	41	465	493	11	675	208	37	28	5	46	291	
1999 Jan	3 013	2 554	148	27	368	44	394	449	8	698	398	40	49	4	35	353	
Feb	2 592	2 255	129	16	336	18	387	420	7	580	310	30	46	10	37	267	
Mar	3 207	2 745	149	23	408	56	444	493	6	737	371	39	80	18	49	335	
Apr	3 658	3 102	152	19	457	71	528	542	5	805	487	37	80	9	40	423	
May	3 637	3 092	128	21	458	52	434	640	5	792	483	69	69	14	46	425	
Jun	3 651	3 054	148	27	389	75	474	602	6	769	510	49	99	8	50	445	
Jul	4 124	3 614	170	25	579	62	497	662	8	879	656	63	97	4	31	392	
Aug	4 193	3 680	138	28	529	114	517	800	6	920	620	47	94	10	58	313	
Sep	4 792	4 095	201	31	562	67	673	780	8	1 017	691	47	110	8	115	484	
Oct	4 849	4 124	170	19	676	46	624	725	7	1 108	621	68	122	3	73	587	
Nov	4 916	4 247	150	20	682	163	725	634	8	1 101	708	101	130	9	15	471	
Dec	5 506	4 645	170	23	660	197	749	865	6	1 238	758	95	101	3	87	554	
2000 Jan	:	5 155	162	22	716	:	1 029	843	7	1 357	832	73	105	31	48	433	

AUSSENHANDEL NACH PARTNERLÄNDERN
EXTERNAL TRADE BY PARTNER COUNTRY
COMMERCE EXTÉRIEUR PAR PAYS PARTENAIRE



1999	Ausfuhren in die NIC ⁽¹⁾ Mio. ECU/EUR							Exports to the NIC ⁽¹⁾ Mio ECU/EUR					Exportations vers les NPI ⁽¹⁾ Mio ECU/EUR				
	EU-15	EUR-11	B/L	DK	D	EL	E	F	IRL	I	NL	A	P	FIN	S	UK	
1996	54 159	42 248	2 523	1 103	15 066	124	1 653	7 735	774	8 371	3 673	776	195	1 481	2 102	8 581	
1997	61 093	46 335	3 039	1 088	16 028	118	1 837	8 926	1 346	8 188	4 302	859	179	1 632	2 686	10 866	
1998	49 397	36 984	2 175	1 126	12 821	106	1 182	8 286	1 171	5 784	3 646	667	132	1 119	2 029	9 152	
1999	50 694	38 143	2 504	1 222	13 895	113	1 219	7 009	1 308	5 968	4 109	751	127	1 253	1 911	9 306	
1998 Nov	3 790	2 872	151	78	1 019	6	93	656	99	457	251	61	8	76	151	682	
Dec	3 941	2 986	181	83	966	14	110	588	89	482	341	64	10	154	152	707	
1999 Jan	3 064	2 280	140	66	843	6	75	453	87	323	238	39	13	69	160	551	
Feb	3 578	2 521	154	144	925	4	77	477	107	381	244	67	6	83	169	739	
Mar	4 461	3 312	196	102	1 210	11	116	664	109	478	344	66	11	118	165	871	
Apr	3 899	2 875	187	152	1 066	11	94	524	108	428	301	60	10	98	142	718	
May	3 875	2 931	215	93	1 091	7	110	467	108	480	278	57	10	115	146	698	
Jun	4 610	3 434	262	116	1 179	15	110	705	107	499	353	74	14	131	166	879	
Jul	4 595	3 562	257	96	1 278	7	112	693	110	560	360	63	13	116	151	779	
Aug	4 040	3 002	148	72	1 116	12	95	618	106	451	321	54	6	88	133	821	
Sep	4 402	3 351	270	97	1 221	16	89	551	122	511	387	68	9	124	172	766	
Oct	4 540	3 489	214	103	1 246	9	96	610	105	642	396	69	13	97	161	778	
Nov	4 865	3 606	225	91	1 360	7	124	584	116	616	422	67	11	81	174	986	
Dec	4 766	3 779	235	87	1 360	8	121	664	122	599	466	67	11	134	172	721	
2000 Jan	:	3 072	215	64	1 143	:	104	535	117	437	374	46	10	91	146	795	

1910	Einfuhren aus den NIC Mio. ECU/EUR							Imports from the NIC Mio ECU/EUR					Importations depuis les NPI Mio ECU/EUR				
	EU-15	EUR-11	B/L	DK	D	EL	E	F	IRL	I	NL	A	P	FIN	S	UK	
1996	40 918	29 280	1 341	635	10 396	734	1 388	4 349	1 369	2 324	6 709	579	426	398	1 032	9 236	
1997	48 703	34 126	1 669	732	11 110	721	1 733	5 378	2 122	2 784	7 951	599	429	350	1 268	11 856	
1998	56 351	39 994	2 017	885	11 661	1 100	2 356	5 397	2 743	3 680	10 581	636	455	468	1 197	13 175	
1999	61 225	44 111	2 444	850	12 855	887	2 695	6 032	3 097	3 918	11 244	774	575	478	1 216	14 162	
1998 Nov	5 227	3 621	170	76	1 024	247	216	467	278	299	1 025	55	44	43	97	1 186	
Dec	4 827	3 395	158	64	918	257	213	464	225	282	990	54	47	43	90	1 021	
1999 Jan	4 682	3 421	173	107	984	45	222	417	267	289	902	57	70	40	98	1 011	
Feb	4 361	3 242	166	64	941	48	198	442	205	315	840	61	37	37	87	920	
Mar	5 079	3 743	219	71	1 053	98	226	479	257	343	992	77	51	46	103	1 063	
Apr	4 579	3 339	162	57	984	51	214	526	221	339	736	73	47	38	92	1 040	
May	4 697	3 396	180	59	920	114	232	474	250	365	824	60	53	39	95	1 032	
Jun	5 046	3 656	208	65	987	125	231	509	287	383	910	63	46	30	91	1 109	
Jul	4 920	3 533	179	60	1 093	72	245	450	220	351	842	67	49	37	91	1 165	
Aug	4 855	3 378	198	103	1 014	47	202	472	289	181	872	67	44	38	108	1 219	
Sep	5 517	3 983	209	72	1 246	58	222	530	238	342	1 042	68	42	46	107	1 297	
Oct	5 615	3 916	215	63	1 141	87	225	572	288	308	1 023	55	44	46	106	1 442	
Nov	5 950	4 250	303	64	1 224	80	210	548	318	343	1 159	54	45	44	113	1 443	
Dec	5 925	4 254	231	66	1 267	62	268	613	256	361	1 101	72	48	38	122	1 421	
2000 Jan	:	4 195	234	153	1 274	:	229	552	275	384	1 088	62	50	47	131	1 447	

(¹) NIC = Hongkong, Singapur, Südkorea und Taiwan.

(¹) NIC = Hong Kong, Singapore, South Korea and Taiwan.

(¹) NPI = Hong Kong, Singapour, Corée du Sud et Taiwan.

AUSSENHANDEL NACH PARTNERLÄNDERN
EXTERNAL TRADE BY PARTNER COUNTRY
COMMERCE EXTÉRIEUR PAR PAYS PARTENAIRE



	1911 Ausfuhren in die AKP-Staaten Mio. ECU/EUR		Exports to the ACP countries Mio ECU/EUR									Exportations vers les pays ACP Mio ECU/EUR				
	EU-15	EUR-11	B/L	DK	D	EL	E	F	IRL	I	NL	A	P	FIN	S	UK
1996	27 532	21 369	1 728	365	4 905	108	1 369	7 148	385	2 824	1 787	269	676	278	629	5 061
1997	30 188	23 251	1 967	442	5 294	143	1 385	7 172	561	3 434	2 062	293	763	319	620	5 732
1998	33 062	26 212	2 005	427	5 583	160	1 583	8 226	573	4 344	2 399	320	738	441	730	5 533
1999	31 604	25 159	1 991	379	6 431	167	1 637	7 933	694	2 838	2 200	331	648	458	580	5 318
1998 Nov	3 154	2 601	155	33	440	13	122	946	40	535	221	25	73	44	60	447
Dec	2 659	2 092	176	29	565	18	121	636	51	218	207	27	51	40	55	466
1999 Jan	1 977	1 524	125	22	355	9	88	507	39	163	162	16	40	28	45	378
Feb	2 193	1 728	150	22	417	14	155	511	41	188	178	21	38	29	45	382
Mar	2 663	2 022	169	31	506	9	149	581	51	224	232	26	55	29	46	555
Apr	2 816	2 248	153	22	556	9	113	818	54	210	188	26	47	83	53	484
May	2 593	2 063	154	27	575	13	127	660	53	209	163	27	57	38	59	432
Jun	2 583	2 039	177	31	492	20	185	626	47	229	170	32	48	33	44	449
Jul	2 724	2 177	169	33	558	27	151	676	77	233	188	32	62	31	40	448
Aug	2 624	2 129	154	27	678	14	149	560	115	191	174	21	49	39	37	418
Sep	2 654	2 070	219	53	521	11	116	651	51	197	187	35	50	43	49	471
Oct	3 112	2 614	176	30	669	14	151	764	59	476	188	31	63	37	44	410
Nov	2 728	2 181	163	24	523	9	122	742	62	245	191	30	75	28	56	458
Dec	2 937	2 365	183	57	580	17	132	836	46	274	179	32	63	40	63	435
2000 Jan	:	1 925	135	27	532	:	85	704	44	173	136	25	54	36	46	322

	1912 Einfuhren aus den AKP-Staaten Mio. ECU/EUR		Imports from the ACP countries Mio ECU/EUR									Importations depuis les pays ACP Mio ECU/EUR				
	EU-15	EUR-11	B/L	DK	D	EL	E	F	IRL	I	NL	A	P	FIN	S	UK
1996	30 251	24 043	3 775	322	3 846	302	2 881	5 342	230	4 110	2 172	459	1 067	162	213	5 371
1997	32 136	26 062	3 760	294	4 520	239	3 443	5 419	244	4 757	2 254	401	1 080	180	220	5 321
1998	31 153	24 969	3 448	232	4 190	227	3 118	5 571	246	4 415	2 526	299	981	175	213	5 513
1999	32 190	25 202	3 646	148	4 353	221	3 282	5 547	228	4 225	2 520	272	957	172	149	6 469
1998 Nov	2 386	1 859	250	23	309	16	238	452	19	309	181	21	67	13	15	474
Dec	2 475	1 902	248	13	357	19	254	487	22	238	216	17	50	14	10	531
1999 Jan	2 263	1 782	250	14	312	16	180	342	18	299	281	36	59	5	15	436
Feb	2 106	1 693	251	9	303	12	207	320	15	311	208	14	40	23	8	385
Mar	2 727	2 183	351	20	399	20	263	426	20	372	248	18	78	7	12	492
Apr	2 499	2 037	249	8	342	13	273	453	22	359	215	20	92	12	14	427
May	2 411	1 914	281	12	316	16	211	407	21	378	200	32	54	15	11	457
Jun	2 736	2 107	344	14	357	18	257	481	16	316	202	22	100	12	16	581
Jul	2 630	2 116	352	15	381	19	198	447	22	382	198	13	107	17	7	473
Aug	2 591	2 021	302	7	351	17	311	485	16	262	213	14	54	13	16	530
Sep	3 038	2 459	318	11	378	16	374	609	19	424	196	16	109	17	13	540
Oct	3 035	2 301	328	13	356	15	349	525	11	464	180	10	63	16	11	696
Nov	3 120	2 235	336	13	423	20	386	385	28	351	180	37	88	21	16	836
Dec	3 032	2 354	283	11	435	40	273	667	20	308	200	40	114	14	10	617
2000 Jan	:	2 440	294	16	372	:	481	468	30	379	250	52	97	16	17	504

AUSSENHANDEL NACH PARTNERLÄNDERN
EXTERNAL TRADE BY PARTNER COUNTRY
COMMERCE EXTÉRIEUR PAR PAYS PARTENAIRE



1913	Ausfuhren in die lateinamerikanischen Staaten -Mio. ECU/EUR				Exports to Latin American countries Mio ECU/EUR							Exportations vers les pays d'Amérique latine Mio ECU/EUR				
	EU-15	EUR-11	B/L	DK	D	EL	E	F	IRL	I	NL	A	P	FIN	S	UK
1996	35 601	30 542	1 572	567	9 536	128	4 357	4 564	368	7 137	1 726	506	299	478	1 358	3 007
1997	45 177	38 121	1 971	602	11 920	99	5 664	5 881	462	8 480	2 099	679	385	580	1 904	4 451
1998	49 722	42 419	1 969	666	13 758	104	6 336	7 060	504	8 732	2 183	677	401	800	2 020	4 513
1999	45 583	38 963	1 672	604	13 199	117	5 624	6 316	575	7 970	1 950	600	310	747	2 204	3 695
1998 Nov	3 995	3 419	128	49	1 147	9	470	625	41	654	171	53	34	95	182	335
Dec	4 034	3 511	124	48	1 112	9	508	657	39	695	178	54	27	116	182	284
1999 Jan	2 892	2 462	106	43	852	8	348	356	35	497	139	35	31	61	133	247
Feb	3 180	2 695	115	48	950	8	383	437	40	519	139	40	19	52	151	277
Mar	3 905	3 347	139	54	1 135	13	520	588	39	605	179	57	18	66	177	315
Apr	3 385	2 906	132	42	1 007	8	405	430	44	614	166	45	23	40	170	259
May	3 470	2 937	148	42	925	8	434	409	64	680	150	55	27	46	176	307
Jun	4 189	3 619	172	48	1 054	7	502	844	63	691	157	49	23	66	182	333
Jul	4 950	4 392	151	55	1 529	8	588	631	46	1 125	184	52	30	55	157	337
Aug	3 561	3 003	135	43	1 029	8	415	489	48	587	160	48	22	69	183	324
Sep	3 784	3 175	167	62	1 145	11	443	484	57	558	170	50	24	80	191	343
Oct	4 103	3 508	131	68	1 159	8	525	612	39	700	176	49	38	78	201	317
Nov	4 080	3 463	136	47	1 243	12	524	516	45	671	165	66	34	66	221	337
Dec	4 085	3 454	140	52	1 170	17	535	520	56	723	167	54	21	68	263	299
2000 Jan	:	2 685	138	41	946	:	386	422	38	500	133	37	23	61	183	253

1914	Einfuhren aus den lateinamerikanischen Staaten -Mio. ECU/EUR				Imports from Latin American countries Mio ECU/EUR							Importations depuis les pays d'Amérique latine Mio ECU/EUR				
	EU-15	EUR-11	B/L	DK	D	EL	E	F	IRL	I	NL	A	P	FIN	S	UK
1996	30 240	24 265	2 633	593	5 600	345	3 379	3 245	179	3 838	4 102	195	722	371	684	4 354
1997	34 651	28 391	2 764	710	6 618	397	4 275	3 885	161	4 395	4 663	194	933	504	746	4 408
1998	35 569	29 329	3 120	644	6 654	282	4 257	3 829	139	4 651	5 031	217	964	466	732	4 583
1999	36 391	29 654	2 977	597	6 892	241	4 643	3 978	218	4 677	4 710	198	929	434	743	5 155
1998 Nov	2 765	2 214	227	54	493	25	346	323	10	317	393	15	54	35	69	404
Dec	2 632	2 151	218	51	561	12	330	261	7	315	363	11	62	24	37	381
1999 Jan	2 535	2 067	202	48	497	17	279	297	9	331	327	16	76	33	55	349
Feb	2 473	2 003	203	34	495	15	312	269	13	335	279	15	50	33	60	362
Mar	3 131	2 585	255	57	577	18	388	373	17	431	429	17	68	31	52	420
Apr	3 197	2 655	269	37	622	12	406	314	10	421	446	17	103	48	56	436
May	3 307	2 786	306	53	637	19	442	370	22	387	454	15	116	36	50	399
Jun	3 282	2 627	294	68	615	32	446	305	21	405	403	16	88	34	65	490
Jul	3 354	2 813	285	48	697	22	429	365	18	438	413	17	109	42	64	407
Aug	2 835	2 222	250	49	561	27	371	296	25	259	358	16	50	37	72	464
Sep	3 291	2 707	246	53	591	22	410	375	16	463	496	20	63	26	81	428
Oct	2 975	2 341	238	52	538	24	378	318	21	387	350	16	61	35	81	477
Nov	3 068	2 471	211	51	550	12	394	372	30	448	359	16	60	31	60	473
Dec	2 943	2 377	218	46	512	22	389	323	17	371	396	17	86	48	49	449
2000 Jan	:	2 544	227	51	624	:	388	353	22	434	374	17	82	22	78	499

AUSSENHANDEL NACH PARTNERLÄNDERN
EXTERNAL TRADE BY PARTNER COUNTRY
COMMERCE EXTÉRIEUR PAR PAYS PARTENAIRE



	1915															
	Ausfuhren in die MOEL Mio. ECU/EUR ⁽¹⁾							Exports to the CEES Mio ECU/EUR ⁽¹⁾					Exportations vers les PECO Mio ECU/EUR ⁽¹⁾			
	EU-15	EUR-11	B/L	DK	D	EL	E	F	IRL	I	NL	A	P	FIN	S	UK
1996	71 062	62 347	2 710	1 438	29 053	1 144	1 439	5 265	407	11 508	3 425	6 227	135	2 178	2 225	3 909
1997	87 413	76 425	3 422	1 685	35 383	1 414	1 904	6 525	484	13 216	4 241	8 297	161	2 792	2 937	4 953
1998	99 025	87 488	4 088	1 921	41 922	1 404	2 240	7 781	611	13 851	5 058	8 604	191	3 142	3 195	5 017
1999	101 145	89 184	4 271	1 855	42 242	1 542	2 303	8 216	805	14 015	5 159	8 908	222	3 043	3 503	5 061
1998 Nov	8 849	7 856	364	164	3 788	124	193	693	64	1 180	459	840	17	258	289	416
Dec	7 827	6 805	314	165	3 363	133	158	581	66	1 040	386	650	16	231	270	454
1999 Jan	6 654	5 942	314	141	2 877	94	149	544	50	812	374	595	14	213	204	272
Feb	7 340	6 516	336	143	3 115	102	169	595	44	1 022	377	640	15	204	226	352
Mar	8 800	7 802	375	166	3 684	108	213	760	50	1 197	443	816	20	244	272	452
Apr	8 028	7 137	338	142	3 390	104	183	650	56	1 140	412	721	17	228	250	396
May	7 886	6 950	340	157	3 160	103	190	630	50	1 206	400	717	16	240	299	376
Jun	8 970	7 905	394	155	3 761	121	179	772	59	1 256	425	813	15	232	348	441
Jul	8 840	7 891	339	130	3 784	126	208	734	105	1 309	409	747	21	236	282	411
Aug	7 391	6 386	331	157	2 983	135	132	509	68	827	371	889	14	262	288	426
Sep	9 015	7 895	377	165	3 693	178	172	732	71	1 223	470	835	20	301	329	448
Oct	9 247	8 174	378	178	3 782	141	258	777	75	1 402	474	711	24	292	335	419
Nov	9 653	8 495	402	172	4 173	142	230	767	88	1 323	501	695	24	292	334	511
Dec	9 321	8 091	348	149	3 839	187	220	746	88	1 299	504	728	22	298	337	556
2000 Jan	:	7 031	342	122	3 298	:	223	714	82	1 048	446	603	19	256	277	373

	1916															
	Einfuhren aus den MOEL Mio. ECU/EUR							Imports from the CEES Mio ECU/EUR					Importations depuis les PECO Mio ECU/EUR			
	EU-15	EUR-11	B/L	DK	D	EL	E	F	IRL	I	NL	A	P	FIN	S	UK
1996	50 133	44 139	1 637	1 036	23 257	828	948	3 408	153	6 698	2 691	4 433	134	779	1 348	2 782
1997	60 586	52 911	1 971	1 238	27 774	1 065	1 197	3 740	200	8 340	3 215	5 362	143	968	1 713	3 660
1998	71 868	63 200	2 575	1 441	33 512	1 059	1 463	4 734	285	9 215	3 766	6 244	251	1 156	2 103	4 066
1999	79 434	69 991	2 807	1 558	37 469	1 006	1 639	5 207	479	9 937	4 163	6 824	301	1 164	2 329	4 550
1998 Nov	6 292	5 508	224	126	2 852	87	144	416	21	803	351	564	23	111	188	382
Dec	6 336	5 608	241	130	3 142	86	116	384	44	722	336	494	19	111	179	332
1999 Jan	5 309	4 665	203	120	2 470	55	113	354	35	638	301	447	19	84	160	309
Feb	6 020	5 333	223	125	2 896	77	134	376	31	768	296	498	27	84	164	320
Mar	7 142	6 329	263	147	3 376	92	141	464	35	921	392	604	35	98	207	367
Apr	6 353	5 631	233	119	3 065	74	122	396	32	801	329	541	23	89	188	341
May	6 347	5 586	245	122	2 903	85	136	420	42	824	326	572	21	97	191	363
Jun	6 858	6 036	262	137	3 150	98	139	461	42	891	392	589	25	84	198	390
Jul	6 644	5 901	219	121	3 110	90	130	465	38	922	325	594	22	76	156	376
Aug	5 773	4 987	212	127	2 854	80	99	336	32	520	305	517	20	91	197	381
Sep	7 229	6 358	242	141	3 331	84	143	489	46	931	390	654	21	110	211	436
Oct	6 983	6 118	218	125	3 258	92	162	465	28	912	340	585	30	122	213	435
Nov	7 429	6 546	250	139	3 543	74	168	489	51	900	357	638	30	121	222	447
Dec	7 348	6 499	237	137	3 513	106	152	491	67	909	410	584	28	108	221	385
2000 Jan	:	5 866	250	121	3 112	:	150	484	56	824	352	516	27	96	217	442

⁽¹⁾ MOEL = Albanien, Bulgarien, Bosnien und Herzegowina, Kroatien, Estland, Lettland, Litauen, ehemalige jugoslawische Republik Mazedonien, Polen, Rumänien, Serbien und Montenegro, Slowakei, Slowenien, Tschechische Republik, Ungarn

⁽¹⁾ CEES = Albania, Bulgaria, Bosnia-Herzegovina, Croatia, Czech Republic, Estonia, Former Yugoslav Republic of Macedonia, Hungary, Latvia, Lithuania, Poland, Romania, Serbia and Montenegro, Slovakia and Slovenia

⁽¹⁾ PECO = Albanie, ancienne République yougoslave de Macédoine, Bulgarie, Bosnie-et-Herzégovine, Croatie, République tchèque, Estonie, Hongrie, Lettonie, Lituanie, Pologne, Roumanie, Serbie et Monténégro, Slovaquie et Slovénie

HANDEL INTRA-EU NACH WAREN
INTRA-EU TRADE BY PRODUCT
COMMERCE INTRA-UE PAR PRODUIT



2001	Nahrungs- und Genußmittel CTCI 0+1 –Versendungen Mio. ECU/EUR				Food, drink and tobacco CTCI 0+1 Dispatches Mio ECU/EUR							Produits alimentaires, boissons et tabacs CTCI 0 + 1 Expéditions –Mio ECU/EUR					
	EU-15	EUR-11 ⁽¹⁾	B/L	DK	D	EL	E	F	IRL	I	NL	A	P	FIN	S	UK	
1996	129 009	89 308	12 358	6 225	26 271	1 182	8 916	21 892	4 975	8 287	24 103	1 292	928	298	2 106	10 175	
1997	129 879	87 979	12 812	6 740	24 507	1 289	9 844	23 196	4 719	8 624	23 473	1 564	1 036	517	2 255	9 302	
1998	130 832	88 830	13 922	6 536	21 077	1 393	10 980	23 428	4 976	8 865	24 170	1 843	1 097	555	2 611	9 380	
1999	127 188	85 347	14 614	6 870	14 741	1 175	10 161	24 041	5 241	9 317	24 978	2 124	1 139	558	3 010	9 220	
1998 Dec	11 615	7 880	1 207	563	1 750	129	1 070	2 130	420	826	2 098	147	96	60	294	827	
1999 Jan	9 371	6 494	1 078	495	1 102	53	877	1 777	378	563	1 960	134	81	33	246	595	
Feb	9 360	6 460	1 146	486	1 089	82	847	1 787	353	610	1 917	140	73	55	90	685	
Mar	11 265	7 636	1 451	624	1 038	107	1 006	2 163	407	775	2 259	172	96	50	303	814	
Apr	10 451	7 162	1 271	508	1 255	95	880	1 949	369	767	2 076	174	89	44	248	724	
May	10 298	6 988	1 218	528	1 186	94	923	1 822	426	784	2 058	179	83	47	217	734	
Jun	10 687	7 066	1 093	611	1 275	95	808	1 936	511	844	2 162	193	90	48	247	774	
Jul	10 282	6 814	1 130	574	1 330	83	667	1 849	421	833	2 039	199	114	45	287	712	
Aug	9 954	6 498	1 113	567	1 251	120	549	1 859	392	713	2 007	183	79	47	347	728	
Sep	10 763	7 224	1 351	606	1 199	115	628	2 092	461	903	2 131	216	114	53	99	794	
Oct	11 287	7 414	1 200	587	1 322	115	842	2 280	480	850	2 054	176	109	51	326	894	
Nov	11 918	7 847	1 270	639	1 373	118	1 035	2 394	527	813	2 145	192	118	44	312	938	
Dec	11 553	7 743	1 292	646	1 320	97	1 099	2 132	517	861	2 171	167	93	41	289	828	
2000 Jan	:	:	1 013	401	1 252	:	:	1 655	:	:	1 977	144	:	42	:	648	
Feb	:	:	:	:	:	:	:	1 865	:	:	:	:	:	:	:	:	

2002	Nahrungs- und Genußmittel CTCI 0+1 –Eingänge Mio. ECU/EUR				Food, drink and tobacco CTCI 0+1 Arrivals Mio ECU/EUR							Produits alimentaires, boissons et tabacs CTCI 0 + 1 Arrivées –Mio ECU/EUR					
	EU-15	EUR-11 ⁽¹⁾	B/L	DK	D	EL	E	F	IRL	I	NL	A	P	FIN	S	UK	
1996	129 829	88 200	9 761	2 468	38 817	2 531	5 970	16 123	3 487	13 183	11 361	2 544	2 278	1 074	4 278	15 953	
1997	141 283	96 055	10 362	2 779	45 377	2 672	6 375	16 678	3 800	13 823	11 967	2 934	2 391	1 658	4 670	15 798	
1998	142 485	96 801	10 946	2 882	40 859	2 888	7 651	17 724	4 171	14 083	11 713	3 070	2 759	1 735	5 808	16 196	
1999	126 648	83 199	11 691	2 952	22 138	2 622	7 239	18 186	4 543	14 273	11 951	3 088	2 909	1 910	6 291	16 856	
1998 Dec	13 145	8 996	1 097	227	3 645	231	742	1 639	381	1 355	1 130	287	243	145	539	1 483	
1999 Jan	9 000	6 083	804	209	1 816	167	489	1 355	325	865	872	222	232	127	428	1 088	
Feb	9 197	6 315	870	220	1 625	190	533	1 370	358	1 089	902	243	231	146	220	1 200	
Mar	11 044	7 372	1 062	269	1 837	232	617	1 671	339	1 264	1 078	288	253	183	550	1 403	
Apr	10 290	6 876	936	235	1 790	221	575	1 540	334	1 173	987	252	236	176	532	1 304	
May	10 332	6 899	920	249	1 910	220	540	1 515	374	1 176	1 005	234	241	163	481	1 302	
Jun	11 067	7 344	1 047	262	2 035	180	589	1 609	385	1 253	1 011	254	244	160	500	1 538	
Jul	10 271	6 804	902	235	1 890	211	601	1 396	367	1 180	971	249	231	143	472	1 425	
Aug	10 261	6 632	887	232	1 948	212	605	1 412	352	1 100	957	250	252	149	554	1 351	
Sep	10 732	6 823	940	261	1 610	233	617	1 564	394	1 349	962	301	235	155	658	1 453	
Oct	11 132	7 104	980	248	1 868	257	648	1 539	455	1 303	1 013	247	248	163	661	1 504	
Nov	11 385	7 156	1 101	277	1 806	245	678	1 585	432	1 141	1 089	277	263	181	661	1 649	
Dec	11 936	7 791	1 242	254	2 002	253	747	1 630	429	1 381	1 105	273	242	165	575	1 640	
2000 Jan	:	:	752	166	1 957	:	:	1 301	:	:	943	201	:	146	:	1 154	
Feb	:	:	:	:	:	:	:	1 416	:	:	:	:	:	:	:	:	

⁽¹⁾ Die Zahlen für EUR-11 beziehen sich auf Intra-EUR-11 Handel: d.h. Handel zwischen EUR-11 und den 4 EU-Mitgliedstaaten, die nicht an der EWU teilnehmen, ist ausgeschlossen.

⁽¹⁾ EUR-11 figures are for intra-EUR-11 trade: that is they exclude trade involving the four Member States not taking part in EMU.

⁽¹⁾ Les données de l'EUR-11 concernent le commerce intra-EUR-11, c'est-à-dire excluant le commerce avec les 4 États membres qui ne font pas partie de l'UEM.

HANDEL EXTRA-EU NACH WAREN
TRADE EXTRA-EU BY PRODUCT
COMMERCE EXTRA-UE PAR PRODUIT



	2003		Nahrungs- und Genußmittel CTCI 0+1 –Ausfuhren Mio. ECU/EUR				Food, drink and tobacco CTCI 0+1 Exports Mio ECU/EUR					Produits alimentaires, boissons et tabacs CTCI 0+1 –Exportations Mio ECU/EUR				
	EU-15	EUR-11 ⁽¹⁾	B/L	DK	D	EL	E	F	IRL	I	NL	A	P	FIN	S	UK
1996	41 312	52 356	2 056	2 939	6 447	913	2 973	8 635	1 535	3 795	5 267	727	337	571	652	4 466
1997	46 443	57 021	2 425	3 316	6 678	984	2 928	9 352	1 511	4 093	5 886	814	349	672	815	6 621
1998	44 425	56 093	2 110	3 021	6 549	903	3 003	9 198	1 483	4 216	5 776	786	333	557	767	5 722
1999	44 079	55 066	1 698	3 070	6 233	871	3 121	9 369	1 726	4 146	5 656	808	336	406	798	5 841
1998 Nov	3 642	4 773	156	233	528	79	269	769	114	368	457	72	43	34	57	464
Dec	3 497	4 619	154	210	483	80	285	721	112	333	487	60	25	36	58	452
1999 Jan	2 862	3 708	118	217	421	55	235	588	104	248	400	58	20	27	44	327
Feb	3 157	3 980	122	218	457	70	225	698	140	287	392	52	23	27	61	385
Mar	3 745	4 651	150	269	512	80	270	809	134	346	516	72	27	32	67	460
Apr	3 415	4 333	155	252	448	69	224	723	163	319	474	57	24	32	66	408
May	3 553	4 478	170	271	464	68	257	730	162	363	471	65	25	34	66	407
Jun	3 670	4 628	114	264	523	71	261	780	129	347	452	73	23	33	68	532
Jul	3 592	4 553	116	236	548	74	239	731	151	361	458	75	31	29	53	490
Aug	3 339	4 221	133	244	445	73	213	737	133	290	447	73	23	33	63	431
Sep	4 163	5 053	158	262	582	86	237	954	149	411	482	77	35	45	77	609
Oct	4 247	5 165	174	275	603	60	272	967	137	423	491	63	39	46	91	607
Nov	4 318	5 275	147	286	609	76	334	858	188	382	549	69	40	35	78	667
Dec	4 019	5 021	140	276	621	89	356	795	134	370	523	72	27	33	64	518
2000 Jan	:	3 502	135	249	431	:	242	718	106	286	432	52	20	24	51	368

	2004		Nahrungs- und Genußmittel CTCI 0+1 –Einfuhren Mio. ECU/EUR				Food, drink and tobacco CTCI 0+1 Imports Mio ECU/EUR					Produits alimentaires, boissons et tabacs CTCI 0 + 1 Importations –Mio ECU/EUR				
	EU-15	EUR-11 ⁽¹⁾	B/L	DK	D	EL	E	F	IRL	I	NL	A	P	FIN	S	UK
1996	45 191	50 119	3 390	1 904	9 015	560	4 282	4 836	319	4 096	5 648	617	1 071	447	1 177	7 830
1997	46 935	55 548	3 339	2 026	10 266	615	4 482	5 519	375	4 485	5 586	602	1 063	520	1 381	8 676
1998	50 367	55 086	3 515	2 151	10 096	533	4 827	5 612	368	4 619	5 832	643	1 172	492	1 370	9 138
1999	49 872	51 036	3 248	2 215	9 626	527	4 846	5 260	426	4 281	6 239	691	1 238	454	1 424	9 398
1998 Nov	4 126	4 581	263	201	788	39	410	503	25	383	469	64	82	37	110	753
Dec	4 343	4 952	295	187	950	39	402	516	38	364	541	59	83	35	103	731
1999 Jan	3 677	3 719	222	152	706	34	324	447	32	311	497	41	84	29	103	695
Feb	3 623	3 745	223	133	692	38	361	413	33	320	491	44	84	30	94	665
Mar	4 450	4 514	321	196	792	58	404	484	36	429	618	52	124	36	122	778
Apr	4 117	4 119	299	144	748	44	384	432	29	361	508	47	147	41	110	823
May	4 163	4 173	310	176	761	43	395	433	24	328	533	42	117	48	111	841
Jun	4 309	4 350	304	210	772	47	493	406	25	347	548	57	118	38	116	829
Jul	4 298	4 281	301	188	883	48	411	402	31	406	492	69	110	52	114	791
Aug	3 748	3 966	246	171	731	49	387	360	41	290	462	55	76	37	127	717
Sep	4 142	4 356	259	204	874	42	400	394	27	378	526	66	92	37	120	724
Oct	4 291	4 440	267	220	854	39	393	441	51	360	504	81	93	36	128	823
Nov	4 546	4 669	244	215	917	39	455	485	59	362	532	74	109	34	144	876
Dec	4 508	4 705	252	207	895	47	439	562	38	389	527	62	83	35	137	836
2000 Jan	:	3 573	241	169	785	:	390	442	51	342	516	37	87	27	116	760

(¹) Die Zahlen für EUR-11 beziehen sie sich auf Extra-EUR-11 Handel: d.h. Handel zwischen EUR-11 und den 4 EU-Mitgliedstaaten, die nicht an der EWU teilnehmen, ist eingeschlossen

(¹) EUR-11 figures are for extra-EUR-11 trade: that is they include trade between the EUR-11 and the four EU Member States not taking part in EUR-11.

(¹) Les données de l'EUR-11 concernent le commerce extra-EUR-11, c'est-à-dire incluant le commerce avec les 4 États membres qui ne font pas partie de l'UEM.

HANDEL INTRA-EU NACH WAREN
INTRA-EU TRADE BY PRODUCT
COMMERCE INTRA-UE PAR PRODUIT



2005	Rohstoffe CTICI 2+4 Versendungen Mio. ECU/EUR				Raw materials CTICI 2+4 Dispatches Mio ECU/EUR							Matières premières CTICI 2 + 4 -Expéditions Mio ECU/EUR				
	EU-15	EUR-11 ⁽¹⁾	B/L	DK	D	EL	E	F	IRL	I	NL	A	P	FIN	S	UK
1996	37 156	25 738	3 005	1 117	5 488	856	1 885	4 406	601	1 548	9 250	1 336	703	1 598	3 257	2 106
1997	41 150	28 600	3 604	1 320	6 394	563	2 137	4 811	638	1 580	9 788	1 413	817	1 996	3 681	2 408
1998	40 374	28 320	3 645	1 261	6 342	509	2 201	4 723	602	1 494	9 769	1 482	757	1 925	3 250	2 415
1999	38 594	27 055	3 584	1 111	4 978	598	1 883	4 407	613	1 660	10 308	1 568	790	1 922	3 116	2 057
1998 Dec	2 934	2 070	284	102	440	61	150	313	46	140	752	94	50	138	200	163
1999 Jan	2 986	2 121	280	85	409	49	146	387	49	105	823	99	53	128	213	160
Feb	3 107	2 168	269	89	380	74	170	378	58	130	843	110	59	148	232	167
Mar	3 681	2 579	337	117	390	87	176	419	58	179	1 070	141	65	171	281	190
Apr	3 351	2 344	309	103	446	62	161	363	51	162	893	127	64	170	271	169
May	3 121	2 181	290	106	382	52	125	342	50	133	871	124	72	161	257	156
Jun	3 220	2 247	315	96	411	39	153	371	47	134	815	139	69	164	293	174
Jul	2 898	2 066	262	69	448	46	160	341	51	131	681	139	61	130	222	156
Aug	2 712	1 894	265	68	420	25	127	250	42	92	772	96	58	130	228	138
Sep	3 364	2 371	336	91	341	39	180	392	56	149	889	188	71	161	279	193
Oct	3 408	2 396	296	81	429	41	173	413	53	138	920	138	74	187	273	191
Nov	3 502	2 425	295	114	538	44	145	406	48	138	882	148	72	191	292	188
Dec	3 244	2 262	328	93	383	40	167	346	50	168	846	118	72	181	275	177
2000 Jan	:	:	296	69	512	:	:	411	:	:	830	108	:	178	:	181
Feb	:	:	:	:	:	:	:	442	:	:	:	:	:	:	:	:

2006	Rohstoffe CTICI 2+4 Eingänge Mio. ECU/EUR				Raw materials CTICI 2+4 Arrivals Mio ECU/EUR							Matières premières CTICI 2 + 4 -Arrivées Mio ECU/EUR				
	EU-15	EUR-11 ⁽¹⁾	B/L	DK	D	EL	E	F	IRL	I	NL	A	P	FIN	S	UK
1996	36 722	25 020	3 720	1 034	7 864	331	2 434	4 313	356	6 048	3 839	1 171	601	585	887	3 538
1997	40 613	27 537	4 247	1 207	8 414	360	2 301	4 682	414	6 673	4 212	1 457	706	701	1 043	4 197
1998	40 788	28 185	3 980	1 228	9 022	372	2 629	4 851	443	6 160	4 168	1 443	746	659	1 006	4 079
1999	38 624	26 410	4 087	1 150	7 543	278	2 289	4 811	482	5 777	4 244	1 493	679	636	1 037	4 118
1998 Dec	3 214	2 243	298	87	697	30	193	380	35	537	361	102	60	58	78	296
1999 Jan	2 811	1 940	270	92	607	16	151	365	35	380	308	98	58	59	65	306
Feb	2 978	1 999	313	94	498	20	167	398	37	490	324	114	65	51	77	331
Mar	3 510	2 356	377	113	593	26	193	457	43	563	382	138	69	54	101	398
Apr	3 332	2 287	371	102	667	22	185	409	43	521	338	128	62	50	88	345
May	3 085	2 073	352	93	562	24	162	406	42	467	321	118	54	55	78	351
Jun	3 443	2 355	347	97	751	25	209	416	41	528	365	121	54	48	89	352
Jul	3 100	2 177	298	65	733	16	192	350	40	482	317	117	51	41	62	335
Aug	2 717	1 863	328	91	632	23	132	323	32	274	302	120	41	46	89	284
Sep	3 365	2 293	364	105	549	23	197	430	39	534	383	161	59	57	100	365
Oct	3 409	2 348	352	98	658	27	227	442	45	506	373	128	60	49	96	348
Nov	3 477	2 395	345	106	666	26	225	415	47	506	427	134	59	53	100	368
Dec	3 398	2 322	370	95	627	28	248	400	38	526	402	116	48	73	93	334
2000 Jan	:	:	296	85	705	:	:	385	:	:	391	92	:	62	:	313
Feb	:	:	:	:	:	:	:	454	:	:	:	:	:	:	:	:

(¹) Die Zahlen für EUR-11 beziehen sich auf Intra-EUR-11 Handel, d.h. Handel zwischen EUR-11 und den 4 EU-Mitgliedstaaten, die nicht an der EWU teilnehmen, ist ausgeschlossen.

(¹) EUR-11 figures are for intra-EUR-11 trade: that is they exclude trade involving the four Member States not taking part in EMU.

(¹) Les données de l'EUR-11 concernent le commerce intra-EUR-11, c'est-à-dire excluant le commerce avec les 4 États membres qui ne font pas partie de l'UEM.

HANDEL EXTRA-EU NACH WAREN
TRADE EXTRA-EU BY PRODUCT
COMMERCE EXTRA-UE PAR PRODUIT



2007		Rohstoffe CTCI 2+4 Ausfuhren Mio. ECU/EUR				Raw materials CTCI 2+4 Exports Mio ECU/EUR						Matières premières CTCI 2 + 4 –Exportations Mio ECU/EUR					
		EU-15	EUR-11 ⁽¹⁾	B/L	DK	D	EL	E	F	IRL	I	NL	A	P	FIN	S	UK
1996		13 419	14 246	740	456	2 349	393	804	1 240	137	1 274	1 977	587	294	761	1 097	1 310
1997		15 730	16 463	959	567	2 723	389	1 109	1 373	204	1 358	2 393	514	301	952	1 353	1 534
1998		14 558	15 778	896	641	2 511	319	1 131	1 400	188	1 302	2 170	509	247	806	1 114	1 326
1999		15 246	16 342	924	519	2 605	382	965	1 437	282	1 437	2 289	649	230	867	1 225	1 436
1998	Nov	1 170	1 272	67	51	211	29	92	116	17	115	151	44	21	72	80	104
	Dec	1 158	1 241	73	57	174	26	102	100	20	111	193	41	13	78	82	88
1999	Jan	999	1 136	53	29	185	19	73	87	21	74	181	38	13	54	90	83
	Feb	1 074	1 211	60	42	179	27	74	103	19	103	173	47	12	63	76	96
	Mar	1 340	1 447	79	49	232	50	103	122	17	120	189	64	22	75	105	115
	Apr	1 234	1 332	75	43	205	57	67	112	23	118	168	60	17	85	104	100
	May	1 206	1 288	77	46	194	42	77	108	22	133	163	55	25	65	97	102
	Jun	1 292	1 344	78	43	224	29	85	112	28	127	169	59	17	71	119	130
	Jul	1 319	1 383	65	34	245	21	94	165	24	137	167	56	22	68	89	133
	Aug	1 234	1 293	92	32	212	18	65	111	28	88	205	55	18	61	105	144
	Sep	1 345	1 405	82	61	224	21	79	118	27	111	215	57	19	81	101	148
	Oct	1 326	1 451	82	49	224	20	86	137	15	138	186	51	23	82	110	122
	Nov	1 374	1 471	89	47	221	38	75	120	32	129	217	53	23	74	112	145
	Dec	1 504	1 582	91	46	262	40	86	143	25	160	256	53	20	89	114	119
2000	Jan	:	1 303	80	30	200	:	84	113	19	112	229	43	22	62	113	126

2008		Rohstoffe CTCI 2+4 Einfuhren Mio. ECU/EUR				Raw materials CTCI 2+4 Imports Mio ECU/EUR						Matières premières CTCI 2 + 4 Importations –Mio ECU/EUR					
		EU-15	EUR-11 ⁽¹⁾	B/L	DK	D	EL	E	F	IRL	I	NL	A	P	FIN	S	UK
1996		37 256	36 564	2 669	425	7 362	489	3 283	3 447	262	6 338	4 719	679	815	1 079	839	4 851
1997		42 806	41 539	3 105	538	8 623	552	3 953	3 762	297	7 095	5 341	1 041	830	1 222	949	5 497
1998		42 362	41 276	3 162	575	8 517	519	3 940	3 722	331	7 008	5 438	1 105	862	1 273	948	4 961
1999		40 228	38 725	2 834	488	7 965	421	3 715	3 507	321	6 693	4 805	1 152	762	1 340	969	5 257
1998	Nov	3 267	3 147	272	42	618	38	377	268	24	512	392	89	62	96	76	400
	Dec	3 161	3 127	229	47	695	42	281	259	28	464	445	82	56	108	70	354
1999	Jan	3 030	2 922	215	42	575	25	309	296	25	483	382	77	70	99	77	355
	Feb	2 915	2 896	212	41	611	34	279	232	25	481	332	82	62	121	62	341
	Mar	3 389	3 287	233	45	622	40	315	296	31	597	390	110	68	110	84	448
	Apr	3 348	3 268	233	44	651	36	311	299	31	577	413	101	65	99	83	405
	May	3 369	3 298	244	38	670	38	317	319	29	581	399	105	66	103	80	380
	Jun	3 713	3 472	247	41	744	37	299	305	26	579	481	102	63	102	98	589
	Jul	3 414	3 333	241	33	717	42	328	289	23	636	391	102	71	90	66	384
	Aug	2 905	2 633	235	49	579	32	261	238	25	337	340	87	54	111	81	476
	Sep	3 538	3 419	233	35	709	33	305	290	28	658	434	103	58	123	80	451
	Oct	3 411	3 294	253	34	614	34	331	297	19	611	415	89	60	113	82	457
	Nov	3 801	3 533	237	42	751	28	378	325	31	590	422	100	71	146	95	584
	Dec	3 396	3 370	252	43	722	42	281	322	29	561	405	94	54	123	81	387
2000	Jan	:	3 381	275	42	747	:	351	276	27	610	460	84	68	130	101	556

⁽¹⁾ Die Zahlen für EUR-11 beziehen sich auf Extra-EUR-11 Handel: d.h. Handel zwischen EUR-11 und den 4 EU-Mitgliedstaaten, die nicht an der EWU teilnehmen, ist eingeschlossen

⁽¹⁾ EUR-11 figures are for extra-EUR-11 trade: that is they include trade between the EUR-11 and the four EU Member States not taking part in EUR-11.

⁽¹⁾ Les données de l'EUR-11 concernent le commerce extra-EUR-11, c'est-à-dire incluant le commerce avec les 4 États membres qui ne font pas partie de l'UEM.

HANDEL INTRA-EU NACH WAREN
INTRA-EU TRADE BY PRODUCT
COMMERCE INTRA-UE PAR PRODUIT



2009	Energie CTCI 3 Versendungen Mio. ECU/EUR							Energy CTCI 3 Dispatches Mio ECU/EUR							Énergie CTCI 3 Expéditions Mio ECU/EUR		
	EU-15	EUR-11 ⁽¹⁾	B/L	DK	D	EL	E	F	IRL	I	NL	A	P	FIN	S	UK	
1996	35 274	20 608	3 083	1 269	3 574	95	944	3 496	135	586	10 508	305	193	554	1 264	9 268	
1997	38 713	21 980	3 140	1 389	3 432	146	1 252	3 798	169	963	10 913	286	187	440	1 145	11 453	
1998	30 413	18 509	2 516	987	3 269	62	1 142	3 340	127	832	8 722	282	124	458	741	7 810	
1999	37 944	22 388	3 656	1 530	3 111	103	1 311	3 833	114	976	11 364	319	146	637	1 289	9 556	
1998 Dec	2 486	1 612	200	77	216	4	108	263	8	77	788	86	7	63	56	534	
1999 Jan	2 217	1 372	204	73	192	7	82	251	9	41	701	14	6	23	67	546	
Feb	2 252	1 360	188	87	240	5	64	263	8	51	683	16	5	32	65	545	
Mar	2 517	1 526	255	88	197	3	76	294	18	54	761	17	14	42	76	622	
Apr	2 633	1 639	241	110	250	16	82	288	16	64	831	28	11	45	71	580	
May	2 498	1 552	252	93	223	10	100	267	11	65	764	18	17	34	63	580	
Jun	2 599	1 639	254	100	288	13	102	264	9	76	771	18	23	50	74	558	
Jul	2 971	1 725	292	130	237	1	109	279	7	95	835	24	16	44	86	817	
Aug	3 420	1 930	336	129	269	1	124	320	9	78	1 002	26	14	54	119	939	
Sep	3 804	2 097	365	160	364	6	141	396	5	119	1 037	20	13	64	131	982	
Oct	3 857	2 196	427	145	330	18	148	387	4	118	1 011	26	6	69	134	1 034	
Nov	4 259	2 352	396	199	242	8	142	386	10	111	1 226	22	6	90	186	1 235	
Dec	4 917	2 999	447	216	280	16	140	438	7	104	1 741	90	14	90	215	1 118	
2000 Jan	:	:	450	189	373	:	:	370	:	:	1 862	42	:	63	:	1 152	
Feb	:	:	:	:	:	:	:	424	:	:	:	:	:	:	:	:	

2010	Energie CTCI 3 Eingänge Mio. ECU/EUR							Energy CTCI 3 Arrivals Mio ECU/EUR							Énergie CTCI 3 Arrivées Mio ECU/EUR		
	EU-15	EUR-11 ⁽¹⁾	B/L	DK	D	EL	E	F	IRL	I	NL	A	P	FIN	S	UK	
1996	34 243	21 638	6 617	440	11 206	136	1 023	4 406	674	1 484	2 619	688	431	910	1 746	1 862	
1997	36 435	23 186	7 100	562	11 606	117	844	4 958	667	1 542	3 381	775	587	655	1 808	1 833	
1998	28 622	18 710	5 465	375	9 532	131	994	3 758	576	1 203	2 089	767	574	564	919	1 675	
1999	33 807	19 709	7 366	538	8 051	135	1 046	4 630	822	1 155	4 059	873	890	678	1 214	2 349	
1998 Dec	2 556	1 761	445	22	930	19	79	310	46	76	169	132	63	48	67	151	
1999 Jan	2 113	1 324	401	18	641	7	70	315	57	28	228	48	49	38	47	166	
Feb	2 090	1 320	387	24	620	6	67	296	44	78	213	48	69	30	41	168	
Mar	2 174	1 320	471	31	504	8	60	291	62	62	246	51	54	45	64	226	
Apr	2 397	1 482	512	38	637	6	59	305	64	75	276	57	76	49	63	180	
May	2 366	1 406	502	32	615	5	69	325	67	54	296	56	57	66	73	148	
Jun	2 471	1 536	534	37	675	8	74	302	66	80	292	74	50	46	83	149	
Jul	2 694	1 523	564	39	677	6	117	339	61	69	339	70	80	44	91	198	
Aug	2 885	1 625	638	52	554	19	82	403	70	82	382	77	104	68	118	236	
Sep	3 458	1 813	688	56	775	27	139	410	83	182	470	79	57	82	150	259	
Oct	3 301	1 936	797	48	771	13	99	433	86	141	378	81	84	48	148	173	
Nov	3 669	2 127	842	61	837	7	95	586	77	159	409	77	115	68	131	207	
Dec	4 188	2 296	1 031	101	745	22	116	624	85	146	531	155	94	94	204	239	
2000 Jan	:	:	993	65	1 117	:	:	664	:	:	584	75	:	116	:	256	
Feb	:	:	:	:	:	:	:	546	:	:	:	:	:	:	:	:	

⁽¹⁾ Die Zahlen für EUR-11 beziehen sich auf Intra-EUR-11 Handel: d.h. Handel zwischen EUR-11 und den 4 EU-Mitgliedstaaten, die nicht an der EWU teilnehmen, ist ausgeschlossen.

⁽¹⁾ EUR-11 figures are for intra-EUR-11 trade: that is they exclude trade involving the four Member States not taking part in EMU.

⁽¹⁾ Les données de l'EUR-11 concernent le commerce intra-EUR-11, c'est-à-dire excluant le commerce avec les 4 États membres qui ne font pas partie de l'UEM.

HANDEL EXTRA-EU NACH WAREN
TRADE EXTRA-EU BY PRODUCT
COMMERCE EXTRA-UE PAR PRODUIT



	2011 Energie CTCl 3 Ausfuhren Mio. ECU/EUR			Energy CTCl 3 Exports Mio ECU/EUR								Énergie CTCl 3 Exportations Mio ECU/EUR				
	EU-15	EUR-11 ⁽¹⁾	B/L	DK	D	EL	E	F	IRL	I	NL	A	P	FIN	S	UK
1996	15 443	13 083	682	401	1 670	697	1 209	2 169	11	2 317	1 318	262	250	425	551	3 481
1997	17 144	14 443	1 320	247	1 872	743	1 207	2 398	27	2 530	1 446	340	300	400	737	3 575
1998	13 997	12 589	1 273	192	1 461	594	1 095	2 308	24	2 029	1 331	279	225	259	370	2 556
1999	16 284	13 388	1 112	235	1 725	828	1 218	2 075	67	2 086	1 160	320	237	310	470	4 442
1998 Nov	1 111	952	101	20	135	30	99	171	5	148	91	23	14	18	33	221
Dec	954	943	94	12	125	54	72	167	2	132	93	23	16	17	27	122
1999 Jan	896	774	71	13	89	58	69	159	2	107	94	15	10	7	61	141
Feb	887	836	75	13	98	50	65	160	3	122	81	16	12	14	22	156
Mar	1 068	988	92	10	121	45	74	183	4	152	90	24	11	34	20	207
Apr	1 194	989	72	18	135	49	76	159	3	147	96	25	22	35	23	334
May	1 270	982	88	17	120	26	89	154	6	150	94	25	20	35	36	409
Jun	1 482	1 101	154	13	149	42	95	143	3	158	102	33	24	26	37	504
Jul	1 531	1 159	140	49	169	39	98	143	8	194	103	29	27	37	49	446
Aug	1 309	1 126	80	16	141	109	114	127	9	184	86	32	22	28	43	319
Sep	1 722	1 525	96	18	183	84	149	215	11	261	98	29	26	31	46	476
Oct	1 638	1 318	61	39	175	102	139	199	4	224	114	25	27	20	47	462
Nov	1 534	1 177	67	23	138	102	129	209	4	182	98	31	24	16	45	465
Dec	1 754	1 413	116	6	206	121	122	223	11	205	105	35	13	26	42	523
2000 Jan	:	1 429	65	12	197	:	208	221	11	276	99	26	20	12	46	510

	2012 Energie CTCl 3 Einfuhren Mio. ECU/EUR			Energy CTCl 3 Imports Mio ECU/EUR								Énergie CTCl 3 Importations Mio ECU/EUR				
	EU-15	EUR-11 ⁽¹⁾	B/L	DK	D	EL	E	F	IRL	I	NL	A	P	FIN	S	UK
1996	75 960	71 642	2 123	1 304	16 383	2 156	7 569	10 521	347	12 256	9 190	1 765	1 676	1 392	2 588	6 691
1997	85 198	81 292	2 508	973	17 910	1 715	8 695	14 241	541	13 038	9 366	2 244	1 821	1 980	2 646	7 521
1998	61 652	58 488	2 092	1 000	13 977	1 852	6 778	11 162	421	9 518	3 126	1 783	1 236	1 583	1 834	5 291
1999	77 457	77 283	1 952	756	16 758	1 304	7 907	13 083	365	12 151	9 855	1 884	1 635	1 830	2 396	5 582
1998 Nov	4 457	4 221	153	72	1 002	122	479	821	30	712	220	133	96	102	148	366
Dec	4 363	4 274	183	78	1 011	71	513	787	24	698	222	128	60	110	131	346
1999 Jan	4 540	4 495	173	47	1 012	87	392	773	32	695	494	130	103	139	138	325
Feb	4 047	4 065	171	50	912	45	443	745	25	585	405	119	44	86	130	289
Mar	4 950	4 866	141	57	1 074	69	594	863	37	722	567	129	92	120	144	340
Apr	5 650	5 612	196	62	1 207	64	618	955	50	858	736	135	136	95	176	363
May	5 792	5 745	133	70	1 265	60	588	1 007	37	845	755	147	106	161	172	445
Jun	5 675	5 435	117	64	1 040	86	552	1 013	25	829	773	146	132	150	185	562
Jul	6 562	6 671	177	77	1 458	50	624	1 082	51	971	957	172	180	162	198	403
Aug	7 052	6 960	134	51	1 474	150	707	1 247	46	1 184	845	156	175	158	187	538
Sep	7 356	7 584	149	85	1 521	94	867	1 255	24	1 221	950	145	136	162	287	459
Oct	7 655	7 746	187	69	1 809	78	721	1 234	8	1 379	874	176	182	192	219	524
Nov	8 463	8 385	151	64	1 897	233	885	1 326	10	1 314	1 083	211	167	206	270	646
Dec	9 715	9 719	224	59	2 089	286	915	1 584	18	1 548	1 416	219	180	199	289	689
2000 Jan	:	10 260	212	62	2 107	:	1 252	1 751	26	1 575	1 493	213	196	258	340	939

(¹) Die Zahlen für EUR-11 beziehen sie sich auf Extra-EUR-11 Handel: d.h. Handel zwischen EUR-11 und den 4 EU-Mitgliedstaaten, die nicht an der EWU teilnehmen, ist eingeschlossen

(¹) EUR-11 figures are for extra-EUR-11 trade: that is they include trade between the EUR-11 and the four EU Member States not taking part in EUR-11.

(¹) Les données de l'EUR-11 concernent le commerce extra-EUR-11, c'est-à-dire incluant le commerce avec les 4 Etat membres qui ne font pas partie de l'UEM.

HANDEL INTRA-EU NACH WAREN
INTRA-EU TRADE BY PRODUCT
COMMERCE INTRA-UE PAR PRODUIT



2013	Chemische Erzeugnisse CTCI 5 –Versendungen Mio. ECU/EUR							Chemicals CTCI 5 Dispatches Mio ECU/EUR					Produits chimiques CTCI 5 Expéditions Mio ECU/euro				
	EU-15	EUR-11 ⁽¹⁾	B/L	DK	D	EL	E	F	IRL	I	NL	A	P	FIN	S	UK	
1996	132 836	90 262	18 203	1 692	30 464	170	4 132	20 706	5 602	8 823	20 191	2 310	656	637	3 466	15 784	
1997	148 519	99 304	20 636	2 527	32 318	175	4 589	22 640	7 645	10 023	21 503	2 732	763	1 193	3 807	17 966	
1998	161 350	109 031	23 244	2 587	34 386	236	5 527	24 810	12 417	10 330	20 157	2 903	829	1 297	3 368	19 259	
1999	167 068	111 884	25 272	3 163	32 643	261	5 704	26 549	12 804	11 252	20 704	2 932	846	1 354	3 780	19 803	
1998 Dec	11 729	7 908	1 654	188	2 390	16	397	1 799	999	844	1 470	194	53	94	272	1 360	
1999 Jan	12 382	8 310	1 933	242	2 293	16	377	2 036	944	696	1 642	215	61	94	306	1 525	
Feb	13 235	9 033	1 916	257	3 038	22	432	2 143	787	860	1 601	233	67	106	296	1 476	
Mar	14 577	9 603	2 318	306	2 657	20	495	2 490	934	982	1 738	274	70	118	368	1 810	
Apr	13 406	8 876	2 042	243	2 428	20	457	2 228	980	965	1 593	245	72	107	347	1 679	
May	13 586	9 220	1 989	246	2 713	22	472	2 108	1 298	915	1 583	234	74	118	303	1 510	
Jun	14 673	9 900	2 211	297	2 840	22	505	2 415	1 230	946	1 731	253	71	114	341	1 696	
Jul	14 171	9 520	2 042	246	2 836	19	502	2 215	1 225	1 072	1 632	249	71	111	304	1 648	
Aug	12 001	7 789	1 802	239	2 570	19	341	1 845	797	641	1 559	228	61	100	267	1 532	
Sep	14 852	9 853	2 290	285	2 688	18	517	2 322	1 196	1 085	1 832	289	82	123	327	1 799	
Oct	14 895	9 966	2 288	291	2 749	31	534	2 372	1 093	1 115	1 925	239	81	120	290	1 766	
Nov	15 148	10 129	2 332	275	3 045	21	571	2 325	1 063	1 010	1 981	272	74	127	311	1 741	
Dec	14 143	9 687	2 108	237	2 785	32	502	2 050	1 256	965	1 887	200	62	115	321	1 620	
2000 Jan	:	:	2 400	182	2 720	:	:	2 198	:	:	1 916	242	:	120	:	1 669	
Feb	:	:	:	:	:	:	:	2 523	:	:	:	:	:	:	:	:	

2014	Chemische Erzeugnisse CTCI 5 –Eingänge Mio. ECU/EUR							Chemicals CTCI 5 Arrivals Mio ECU/EUR					Produits chimiques CTCI 5 Arrivées Mio ECU/EUR				
	EU-15	EUR-11 ⁽¹⁾	B/L	DK	D	EL	E	F	IRL	I	NL	A	P	FIN	S	UK	
1996	131 785	87 746	13 857	3 080	22 518	2 176	9 032	20 145	2 483	15 862	13 544	4 456	2 467	2 213	4 247	15 706	
1997	145 098	95 408	15 954	3 437	24 152	2 415	9 316	21 542	2 998	17 952	14 080	4 927	2 750	2 570	4 484	18 521	
1998	159 145	106 564	19 163	3 506	28 834	2 622	11 378	23 844	2 878	18 586	13 899	5 269	2 882	2 612	4 552	19 123	
1999	162 987	107 588	19 704	3 719	26 645	2 461	10 990	24 822	3 378	19 873	14 444	5 573	3 002	2 620	4 972	20 785	
1998 Dec	11 968	8 060	1 454	265	2 171	172	855	1 844	237	1 431	1 102	388	201	206	307	1 335	
1999 Jan	11 019	7 201	1 451	285	1 537	161	761	1 807	229	1 160	1 005	394	222	178	316	1 515	
Feb	12 833	8 637	1 466	287	2 417	153	836	1 997	230	1 484	1 160	422	252	196	385	1 549	
Mar	14 614	9 742	1 766	359	2 478	243	959	2 249	294	1 715	1 286	484	276	239	434	1 831	
Apr	13 312	8 818	1 570	305	2 148	175	885	2 040	268	1 740	1 156	450	263	225	429	1 658	
May	13 236	8 775	1 576	291	2 289	218	903	1 842	304	1 734	1 143	423	240	216	448	1 612	
Jun	14 255	9 367	1 772	324	2 086	235	1 015	2 215	303	1 840	1 220	469	257	218	510	1 792	
Jul	13 880	9 380	1 553	265	2 593	196	912	2 063	265	1 845	1 168	483	264	199	301	1 774	
Aug	12 430	8 104	1 458	295	2 745	164	680	1 640	256	1 087	1 073	522	195	222	407	1 687	
Sep	14 392	9 282	1 724	330	1 980	221	1 063	2 237	265	1 853	1 219	596	271	229	436	1 970	
Oct	14 237	9 396	1 815	337	2 057	228	971	2 208	324	1 858	1 288	436	272	233	453	1 756	
Nov	14 659	9 532	1 763	330	2 249	239	1 013	2 260	370	1 687	1 387	486	262	233	435	1 945	
Dec	14 119	9 354	1 791	311	2 067	230	992	2 264	273	1 870	1 339	408	228	233	418	1 696	
2000 Jan	:	:	1 542	250	2 442	:	:	2 162	:	:	1 216	391	:	207	:	1 691	
Feb	:	:	:	:	:	:	:	2 390	:	:	:	:	:	:	:	:	

(¹) Die Zahlen für EUR-11 beziehen sich auf Intra-EUR-11 Handel: d.h. Handel zwischen EUR-11 und den 4 EU-Mitgliedstaaten, die nicht an der EWU teilnehmen, ist ausgeschlossen.

(¹) EUR-11 figures are for intra-EUR-11 trade: that is they exclude trade involving the four Member States not taking part in EMU.

(¹) Les données de l'EUR-11 concernent le commerce intra-EUR-11, c'est-à-dire excluant le commerce avec les 4 États membres qui ne font pas partie de l'UEM.

HANDEL EXTRA-EU NACH WAREN
TRADE EXTRA-EU BY PRODUCT
COMMERCE EXTRA-UE PAR PRODUIT



	2015 Chemische Erzeugnisse CTCI 5 –Ausfuhren Mio. ECU/EUR				Chemicals CTCI 5 Exports Mio ECU/EUR							Produits chimiques CTCI 5 –Exportations Mio ECU/EUR				
	EU-15	EUR-11 ⁽¹⁾	B/L	DK	D	EL	E	F	IRL	I	NL	A	P	FIN	S	UK
1996	79 107	85 516	6 214	1 051	23 437	315	2 851	12 816	2 907	6 759	6 624	1 620	195	631	2 177	11 510
1997	93 263	99 564	7 578	1 785	27 345	398	2 757	14 469	4 246	7 476	7 233	2 343	237	1 141	2 486	13 770
1998	95 917	104 389	8 315	1 864	28 030	388	2 959	14 281	5 950	7 706	6 539	2 413	231	1 096	2 392	13 751
1999	105 931	113 690	9 268	2 008	30 208	431	3 122	15 555	8 485	8 282	6 533	2 702	262	1 096	2 590	15 388
1998 Nov	7 359	8 128	577	156	2 119	32	245	1 121	503	583	495	212	18	75	188	1 035
Dec	7 715	8 219	646	142	2 354	31	236	1 178	372	606	539	207	18	79	195	1 113
1999 Jan	7 146	7 791	663	148	2 067	20	180	1 111	565	459	497	183	16	68	207	963
Feb	7 484	8 245	642	132	2 159	28	227	1 108	610	553	458	248	16	72	188	1 043
Mar	9 205	9 782	835	176	2 513	31	286	1 434	606	680	574	271	22	88	240	1 448
Apr	8 544	9 125	750	149	2 481	33	254	1 263	682	623	526	200	22	83	209	1 269
May	8 332	8 964	723	164	2 378	36	263	1 166	629	670	523	218	24	85	164	1 289
Jun	9 012	9 826	859	167	2 600	44	268	1 409	666	696	547	237	23	105	220	1 171
Jul	9 625	10 343	940	182	2 699	42	300	1 428	865	811	532	209	26	99	238	1 253
Aug	8 774	9 150	780	159	2 498	33	222	1 229	815	633	494	211	18	95	177	1 410
Sep	9 404	10 062	823	192	2 483	43	255	1 364	962	685	538	250	23	107	239	1 438
Oct	9 330	10 098	815	244	2 658	48	288	1 333	677	842	623	191	26	96	248	1 243
Nov	9 844	10 612	700	155	2 891	36	309	1 353	865	840	612	246	22	102	243	1 469
Dec	9 232	9 692	738	138	2 780	37	270	1 356	544	791	609	238	25	96	217	1 394
2000 Jan	:	8 650	725	122	2 435	:	244	1 311	588	613	548	191	23	81	256	1 073

	2016 Chemische Erzeugnisse CTCI 5 –Einfuhren Mio. ECU/EUR				Chemicals CTCI 5 Imports Mio ECU/EUR							Produits chimiques CTCI 5 Importations Mio ECU/EUR				
	EU-15	EUR-11 ⁽¹⁾	B/L	DK	D	EL	E	F	IRL	I	NL	A	P	FIN	S	UK
1996	44 338	54 134	4 258	645	9 406	590	2 139	6 592	999	5 456	4 598	1 098	348	410	1 191	6 608
1997	51 588	62 459	5 272	711	10 607	616	2 600	7 647	1 292	6 123	5 914	1 193	358	622	1 295	7 342
1998	55 563	67 954	5 964	713	11 683	655	2 946	8 087	1 438	6 257	6 431	1 342	410	618	1 354	7 664
1999	58 641	70 769	6 200	800	12 277	621	2 959	8 715	1 526	6 571	6 514	1 403	475	667	1 498	8 415
1998 Nov	4 456	5 423	467	57	847	55	247	673	104	537	506	110	39	46	138	630
Dec	4 158	5 274	434	48	952	50	208	650	93	437	468	121	34	48	94	521
1999 Jan	4 358	5 116	422	49	872	38	238	741	161	484	471	109	32	45	108	589
Feb	4 455	5 462	453	54	904	48	239	655	163	538	499	105	40	44	109	605
Mar	5 474	6 385	556	67	1 186	56	272	812	104	646	577	124	47	57	129	842
Apr	4 731	5 724	493	58	932	51	261	739	140	558	486	96	40	54	112	712
May	4 797	5 749	521	154	958	51	243	687	158	560	516	105	45	63	114	622
Jun	5 127	6 147	521	69	1 089	67	255	827	126	539	551	122	39	49	123	748
Jul	4 629	5 673	479	49	893	54	245	654	116	536	555	145	39	49	107	709
Aug	4 357	5 152	533	55	938	26	177	609	88	325	509	113	26	59	123	773
Sep	5 098	6 269	575	59	1 020	51	251	771	114	602	577	105	39	62	131	742
Oct	5 199	6 340	541	58	1 166	55	246	750	127	593	635	116	42	59	131	682
Nov	5 447	6 616	596	67	1 223	65	267	763	117	641	595	127	45	64	138	738
Dec	4 971	6 135	512	61	1 096	59	266	706	113	549	544	136	41	61	174	653
2000 Jan	:	5 271	486	54	971	:	240	712	136	567	579	109	33	55	139	704

⁽¹⁾ Die Zahlen für EUR-11 beziehen sie sich auf Extra-EUR-11 Handel: d.h. Handel zwischen EUR-11 und den 4 EU-Mitgliedstaaten, die nicht an der EWU teilnehmen, ist eingeschlossen

⁽¹⁾ EUR-11 figures are for extra-EUR-11 trade: that is they include trade between the EUR-11 and the four EU Member States not taking part in EUR-11.

⁽¹⁾ Les données de l'EUR-11 concernent le commerce extra-EUR-11, c'est-à-dire incluant le commerce avec les 4 Etat membres qui ne font pas partir de l'UEM.

HANDEL INTRA-EU NACH WAREN
INTRA-EU TRADE BY PRODUCT
COMMERCE INTRA-UE PAR PRODUIT



2017	Maschinen und Fahrzeuge CTCI 7 –Versendungen Mio. ECU/EUR					Machinery and transport equipment CTCI 7 –Dispatches Mio ECU/EUR						Machines et matériels de transport CTCI 7 –Expéditions Mio ECU/EUR				
	EU-15	EUR-11 ⁽¹⁾	B/L	DK	D	EL	E	F	IRL	I	NL	A	P	FIN	S	UK
1996	405 552	260 624	31 588	6 407	107 610	326	25 943	60 475	9 170	40 556	36 706	11 645	5 195	5 447	14 955	49 528
1997	455 773	281 638	33 504	7 202	116 992	335	26 655	69 512	11 786	42 635	45 389	12 860	5 612	5 983	15 983	61 325
1998	514 405	324 267	38 118	7 611	134 992	409	32 080	77 892	14 156	46 453	49 048	14 560	6 263	7 632	17 462	67 728
1999	547 037	344 472	41 023	8 288	138 997	266	32 541	84 508	17 180	48 310	54 276	16 040	6 759	8 190	18 828	71 831
1998 Dec	44 476	28 061	3 161	710	11 362	19	2 635	6 829	1 416	4 113	4 627	1 191	455	643	1 515	5 801
1999 Jan	39 790	25 167	2 962	539	10 590	12	2 331	6 220	1 295	2 825	4 224	1 120	568	653	1 369	5 082
Feb	41 980	26 790	3 108	545	10 975	17	2 683	6 355	1 313	3 593	4 149	1 246	534	624	1 568	5 270
Mar	50 109	31 955	3 815	705	12 369	33	3 116	7 964	1 538	4 657	4 962	1 509	647	752	1 774	6 270
Apr	44 733	28 837	3 444	580	11 872	17	2 599	7 039	1 279	4 133	4 014	1 346	606	680	1 546	5 578
May	43 773	28 180	3 118	684	11 180	20	2 842	6 696	1 248	4 141	4 154	1 200	607	645	1 364	5 876
Jun	49 637	31 953	3 865	738	12 660	23	3 188	7 722	1 369	4 435	5 086	1 386	547	709	1 779	6 130
Jul	43 915	27 947	2 980	546	11 149	26	2 706	7 267	1 353	4 546	4 180	1 355	596	570	1 155	5 486
Aug	34 904	20 928	2 926	627	10 069	16	1 381	4 484	1 168	2 331	3 763	969	335	555	1 364	4 915
Sep	49 865	31 384	3 854	773	11 905	21	2 994	7 544	1 546	4 449	5 294	1 643	622	858	1 702	6 661
Oct	48 666	29 576	3 732	750	11 871	25	2 842	7 812	1 656	4 340	4 578	1 367	599	692	1 625	6 776
Nov	51 757	32 128	3 706	873	13 615	26	3 098	7 770	1 456	4 412	4 770	1 574	643	726	1 839	7 250
Dec	47 908	29 626	3 512	929	10 744	29	2 759	7 635	1 959	4 448	5 102	1 326	456	726	1 744	6 538
2000 Jan	:	:	3 327	491	11 902	:	:	6 558	:	:	4 078	1 226	:	711	:	5 426
Feb	:	:	:	:	:	:	:	7 900	:	:	:	:	:	:	:	:

2018	Maschinen und Fahrzeuge CTCI 7 –Eingänge Mio. ECU/EUR					Machinery and transport equipment CTCI 7 –Arrivals Mio ECU/euro						Machines et matériels de transport CTCI 7 –Arrivées Mio ECU/EUR				
	EU-15	EUR-11 ⁽¹⁾	B/L	DK	D	EL	E	F	IRL	I	NL	A	P	FIN	S	UK
1996	384 363	246 602	28 143	9 279	75 204	4 497	29 761	63 980	5 521	37 209	32 093	15 868	8 307	6 813	15 267	52 421
1997	426 453	263 978	32 132	10 322	79 682	4 918	30 148	67 849	7 157	43 372	35 283	16 786	9 174	7 665	16 823	65 142
1998	487 618	308 532	36 280	11 069	90 482	5 972	40 331	80 543	9 212	48 096	38 640	18 736	10 780	8 860	18 712	69 905
1999	511 540	323 797	39 036	11 862	86 919	5 546	43 998	86 336	10 791	52 364	40 354	20 121	11 638	8 963	18 750	74 862
1998 Dec	44 436	28 812	3 277	1 031	8 127	489	4 210	7 364	859	4 842	3 488	1 667	1 092	796	1 647	5 547
1999 Jan	36 095	23 001	3 046	866	6 264	324	2 842	6 181	791	3 095	3 090	1 420	779	644	1 340	5 413
Feb	39 539	25 025	3 251	928	6 267	373	3 310	6 830	800	4 029	3 148	1 532	896	728	1 433	6 013
Mar	47 153	29 701	3 789	1 157	7 636	515	3 869	7 756	891	5 085	3 628	1 879	1 053	899	1 753	7 243
Apr	41 763	26 954	3 301	921	7 011	406	3 589	6 689	1 027	4 493	3 345	1 742	950	754	1 505	6 031
May	41 724	26 902	3 015	965	7 876	458	3 845	6 975	892	4 462	3 181	1 555	990	681	1 422	5 407
Jun	46 505	30 070	3 445	1 097	7 930	466	4 129	8 589	810	4 810	3 576	1 644	1 009	727	1 643	6 630
Jul	40 988	25 942	2 725	826	6 933	457	3 804	6 920	840	4 153	3 228	1 597	996	645	1 261	6 603
Aug	33 352	20 259	2 562	824	6 423	340	2 254	5 523	708	2 490	2 675	1 521	640	641	1 322	5 428
Sep	45 393	28 653	3 388	1 065	7 260	472	4 063	7 546	860	4 872	3 567	2 206	1 004	819	1 658	6 612
Oct	45 365	28 501	3 425	998	7 540	548	3 946	7 938	971	4 682	3 524	1 639	1 037	833	1 788	6 494
Nov	47 163	29 228	3 550	1 107	8 078	574	4 178	7 701	1 123	4 672	3 730	1 839	1 204	808	1 795	6 803
Dec	46 500	29 562	3 539	1 109	7 700	614	4 170	7 689	1 077	5 520	3 662	1 546	1 078	783	1 829	6 184
2000 Jan	:	:	3 210	677	6 694	:	:	6 842	:	:	3 144	1 437	:	609	:	5 387
Feb	:	:	:	:	:	:	:	7 417	:	:	:	:	:	:	:	:

(¹) Die Zahlen für EUR-11 beziehen sich auf Intra-EUR-11 Handel: d.h. Handel zwischen EUR-11 und den 4 EU-Mitgliedstaaten, die nicht an der EWU teilnehmen, ist ausgeschlossen.

(¹) EUR-11 figures are for intra-EUR-11 trade: that is they exclude trade involving the four Member States not taking part in EMU.

(¹) Les données de l'EUR-11 concernent le commerce intra-EUR-11, c'est-à-dire excluant le commerce avec les 4 États membres qui ne font pas partie de l'UEM.

HANDEL EXTRA-EU NACH WAREN
TRADE EXTRA-EU BY PRODUCT
COMMERCE EXTRA-UE PAR PRODUIT



	2019 Maschinen und Fahrzeuge CTCI 7 –Ausfuhren Mio. ECU/EUR				Machinery and transport equipment CTCI 7 –Exports Mio ECU/EUR						Machines et matériels de transport CTCI 7 –Exportations Mio ECU/EUR					
	EU-15	EUR-11 ⁽¹⁾	B/L	DK	D	EL	E	F	IRL	I	NL	A	P	FIN	S	UK
1996	282 991	295 767	7 265	4 137	95 994	421	9 433	43 838	4 293	35 595	10 774	6 746	939	7 178	16 674	39 705
1997	331 439	343 831	9 400	4 461	109 984	528	9 918	50 840	5 968	37 512	12 970	8 565	1 001	8 383	18 827	53 081
1998	345 394	371 116	10 530	4 617	117 025	627	10 613	57 137	7 002	37 961	14 969	9 028	1 057	8 868	17 194	48 766
1999	351 255	382 880	10 050	4 543	119 241	653	10 002	59 548	8 592	35 793	16 433	10 143	946	8 780	18 078	48 453
1998 Nov	30 042	32 507	949	412	10 396	91	893	5 168	603	3 247	1 375	847	79	646	1 590	3 745
Dec	29 345	31 700	906	430	9 760	67	782	5 281	603	3 012	1 383	793	79	731	1 575	3 945
1999 Jan	21 849	25 020	644	322	7 719	29	577	3 325	548	2 124	1 159	621	71	610	1 119	2 980
Feb	24 651	27 360	833	422	8 454	37	648	3 994	670	2 433	1 190	712	69	567	1 257	3 365
Mar	31 292	34 249	948	484	10 610	42	935	5 404	730	2 955	1 593	911	81	710	1 484	4 405
Apr	28 124	30 626	800	398	9 659	37	727	4 916	631	2 809	1 383	807	65	651	1 378	3 861
May	26 718	28 801	797	344	9 044	60	848	4 080	599	2 872	1 300	788	82	742	1 451	3 711
Jun	31 705	34 445	947	361	9 964	58	1 109	6 168	809	3 446	1 310	874	79	723	1 663	4 192
Jul	33 027	35 661	823	367	11 681	60	1 031	5 923	754	3 719	1 348	882	87	658	1 412	4 281
Aug	26 311	27 369	676	325	8 899	34	666	4 153	715	2 539	1 133	895	60	578	1 351	4 287
Sep	29 605	32 359	914	366	9 856	84	687	4 898	821	2 639	1 453	972	74	720	1 726	4 395
Oct	32 333	35 744	881	390	10 492	66	932	5 601	727	3 510	1 443	868	85	1 293	1 717	4 329
Nov	32 359	35 467	871	391	11 706	57	895	5 302	759	3 169	1 488	847	90	699	1 734	4 351
Dec	33 283	35 780	914	373	11 156	89	948	5 784	830	3 577	1 635	964	102	829	1 787	4 295
2000 Jan	:	28 587	780	286	9 157	:	765	4 864	719	2 893	1 269	662	92	671	1 488	4 172

	2020 Maschinen und Fahrzeuge CTCI 7 –Einfuhren Mio. ECU/EUR				Machinery and transport equipment CTCI 7 –Imports Mio ECU/EUR						Machines et matériels de transport CTCI 7 –Importations Mio ECU/EUR					
	EU-15	EUR-11 ⁽¹⁾	B/L	DK	D	EL	E	F	IRL	I	NL	A	P	FIN	S	UK
1996	189 011	193 545	7 777	2 783	49 123	2 136	6 417	27 239	5 478	12 203	20 109	4 326	1 523	3 053	6 052	40 792
1997	229 955	230 045	9 514	3 024	56 009	2 238	7 622	33 507	7 283	13 887	26 298	5 228	1 889	3 538	7 105	52 812
1998	267 173	270 075	10 698	3 569	67 053	3 148	9 019	38 293	9 690	16 827	32 927	5 819	2 189	4 132	7 114	56 696
1999	301 627	302 030	11 799	3 602	78 581	2 792	11 034	43 287	10 656	19 458	36 694	7 201	2 458	4 137	8 140	61 786
1998 Nov	24 360	24 854	885	329	6 011	484	788	3 550	1 024	1 551	3 204	474	187	350	675	4 850
Dec	23 296	24 181	1 006	252	6 061	570	770	3 127	871	1 337	3 067	459	210	363	607	4 596
1999 Jan	21 570	21 199	835	282	5 304	135	812	3 283	807	1 266	2 715	541	193	293	569	4 535
Feb	21 830	21 791	920	289	5 875	175	687	2 789	727	1 448	2 637	485	149	309	624	4 718
Mar	26 929	27 494	1 208	370	7 146	318	999	4 163	884	1 727	3 327	687	231	338	685	4 846
Apr	24 738	24 455	896	297	6 791	198	849	3 667	839	1 650	2 649	549	211	407	640	5 095
May	24 266	24 879	965	267	6 166	317	1 142	3 589	847	1 575	2 920	515	228	361	676	4 698
Jun	25 207	25 544	915	324	6 491	300	905	3 639	993	1 778	3 092	633	211	289	642	4 994
Jul	24 583	23 938	992	345	6 284	214	943	3 370	868	1 687	2 737	611	231	314	546	5 440
Aug	22 188	21 252	836	295	5 870	198	642	2 866	841	1 011	2 878	640	170	321	694	4 929
Sep	26 695	27 232	952	243	6 938	171	858	4 031	1 005	1 750	3 569	677	210	308	738	5 245
Oct	27 005	26 923	1 101	352	6 969	206	968	3 726	959	1 853	3 104	627	187	396	757	5 801
Nov	28 475	28 944	1 188	295	7 388	316	1 191	4 012	965	1 891	3 401	607	218	430	812	5 763
Dec	28 143	28 380	992	244	7 360	244	1 039	4 153	920	1 824	3 668	631	219	372	755	5 723
2000 Jan	:	24 289	1 031	417	7 148	:	743	4 108	932	1 705	3 113	604	235	353	848	5 967

⁽¹⁾ Die Zahlen für EUR-11 beziehen sie sich auf Extra-EUR-11 Handel: d.h. Handel zwischen EUR-11 und den 4 EU-Mitgliedstaaten, die nicht an der EWU teilnehmen, ist eingeschlossen

⁽¹⁾ EUR-11 figures are for extra-EUR-11 trade: that is they include trade between the EUR-11 and the four EU Member States not taking part in EUR-11.

⁽¹⁾ Les données de l'EUR-11 concernent le commerce extra-EUR-11, c'est-à-dire incluant le commerce avec les 4 Etat membres qui ne font pas partir de l'UEM.

HANDEL INTRA-EU NACH WAREN
INTRA-EU TRADE BY PRODUCT
COMMERCE INTRA-UE PAR PRODUIT



2021	Andere Fertigwaren CTCI 6+8 –Versendungen Mio. ECU/EUR							Other manufactured articles CTCI 6+8 Dispatches –Mio ECU/EUR					Autres articles manufacturés CTCI 6 + 8 Expéditions –Mio ECU/EUR				
	EU-15	EUR-11 ⁽¹⁾	B/L	DK	D	EL	E	F	IRL	I	NL	A	P	FIN	S	UK	
1996	315 089	212 854	34 072	7 801	61 341	2 219	14 865	38 150	5 883	49 514	30 729	11 520	7 946	7 877	13 054	30 117	
1997	339 968	226 143	36 620	8 128	64 747	2 428	15 662	41 014	6 081	51 810	33 668	13 809	8 641	9 292	13 614	34 454	
1998	361 313	243 574	41 297	8 491	71 239	2 430	18 408	43 767	6 167	52 217	34 647	15 539	8 991	9 973	13 255	34 891	
1999	358 143	241 635	42 642	8 886	67 237	1 996	17 574	44 824	6 316	51 458	34 787	15 462	8 878	10 144	13 412	34 528	
1998 Dec	26 937	18 252	3 389	602	5 161	169	1 334	3 110	529	4 118	2 642	1 109	652	749	915	2 460	
1999 Jan	27 062	18 352	3 410	730	4 977	183	1 272	3 505	467	3 483	2 729	1 110	777	732	1 059	2 629	
Feb	28 585	19 376	3 411	709	5 284	176	1 422	3 645	449	4 104	2 815	1 161	773	773	1 064	2 797	
Mar	32 562	21 838	4 127	810	5 316	173	1 566	4 208	603	4 874	3 186	1 410	857	887	1 270	3 274	
Apr	29 067	19 932	3 523	660	5 749	167	1 370	3 642	473	4 246	2 776	1 239	746	816	1 095	2 564	
May	28 089	18 968	3 252	653	5 350	160	1 356	3 454	512	4 113	2 653	1 201	737	809	1 067	2 772	
Jun	31 993	21 706	3 933	752	5 803	165	1 575	4 072	588	4 882	2 974	1 345	784	814	1 190	3 117	
Jul	30 377	20 794	3 443	607	5 597	166	1 531	3 715	498	5 253	2 782	1 327	946	730	932	2 848	
Aug	25 194	16 330	2 910	803	5 461	132	1 047	2 850	397	2 710	2 726	1 201	487	820	1 015	2 635	
Sep	32 704	21 978	3 997	853	5 595	156	1 655	4 191	597	4 766	3 239	1 509	723	943	1 210	3 270	
Oct	31 630	21 415	3 639	797	6 080	184	1 677	4 149	576	4 508	3 007	1 319	731	926	1 170	2 866	
Nov	32 113	21 580	3 571	800	6 576	162	1 614	3 952	552	4 376	3 036	1 510	712	962	1 257	3 034	
Dec	28 769	19 365	3 425	713	5 449	172	1 489	3 441	604	4 142	2 864	1 131	604	931	1 084	2 720	
2000 Jan	:	:	3 573	630	5 926	:	:	3 649	:	:	2 937	1 129	:	876	:	2 719	
Feb	:	:	:	:	:	:	:	4 078	:	:	:	:	:	:	:	:	

2022	Andere Fertigwaren CTCI 6+8 –Eingänge Mio. ECU/EUR							Other manufactured articles CTCI 6+8 Arrivals –Mio ECU/EUR					Autres articles manufacturés CTCI 6 + 8 Arrivées –Mio ECU/EUR				
	EU-15	EUR-11 ⁽¹⁾	B/L	DK	D	EL	E	F	IRL	I	NL	A	P	FIN	S	UK	
1996	292 249	196 770	26 800	8 330	60 439	4 604	17 371	46 960	5 235	25 161	28 962	14 867	6 951	4 068	9 681	32 821	
1997	314 110	206 340	28 903	9 024	61 400	4 918	17 950	49 833	5 832	28 449	29 424	15 606	7 886	4 682	10 348	39 857	
1998	338 280	226 056	31 084	9 821	67 096	5 293	22 720	54 469	6 078	29 340	30 443	16 235	8 649	4 882	10 573	41 597	
1999	329 498	220 291	32 613	9 434	57 819	4 656	21 236	55 556	6 286	29 418	30 238	17 089	8 868	4 803	10 645	40 837	
1998 Dec	26 832	18 447	2 407	714	5 577	374	1 912	4 337	497	2 722	2 375	1 191	672	352	765	2 938	
1999 Jan	23 917	16 030	2 460	710	4 421	259	1 461	4 200	455	1 809	2 294	1 158	639	323	753	2 975	
Feb	26 225	17 631	2 714	744	4 743	374	1 641	4 503	466	2 138	2 443	1 292	727	402	876	3 163	
Mar	29 994	19 902	3 169	876	4 723	470	1 914	5 141	543	2 708	2 788	1 500	843	448	1 030	3 842	
Apr	26 936	18 310	2 499	716	4 946	329	1 661	4 602	473	2 565	2 446	1 326	759	405	876	3 332	
May	26 125	17 446	2 513	726	4 841	322	1 768	4 398	472	2 359	2 328	1 229	754	381	861	3 173	
Jun	29 132	19 454	3 019	808	4 933	518	1 916	5 009	521	2 771	2 594	1 361	780	393	885	3 622	
Jul	26 934	18 138	2 574	682	4 786	324	1 775	4 552	523	2 353	2 467	1 482	759	360	702	3 595	
Aug	23 974	15 659	2 497	749	4 734	327	1 311	3 692	538	1 523	2 308	1 464	563	392	876	3 000	
Sep	29 668	19 830	2 990	882	4 544	440	1 927	4 956	572	2 879	2 716	1 932	812	446	956	3 617	
Oct	29 150	19 491	2 630	861	5 104	448	1 891	4 993	614	2 745	2 613	1 468	789	435	959	3 598	
Nov	29 486	19 541	2 761	881	5 357	382	1 896	4 909	593	2 584	2 692	1 563	764	426	989	3 689	
Dec	27 954	18 859	2 785	798	4 686	463	2 074	4 601	516	2 985	2 549	1 315	677	392	882	3 231	
2000 Jan	:	:	2 618	606	5 211	:	:	4 380	:	:	2 371	1 234	:	362	:	3 008	
Feb	:	:	:	:	:	:	:	5 032	:	:	:	:	:	:	:	:	

(¹) Die Zahlen für EUR-11 beziehen sich auf Intra-EUR-11 Handel: d.h. Handel zwischen EUR-11 und den 4 EU-Mitgliedstaaten, die nicht an der EWU teilnehmen, ist ausgeschlossen.

(¹) EUR-11 figures are for intra-EUR-11 trade: that is they exclude trade involving the four Member States not taking part in EMU.

(¹) Les données de l'EUR-11 concernent le commerce intra-EUR-11, c'est-à-dire excluant le commerce avec les 4 États membres qui ne font pas partie de l'UEM.

HANDEL EXTRA-EU NACH WAREN
TRADE EXTRA-EU BY PRODUCT
COMMERCE EXTRA-UE PAR PRODUIT



	2023															
	Andere Fertigwaren CTCI 6+8 –Ausfuhren Mio. ECU/EUR						Other manufactured articles CTCI 6+8 Exports –Mio ECU/EUR						Autres articles manufacturés CTCI 6 + 8 Exportations –Mio ECU/EUR			
	EU-15	EUR-11	B/L	DK	D	EL	E	F	IRL	I	NL	A	P	FIN	S	UK
1996	182 063	195 339	13 772	2 870	43 672	1 431	9 290	21 404	1 640	37 608	6 669	5 868	1 728	4 646	7 451	24 015
1997	203 898	217 600	15 703	3 322	48 966	1 834	9 276	22 582	2 079	40 981	8 076	7 332	1 848	5 558	8 163	28 179
1998	202 629	221 655	14 973	3 510	50 694	1 615	9 324	23 067	2 318	40 078	7 743	7 373	1 868	5 546	7 912	26 608
1999	205 421	223 376	17 080	3 713	51 673	1 528	9 067	23 274	2 704	39 224	8 295	7 346	1 841	5 185	8 101	26 389
1998 Nov	16 636	18 162	1 164	316	4 483	160	738	1 851	216	3 089	634	677	143	400	637	2 128
Dec	15 846	17 347	1 155	261	4 016	162	770	1 922	176	3 071	632	533	135	397	596	2 019
1999 Jan	13 043	14 665	1 114	255	3 326	88	551	1 533	194	2 366	513	494	124	342	535	1 610
Feb	14 923	16 491	1 212	277	3 682	109	674	1 763	249	2 832	549	565	132	369	614	1 894
Mar	18 196	19 881	1 502	335	4 625	118	822	2 041	179	3 532	744	652	162	422	718	2 342
Apr	16 188	17 694	1 164	275	4 164	115	729	1 894	199	3 110	628	604	149	404	682	2 072
May	15 968	17 347	1 353	290	3 817	112	711	1 753	195	3 268	614	598	158	411	599	2 090
Jun	18 265	19 794	1 618	330	4 660	149	761	2 083	238	3 346	765	681	149	430	740	2 316
Jul	19 131	20 766	1 811	292	4 799	134	897	2 227	256	3 702	742	673	214	417	580	2 387
Aug	15 101	16 034	983	311	3 813	116	648	1 575	186	2 816	583	570	122	460	618	2 301
Sep	18 042	19 713	1 664	348	4 667	126	717	2 019	248	3 076	732	718	143	492	768	2 322
Oct	19 067	20 625	1 619	353	4 536	137	857	2 218	211	3 904	796	613	175	496	766	2 382
Nov	18 892	20 463	1 407	343	4 851	143	854	2 033	254	3 741	794	610	159	479	768	2 455
Dec	18 606	19 906	1 633	304	4 733	179	846	2 134	296	3 530	834	569	153	462	714	2 219
2000 Jan	:	16 190	1 526	290	3 875	:	706	1 792	249	2 869	708	504	144	434	652	1 972

	2024															
	Andere Fertigwaren CTCl 6+8 Einfuhren –Mio. ECU/EUR						Other manufactured articles CTCl 6+8 –Imports Mio ECU/EUR						Autres articles manufacturés CTCl 6 + 8 –Importations Mio ECU/EUR			
	EU-15	EUR-11	B/L	DK	D	EL	E	F	IRL	I	NL	A	P	FIN	S	UK
1996	169 463	167 002	14 909	3 090	48 981	1 977	5 538	18 411	1 388	17 040	13 362	4 476	1 133	1 721	4 738	32 699
1997	196 796	189 347	16 852	3 629	53 708	2 567	7 006	20 719	1 872	20 098	17 123	4 931	1 362	2 052	5 281	39 596
1998	211 378	201 985	17 869	3 919	56 857	2 580	8 047	22 071	2 039	22 330	18 819	5 411	1 626	1 977	5 627	42 205
1999	222 261	208 346	19 197	4 163	58 779	2 547	9 055	23 335	2 322	23 082	19 564	5 782	1 632	1 965	6 087	44 752
1998 Nov	16 899	16 199	1 392	303	4 650	230	657	1 721	156	1 720	1 494	492	120	146	475	3 344
Dec	15 939	15 673	1 256	300	4 699	206	608	1 718	124	1 545	1 477	409	107	136	401	2 952
1999 Jan	16 066	15 341	1 433	338	4 192	150	688	1 751	186	1 744	1 510	390	123	133	437	2 990
Feb	16 492	16 011	1 409	330	4 462	186	690	1 783	160	1 855	1 518	425	111	161	450	2 952
Mar	19 361	18 447	1 686	382	5 113	225	777	2 063	201	2 082	1 802	516	144	190	530	3 652
Apr	16 894	15 934	1 447	294	4 615	186	665	1 751	159	1 797	1 384	460	134	150	461	3 393
May	17 054	16 386	1 527	290	4 426	205	674	1 792	194	1 863	1 543	484	131	155	491	3 279
Jun	19 160	18 040	1 754	336	4 911	241	758	2 133	172	2 016	1 655	498	146	152	476	3 912
Jul	19 819	18 276	1 705	330	5 188	204	830	2 136	241	2 164	1 693	519	145	160	410	4 092
Aug	17 980	16 240	1 528	401	4 756	179	776	1 913	207	1 279	1 672	458	120	167	568	3 956
Sep	21 050	19 449	1 865	402	5 482	266	901	2 091	224	2 287	1 778	547	144	187	653	4 224
Oct	19 595	17 968	1 627	356	5 114	257	798	1 944	204	2 011	1 654	499	146	178	548	4 259
Nov	19 935	16 480	1 667	363	5 285	207	755	1 951	198	2 080	1 701	498	152	169	555	4 354
Dec	18 854	17 795	1 551	342	5 233	240	743	2 028	174	1 906	1 654	486	135	162	510	3 689
2000 Jan	:	17 396	1 687	367	5 134	:	853	2 081	215	2 169	1 802	451	163	154	574	4 237

Verbraucherpreise
Consumer prices
Prix à la consommation

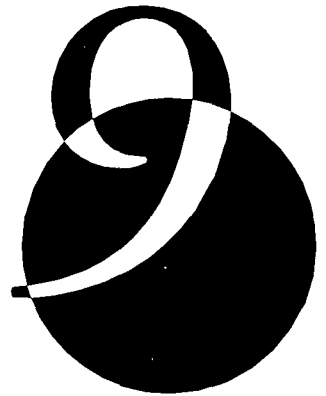

HARMONISIERTE VERBRAUCHERPREISINDIZES
HARMONISED INDICES OF CONSUMER PRICES
INDICES HARMONISÉS DES PRIX À LA CONSOMMATION



	2101																
	Gesamindex 1996 = 100																
HICP (all-items index) 1996 = 100																	
Indice d'ensemble 1996 = 100																	
	EU-15	EUR-11	B	DK	D	EL	E	F	IRL	I	L	NL	A	P	FIN	S	UK
1996	100.0	100.0	100.0	100.0	100.0	100.0	100.0	100.0	100.0	100.0	100.0	100.0	100.0	100.0	100.0	100.0	100.0
1997	101.7	101.6	101.5	101.9	101.5	105.4	101.9	101.3	101.2	101.9	101.4	101.9	101.2	101.9	101.2	101.9	101.8
1998	103.0	102.7	102.4	103.3	102.1	110.2	103.7	102.0	103.4	103.9	102.4	103.7	102.0	104.2	102.6	102.9	103.4
1999	104.3	103.8	103.6	105.4	102.8	112.6	106.0	102.5	106.0	105.7	103.4	105.8	102.5	106.4	103.9	103.4	104.8
1999 Jan	103.2	102.8	102.8	103.6	101.9	110.6	104.7	101.6	103.6	104.6	100.8	104.1	102.1	105.3	102.4	102.5	103.7
Feb	103.4	103.1	103.0	104.1	102.1	109.8	104.8	102.0	104.3	104.8	102.7	104.8	102.3	105.3	102.8	102.6	103.9
Mar	103.8	103.4	103.1	104.7	102.3	112.5	105.2	102.3	104.6	105.0	102.8	105.9	102.4	105.7	103.0	103.2	104.4
Apr	104.2	103.7	103.5	105.0	102.7	113.9	105.6	102.6	105.2	105.2	103.3	106.2	102.4	106.4	103.9	103.4	104.9
May	104.3	103.8	103.7	105.4	102.7	113.6	105.6	102.6	105.9	105.5	103.6	106.2	102.5	106.5	104.2	103.7	105.2
Jun	104.3	103.8	103.5	105.7	102.8	113.4	105.6	102.6	106.2	105.5	103.5	105.7	102.1	106.7	104.2	103.6	105.1
Jul	104.3	104.0	103.7	105.4	103.3	111.0	106.1	102.3	105.7	105.8	102.2	105.1	102.2	106.7	103.9	103.1	104.4
Aug	104.4	104.1	103.5	105.7	103.3	110.9	106.6	102.5	106.4	105.8	103.9	105.8	102.4	106.5	104.0	103.1	104.8
Sep	104.6	104.1	103.8	106.1	103.0	113.1	106.8	102.7	106.9	106.1	104.1	106.3	102.3	106.4	104.5	104.0	105.2
Oct	104.6	104.2	103.9	106.2	102.9	113.5	106.7	102.8	107.0	106.3	104.4	106.4	102.7	106.6	104.6	104.2	105.1
Nov	104.8	104.3	104.1	106.4	103.0	113.7	106.9	102.9	107.2	106.5	104.5	106.6	103.0	107.3	104.6	103.8	105.3
Dec	105.1	104.7	104.5	106.6	103.4	114.7	107.3	103.4	108.5	106.7	104.9	106.1	103.9	107.5	104.9	104.1	105.5
2000 Jan	105.0	104.8	104.7	106.5	103.8	113.2	107.7	103.3	108.2	106.9	104.3	105.8	103.5	107.3	104.8	103.5	104.5
Feb	105.4	105.2	105.2	107.0	104.2	112.7	107.9	103.5	109.1	107.3	105.4	106.4	104.3	107.0	105.6	104.0	104.9
Mar	105.8	105.6	105.7	107.8	104.4	115.6	108.4	104.0	109.8	107.7	105.9	107.6	104.4	107.2	106.3	104.6	105.1

	2102																
	Nahrungsmittel und alkoholfreie Getränke 1996 = 100																
Food and non-alcoholic beverages 1996 = 100																	
Produits alimentaires et boissons non alcoolisées 1996 = 100																	
	EU-15	EUR-11	B	DK	D	EL	E	F	IRL	I	L	NL	A	P	FIN	S	UK
1996	100.0	100.0	100.0	100.0	100.0	100.0	100.0	100.0	100.0	100.0	100.0	100.0	100.0	100.0	100.0	100.0	100.0
1997	100.8	100.9	102.2	103.4	101.4	104.4	99.3	101.8	101.5	99.8	101.1	101.6	101.4	100.1	101.5	101.0	99.9
1998	102.3	102.3	104.1	104.8	102.4	108.8	100.4	103.4	105.7	100.9	103.8	103.8	103.4	103.9	103.2	102.4	100.9
1999	102.6	102.5	104.1	104.8	101.1	111.4	101.8	103.6	108.9	101.7	105.0	105.2	102.5	106.2	102.8	103.8	101.2
1999 Jan	103.1	102.9	104.8	104.4	102.4	112.2	101.7	103.8	107.3	101.7	104.8	105.7	103.3	105.6	103.2	103.7	102.5
Feb	103.1	102.9	104.7	104.3	102.4	112.4	101.5	103.7	107.9	101.8	104.5	106.1	104.0	105.8	103.4	103.8	102.6
Mar	103.2	103.1	104.7	104.5	102.3	112.7	102.0	103.9	108.1	101.9	104.9	106.6	103.8	106.8	102.8	104.1	102.0
Apr	103.3	103.3	105.2	104.8	102.6	112.9	102.2	104.0	108.6	102.2	105.1	106.1	103.7	107.6	103.2	104.1	101.5
May	103.4	103.3	105.8	105.0	102.6	113.6	101.8	104.3	109.2	102.2	105.2	106.1	103.6	106.2	104.3	104.6	102.1
Jun	102.9	102.8	105.1	105.5	102.0	111.6	101.0	104.1	109.9	102.0	105.0	105.3	101.8	106.5	104.1	104.8	101.5
Jul	102.1	102.1	103.9	105.2	101.1	108.0	100.8	103.3	109.3	101.5	105.2	104.0	101.1	106.0	103.3	103.6	100.6
Aug	101.6	101.6	102.6	105.4	100.1	107.2	101.1	102.4	109.6	101.2	105.0	104.2	100.4	106.4	102.1	103.6	100.3
Sep	101.6	101.5	102.8	104.4	99.6	110.6	101.7	102.5	109.0	101.2	105.0	104.1	100.6	106.3	102.0	103.2	100.1
Oct	101.8	101.7	103.2	104.4	99.3	111.4	102.0	103.1	108.8	101.4	105.0	104.1	101.8	105.5	102.2	103.4	100.0
Nov	102.1	102.0	103.1	104.5	99.5	111.8	102.4	103.7	109.2	101.6	105.2	104.7	102.7	105.5	101.6	103.3	100.4
Dec	102.4	102.3	103.1	104.6	99.7	112.4	103.3	104.1	109.5	101.8	105.4	104.8	102.9	106.0	101.8	103.1	100.5
2000 Jan	102.8	102.8	103.1	105.2	100.5	113.4	103.6	104.4	109.5	102.1	105.4	105.2	104.1	106.3	102.4	103.0	100.4
Feb	103.0	103.0	103.3	105.8	101.1	115.0	103.1	104.8	109.9	102.4	105.7	104.4	104.9	106.5	103.8	103.9	100.4
Mar	102.9	102.9	103.4	105.7	100.5	115.7	103.0	104.7	110.0	102.7	105.9	104.8	104.4	106.2	103.8	104.0	99.6

HARMONISIERTE VERBRAUCHERPREISINDIZES
HARMONISED INDICES OF CONSUMER PRICES
INDICES HARMONISÉS DES PRIX À LA CONSOMMATION



		Alkoholische Getränke und Tabak 1996 = 100					Alcoholic beverages and tobacco 1996 = 100					Boissons alcoolisées et tabac 1996 = 100						
		EU-15	EUR-11	B	DK	D	EL	E	F	IRL	I	L	NL	A	P	FIN	S	UK
2103																		
1996		100.0	100.0	100.0	100.0	100.0	100.0	100.0	100.0	100.0	100.0	100.0	100.0	100.0	100.0	100.0	100.0	
1997		103.9	103.5	103.8	101.6	101.9	108.7	110.7	104.7	102.9	103.6	100.3	102.8	101.7	102.6	102.0	109.4	
1998		107.5	106.2	104.9	103.3	103.8	117.4	117.2	107.0	107.0	108.3	104.4	106.4	102.2	106.8	103.4	115.2	
1999		111.0	108.8	107.5	105.0	105.2	122.7	123.1	110.7	111.3	110.5	107.5	109.5	103.3	114.5	105.1	111.4	
1999	Jan	109.6	108.0	105.9	104.1	104.7	118.9	120.9	110.0	108.7	109.3	105.8	108.5	103.5	112.9	103.9	110.8	
	Feb	109.7	108.1	106.1	104.1	104.7	120.8	121.7	110.3	108.7	109.4	106.8	108.6	103.1	113.6	104.1	110.8	
	Mar	110.4	108.3	106.9	104.1	104.7	122.7	122.2	110.5	108.8	109.5	107.2	108.8	103.3	113.9	104.1	110.9	
	Apr	110.6	108.4	107.4	104.2	104.7	122.8	122.6	110.6	109.6	109.5	107.0	108.8	102.9	114.3	105.2	110.9	
	May	110.7	108.5	107.6	104.6	104.7	122.8	122.9	110.7	110.4	109.6	107.7	108.9	103.2	114.6	105.4	111.2	
	Jun	110.8	108.5	107.7	105.3	104.7	122.8	123.3	110.8	110.8	109.6	107.9	108.9	103.5	114.7	105.4	111.4	
	Jul	111.2	108.8	107.9	105.4	104.7	122.8	123.5	110.9	111.1	111.4	107.6	109.0	103.4	114.8	105.4	111.5	
	Aug	111.4	109.0	108.0	105.4	104.7	122.8	123.7	111.0	111.1	111.4	108.1	110.4	103.4	114.9	105.4	111.4	
	Sep	111.4	109.0	108.2	105.5	104.7	123.5	123.9	110.9	111.2	111.5	107.8	110.4	103.3	114.9	105.7	111.8	
	Oct	112.0	109.7	108.0	105.5	106.6	124.1	124.1	110.9	111.2	111.5	108.0	110.4	103.2	115.0	105.7	111.9	
	Nov	112.0	109.8	108.2	105.5	106.7	124.1	124.2	111.0	111.3	111.5	108.0	110.5	103.7	115.1	105.7	111.9	
	Dec	112.0	110.0	107.8	106.0	106.6	124.0	124.3	111.0	122.7	111.5	108.0	110.5	103.3	114.9	105.7	112.0	
2000	Jan	112.8	110.7	108.0	106.0	106.6	124.1	125.1	113.7	122.8	111.5	109.0	110.8	103.7	115.0	106.4	112.5	
	Feb	113.0	110.8	108.1	106.1	106.6	124.1	125.8	113.9	122.8	111.5	109.2	111.1	105.1	114.9	107.0	112.5	
	Mar	113.0	110.9	108.2	106.1	106.5	124.2	125.9	114.0	122.9	111.6	109.3	111.3	105.2	115.2	107.1	112.5	
2104																		
		Bekleidung und Schuhe 1996 = 100					Clothing and footwear 1996 = 100					Articles d'habillement et articles chaussants 1996 = 100						
		EU-15	EUR-11	B	DK	D	EL	E	F	IRL	I	L	NL	A	P	FIN	S	UK
1996		100.0	100.0	100.0	100.0	100.0	100.0	100.0	100.0	100.0	100.0	100.0	100.0	100.0	100.0	100.0	100.0	100.0
1997		100.8	101.0	100.6	97.9	100.4	106.8	102.1	100.5	93.2	102.4	100.9	100.3	99.1	100.6	99.4	101.4	97.5
1998		101.4	102.0	101.8	95.6	100.8	112.9	104.2	100.3	88.1	105.2	102.1	103.0	98.9	95.2	98.0	100.6	93.7
1999		101.6	103.0	102.6	92.0	101.1	117.2	106.7	100.4	82.7	107.4	102.3	104.3	99.4	95.6	99.0	102.1	88.8
1999	Jan	99.4	101.0	102.3	84.8	101.0	109.1	105.7	95.2	79.0	106.4	96.1	91.1	97.2	95.4	92.6	95.2	87.9
	Feb	100.1	101.8	102.3	90.2	100.9	106.0	105.7	98.5	82.8	106.5	102.9	97.8	97.6	90.0	93.8	94.9	88.6
	Mar	102.0	103.2	102.4	95.6	101.1	120.3	106.0	101.8	85.0	106.7	102.9	110.4	99.3	90.0	98.8	101.2	89.9
	Apr	102.3	103.6	102.6	95.5	101.1	120.3	106.5	101.9	85.1	107.0	103.0	111.5	100.6	94.2	101.0	103.4	89.5
	May	102.5	103.7	102.6	95.5	101.2	120.4	106.5	101.9	85.3	107.1	103.3	111.0	100.7	98.0	101.1	103.1	90.2
	Jun	102.3	103.4	102.6	95.1	101.1	121.9	106.6	101.9	85.2	107.3	103.3	105.0	100.4	98.2	100.9	102.0	90.1
	Jul	99.6	101.7	102.6	87.2	100.9	110.5	106.6	96.0	77.8	107.3	97.8	94.9	97.1	97.6	95.4	96.5	84.9
	Aug	100.5	102.5	102.6	85.9	100.8	110.5	106.7	99.4	80.6	107.4	103.3	101.2	97.1	93.2	99.1	95.9	86.5
	Sep	102.5	103.6	102.7	93.6	101.2	120.7	107.1	101.9	82.7	107.6	103.4	109.4	99.4	92.3	101.2	107.5	90.2
	Oct	102.7	103.9	102.8	93.6	101.3	122.0	107.6	102.0	82.7	108.2	103.7	108.6	100.7	94.8	101.2	110.0	89.4
	Nov	102.9	104.2	102.9	93.3	101.4	122.2	107.7	101.9	83.3	108.5	103.9	108.5	101.5	101.3	101.8	108.1	89.7
	Dec	102.6	103.9	103.0	93.1	101.4	122.2	107.7	102.0	83.0	108.7	103.9	101.7	101.4	102.3	101.3	107.8	89.0
2000	Jan	99.6	102.4	103.0	83.9	101.2	110.6	107.8	98.5	73.6	108.7	97.5	90.6	97.0	95.7	92.1	95.8	82.0
	Feb	99.6	102.3	103.0	82.8	101.0	107.1	107.9	96.5	79.1	108.8	103.9	96.7	98.8	88.6	94.3	95.8	83.3
	Mar	101.8	104.1	103.1	89.4	101.3	122.2	108.3	101.7	80.6	109.0	104.0	109.1	100.8	88.9	99.6	101.4	84.4

HARMONISIERTE VERBRAUCHERPREISINDIZES
HARMONISED INDICES OF CONSUMER PRICES
INDICES HARMONISÉS DES PRIX À LA CONSOMMATION



	2105		Wohnung, Wasser, Elektrizität, Gas und andere Brennstoffe 1996 = 100										Housing, water, electricity, gas and other fuels 1996 = 100					Logement, eau, électricité, gaz et autres combustibles 1996 = 100				
	EU-15	EUR-11	B	DK	D	EL	E	F	IRL	I	L	NL	A	P	FIN	S	UK					
1996	100.0	100.0	100.0	100.0	100.0	100.0	100.0	100.0	100.0	100.0	100.0	100.0	100.0	100.0	100.0	100.0	100.0					
1997	102.7	102.8	101.4	103.0	102.8	102.3	103.4	101.5	99.2	104.0	102.9	105.1	103.3	104.1	102.5	103.7	101.7					
1998	103.9	103.8	102.2	105.9	103.4	105.4	104.9	102.0	98.7	106.3	102.7	107.9	104.1	106.7	104.1	104.8	102.9					
1999	105.5	105.3	104.2	109.9	105.1	106.3	107.1	102.0	101.9	108.1	104.2	110.9	105.4	107.8	106.4	103.9	105.2					
1999 Jan	104.1	103.9	102.4	107.2	103.3	103.7	105.4	101.6	98.9	106.3	100.6	110.3	104.7	106.3	104.5	104.2	103.9					
Feb	104.1	103.9	102.4	107.9	103.3	103.6	105.2	101.6	99.4	106.5	102.0	110.3	104.6	106.7	104.9	104.2	103.8					
Mar	104.4	104.2	103.0	108.3	103.7	104.8	105.6	101.9	99.5	106.5	102.0	110.3	104.6	107.2	105.2	104.1	104.0					
Apr	105.3	105.1	103.6	108.4	105.2	106.0	105.9	102.2	100.3	107.1	103.4	110.2	105.0	107.5	105.4	103.4	105.2					
May	105.3	105.1	103.7	108.9	105.2	106.3	105.9	101.7	101.0	107.4	103.7	110.3	105.1	107.8	106.0	103.7	105.2					
Jun	105.3	105.1	103.4	109.1	105.2	106.5	106.5	101.7	100.9	107.4	103.7	110.3	105.1	107.8	106.3	103.7	105.3					
Jul	105.8	105.6	104.3	110.0	105.6	106.8	107.4	102.0	101.9	108.0	102.7	111.5	105.4	107.8	106.8	103.8	105.5					
Aug	106.0	105.9	104.6	111.0	105.8	106.9	108.6	102.3	102.4	108.2	105.1	111.5	105.6	108.0	106.9	103.9	105.6					
Sep	106.2	106.1	105.2	111.4	105.9	107.1	108.8	102.5	103.2	109.3	105.7	111.5	105.6	108.2	107.4	104.0	105.8					
Oct	106.1	105.9	105.2	111.6	105.6	107.2	108.1	102.1	104.2	109.6	106.6	111.5	106.0	108.3	107.2	103.9	106.0					
Nov	106.3	106.1	105.6	111.9	105.7	108.5	108.6	102.2	104.4	110.3	106.7	111.7	106.2	108.6	107.6	103.7	106.1					
Dec	106.8	106.6	106.4	112.5	106.1	108.5	109.1	102.7	106.2	110.8	108.0	111.6	107.0	109.0	108.0	103.9	106.4					
2000 Jan	107.3	107.2	107.8	114.2	106.7	109.5	109.1	102.5	106.5	111.2	108.3	115.5	106.9	109.5	108.0	104.5	106.6					
Feb	107.8	107.7	109.0	115.5	107.2	110.7	109.8	102.9	107.1	111.6	108.5	115.5	107.1	110.0	108.9	104.6	106.6					
Mar	108.2	108.2	110.2	115.7	107.8	111.6	110.3	103.1	108.3	112.5	109.1	115.9	107.3	110.1	109.1	104.6	106.7					

	2106		Hausrat und laufende Instandhaltung des Hauses 1996 = 100										Furnishings, household equipment and maintenance of the house 1996 = 100					Ameublement, équipement ménager et entretien courant de la maison -1996 = 100				
	EU-15	EUR-11	B	DK	D	EL	E	F	IRL	I	L	NL	A	P	FIN	S	UK					
1996	100.0	100.0	100.0	100.0	100.0	100.0	100.0	100.0	100.0	100.0	100.0	100.0	100.0	100.0	100.0	100.0	100.0					
1997	101.0	100.9	100.6	101.0	100.4	105.8	101.8	100.7	101.3	102.1	100.8	99.9	100.0	102.2	100.3	99.6	100.4					
1998	102.1	102.0	101.2	102.5	101.0	111.7	103.6	101.5	104.7	103.9	102.0	101.3	100.8	104.2	100.5	100.0	100.7					
1999	102.8	103.0	102.6	104.2	101.3	114.6	105.9	102.0	107.2	105.3	103.5	103.8	101.5	106.5	101.8	100.5	100.3					
1999 Jan	102.0	102.4	101.8	103.1	101.2	111.3	104.8	101.2	104.3	104.7	97.4	102.8	101.4	105.1	101.1	99.8	98.8					
Feb	102.5	102.7	102.2	103.7	101.3	110.4	105.1	101.6	105.9	104.9	102.7	103.1	101.2	106.1	101.3	100.3	100.0					
Mar	102.9	102.8	102.4	104.3	101.3	115.4	105.5	101.9	106.4	105.0	102.9	103.5	101.0	106.5	101.5	100.3	101.6					
Apr	102.7	102.9	102.5	104.2	101.3	115.5	105.7	102.1	106.3	105.0	103.1	103.6	101.3	106.5	101.9	100.4	100.0					
May	103.0	103.0	102.7	104.2	101.4	116.1	105.9	102.3	106.7	105.2	104.5	103.8	101.5	106.7	101.8	100.4	101.1					
Jun	103.0	103.1	102.7	104.3	101.4	116.5	106.0	102.3	106.7	105.3	104.6	104.0	101.5	106.8	101.8	100.5	100.3					
Jul	102.5	103.0	102.8	104.1	101.4	111.8	106.1	101.8	105.4	105.3	101.0	104.0	101.4	106.8	101.5	100.5	98.7					
Aug	102.7	103.1	102.8	103.9	101.4	111.8	106.2	102.2	106.4	105.4	104.8	104.1	101.6	106.7	101.7	100.4	99.5					
Sep	103.0	103.1	102.8	104.6	101.4	116.5	106.1	102.1	109.5	105.4	104.8	103.9	101.8	106.5	102.2	100.7	100.3					
Oct	102.9	103.2	102.8	104.7	101.4	116.7	106.1	102.3	109.4	105.5	105.0	104.0	101.8	106.5	102.4	100.8	99.5					
Nov	103.2	103.2	102.8	104.7	101.3	116.6	106.3	101.8	109.7	106.0	105.1	104.2	101.6	106.8	102.3	100.7	100.9					
Dec	103.5	103.2	102.8	104.8	101.3	116.4	106.6	101.9	110.0	106.0	105.5	104.2	101.7	106.9	102.2	100.9	102.9					
2000 Jan	102.6	103.2	102.8	105.4	101.3	112.5	107.0	101.5	107.6	106.0	102.6	104.3	101.8	107.9	102.2	100.2	97.6					
Feb	102.8	103.4	102.9	105.6	101.4	111.7	107.4	101.4	109.9	106.7	105.7	104.3	102.2	107.9	102.2	100.8	98.2					
Mar	103.3	103.7	103.0	105.9	101.4	116.7	107.7	102.3	110.6	106.7	105.8	104.6	102.2	108.1	102.3	100.2	99.2					

HARMONISIERTE VERBRAUCHERPREISINDIZES
HARMONISED INDICES OF CONSUMER PRICES
INDICES HARMONISÉS DES PRIX À LA CONSOMMATION



	2107		Gesundheitspflege 1996 = 100														Health 1996 = 100		Santé 1996 = 100	
	EU-15	EUR-11	B	DK	D	EL	E	F	IRL	I	L	NL	A	P	FIN	S	UK			
1996	100.0	100.0	100.0	100.0	100.0	100.0	100.0	100.0	100.0	100.0	100.0	100.0	100.0	100.0	100.0	100.0	100.0			
1997	104.1	104.6	100.7	100.1	101.1	97.5	100.8	102.9	102.9	108.9	101.1	102.2	98.0	104.8	101.8	101.7	102.8			
1998	107.6	108.7	101.9	101.1	104.0	83.4	103.8	104.4	108.8	115.9	101.8	102.6	98.3	109.1	103.5	103.1	106.4			
1999	110.0	111.2	102.7	103.3	105.3	85.3	107.3	106.3	114.0	119.1	102.7	103.8	100.7	112.3	105.7	105.5	108.5			
1999 Jan	109.2	110.4	102.2	103.0	105.0	85.0	105.9	105.6	111.4	118.3	102.1	102.8	99.7	111.2	105.0	103.9	107.1			
Feb	109.3	110.5	102.5	102.5	105.0	85.0	106.2	105.7	111.6	118.4	102.4	103.0	99.7	111.3	105.2	104.3	107.7			
Mar	109.4	110.6	102.5	102.5	105.0	85.1	106.2	105.9	111.9	118.4	102.4	103.4	99.8	111.7	105.2	104.3	107.6			
Apr	109.5	110.7	102.6	103.1	105.0	85.1	106.9	105.9	112.2	118.4	102.6	103.5	101.0	112.2	105.7	105.2	107.8			
May	109.8	111.0	102.6	103.1	105.2	85.2	107.2	106.1	112.9	118.9	102.6	103.8	101.1	112.4	106.3	105.2	108.0			
Jun	109.8	111.1	102.6	103.2	105.2	85.2	107.4	106.1	113.0	118.9	102.8	103.8	101.0	112.5	106.4	106.2	107.8			
Jul	110.2	111.5	102.7	103.3	105.4	85.4	108.3	106.2	113.5	119.6	102.8	103.7	101.0	112.6	106.2	106.3	108.1			
Aug	110.3	111.5	102.8	103.8	105.4	85.4	107.2	106.4	115.6	119.6	102.8	104.3	101.0	112.7	105.6	106.1	108.7			
Sep	110.5	111.6	102.9	103.7	105.5	85.4	107.5	106.8	115.8	119.6	103.0	104.4	101.1	112.7	105.4	106.2	109.6			
Oct	110.4	111.5	102.9	103.7	105.5	85.4	107.4	106.6	116.2	119.6	103.0	104.4	101.1	112.7	105.4	106.2	109.6			
Nov	110.8	111.8	102.9	103.8	105.5	85.5	108.4	106.9	116.9	119.8	103.0	104.5	101.1	112.9	105.7	106.3	110.0			
Dec	110.9	112.0	103.0	103.7	105.6	85.5	108.5	107.1	117.0	120.2	103.0	104.3	101.2	113.0	105.7	106.3	109.9			
2000 Jan	111.2	112.3	104.1	104.0	105.6	85.7	109.1	107.0	117.1	120.3	113.9	106.3	101.7	113.5	107.5	108.1	110.2			
Feb	111.3	112.4	104.2	104.0	105.7	85.8	109.4	107.0	118.6	120.9	113.9	106.3	101.7	114.0	107.4	108.2	110.3			
Mar	111.5	112.6	104.3	104.0	105.8	86.0	109.8	107.0	119.0	121.2	113.8	106.3	101.9	114.6	107.5	108.6	110.6			

	2108		Verkehr 1996 = 100														Transport 1996 = 100		Transports 1996 = 100	
	EU-15	EUR-11	B	DK	D	EL	E	F	IRL	I	L	NL	A	P	FIN	S	UK			
1996	100.0	100.0	100.0	100.0	100.0	100.0	100.0	100.0	100.0	100.0	100.0	100.0	100.0	100.0	100.0	100.0	100.0			
1997	102.1	101.5	102.1	102.2	101.6	105.2	102.5	101.1	103.2	101.5	101.1	101.2	101.2	103.6	100.5	101.3	104.9			
1998	102.8	101.8	101.4	102.9	101.5	108.2	102.4	101.1	104.1	102.8	100.0	101.4	100.8	107.2	102.1	101.2	107.4			
1999	104.9	103.9	104.5	107.2	104.0	106.5	104.8	102.2	106.4	105.0	101.7	104.2	101.9	110.2	104.5	102.8	109.6			
1999 Jan	102.4	101.4	101.7	105.0	101.1	104.5	101.9	100.4	102.8	102.6	99.2	101.8	100.5	108.4	101.0	100.8	106.9			
Feb	102.5	101.6	101.8	104.8	101.1	104.0	101.9	100.6	103.3	103.3	99.2	101.8	100.3	109.0	101.2	100.5	106.8			
Mar	103.0	101.8	102.4	105.7	101.3	104.5	102.6	100.7	103.4	103.4	99.8	102.3	100.3	109.4	101.3	101.3	108.4			
Apr	104.4	103.1	103.7	106.5	103.5	107.4	103.9	101.4	104.6	104.1	101.0	103.3	100.6	109.7	104.1	102.1	110.3			
May	104.4	103.1	103.8	106.8	102.8	107.3	104.0	101.6	105.8	104.8	101.4	103.5	101.0	109.8	104.4	102.6	110.2			
Jun	104.7	103.5	103.6	107.1	103.9	107.4	104.3	101.7	106.0	104.8	101.6	103.6	100.9	110.1	104.5	102.8	110.1			
Jul	105.4	104.3	104.6	107.7	104.7	108.3	105.5	102.5	106.7	105.4	101.5	104.7	101.4	110.5	105.0	103.5	110.2			
Aug	106.0	104.9	105.5	108.2	105.5	108.7	106.4	102.8	107.8	105.8	102.4	105.5	102.9	110.6	106.1	103.9	110.7			
Sep	106.1	105.2	105.7	108.2	105.7	106.1	106.5	103.0	108.8	106.1	103.0	105.5	103.2	110.7	106.1	103.9	110.5			
Oct	106.3	105.5	106.4	108.5	106.2	105.7	106.6	103.3	108.9	106.6	103.4	105.5	103.8	111.1	106.1	103.8	110.5			
Nov	106.3	105.5	106.9	108.5	105.9	106.2	106.7	103.3	108.9	106.6	103.3	106.2	103.7	111.4	106.6	103.3	110.0			
Dec	107.1	106.4	108.3	109.1	106.8	108.1	107.2	104.6	109.7	107.0	104.1	106.5	104.6	111.6	107.2	104.5	110.5			
2000 Jan	107.5	106.9	107.9	109.3	107.8	107.7	107.9	105.0	110.8	106.9	104.3	107.0	105.1	111.9	107.3	104.8	110.1			
Feb	108.0	107.4	109.2	110.4	108.1	108.6	108.8	105.4	111.4	107.5	104.3	108.6	105.9	112.3	108.1	106.0	110.9			
Mar	109.2	108.5	110.8	111.9	109.5	111.2	110.3	106.0	113.4	108.4	105.8	109.7	107.1	112.8	110.3	107.7	111.9			

HARMONISIERTE VERBRAUCHERPREISINDIZES

HARMONISED INDICES OF CONSUMER PRICES

INDICES HARMONISÉS DES PRIX À LA CONSOMMATION



	2109																
	Nachrichtenübermittlung 1996 = 100									Communications 1996 = 100				Communications 1996 = 100			
	EU-15	EUR-11	B	DK	D	EL	E	F	IRL	I	L	NL	A	P	FIN	S	UK
1996	100.0	100.0	100.0	100.0	100.0	100.0	100.0	100.0	100.0	100.0	100.0	100.0	100.0	100.0	100.0	100.0	100.0
1997	98.7	98.6	104.7	100.0	97.0	104.8	99.9	98.0	98.4	100.6	102.9	100.3	100.4	102.5	98.3	99.8	97.2
1998	97.9	97.7	103.8	97.0	96.4	106.3	102.5	94.0	92.5	101.3	101.5	101.3	98.8	99.0	96.4	102.8	95.8
1999	93.9	93.4	97.9	94.2	87.4	100.2	104.7	94.1	85.8	99.5	91.2	96.2	95.8	95.4	98.2	103.2	93.0
1999 Jan	95.1	94.3	98.1	94.7	88.7	104.0	105.7	93.9	87.7	100.3	93.8	98.5	98.2	97.2	99.6	105.1	94.6
Feb	95.0	94.1	98.1	94.6	88.2	104.0	105.7	93.9	87.7	100.2	93.9	98.5	98.1	97.1	99.3	106.1	94.4
Mar	95.3	94.7	98.1	94.6	89.2	101.4	105.7	94.7	87.7	100.8	93.5	98.6	97.3	95.8	99.1	106.1	94.4
Apr	94.8	94.1	98.0	94.4	87.9	101.4	105.7	94.7	87.7	100.7	93.5	98.5	96.3	95.7	98.8	104.2	94.1
May	94.5	93.9	98.0	94.5	87.7	101.4	105.7	94.6	87.6	100.0	91.3	98.5	96.3	95.7	98.9	103.8	93.5
Jun	94.0	93.3	98.0	94.4	86.8	101.4	105.6	94.2	86.6	99.6	88.8	97.8	96.3	95.7	96.5	102.9	93.1
Jul	93.6	93.0	97.7	91.3	86.8	101.4	105.0	94.1	84.0	99.6	90.3	94.5	96.4	94.6	95.4	102.8	92.7
Aug	93.6	92.9	97.7	94.4	86.7	101.4	104.2	94.1	84.0	99.1	90.4	95.1	96.2	94.6	97.1	102.6	92.8
Sep	93.3	92.8	97.7	94.3	86.7	97.8	103.9	94.1	84.0	99.1	90.3	94.5	93.7	94.6	98.5	102.3	92.4
Oct	93.1	92.8	97.6	94.4	86.6	97.8	103.9	94.0	84.0	99.1	90.3	94.7	93.7	94.6	98.5	101.6	90.9
Nov	92.6	92.2	97.9	94.3	86.5	96.5	102.4	93.6	84.0	97.7	90.1	93.7	93.8	94.6	98.3	100.8	91.0
Dec	92.5	92.1	97.9	94.3	86.5	93.7	102.3	93.6	84.0	97.3	88.7	92.0	93.8	94.6	98.1	100.6	91.5
2000 Jan	92.3	91.9	97.4	92.6	86.5	91.7	102.0	93.5	85.1	97.2	88.4	92.1	93.7	91.2	98.4	100.4	91.5
Feb	91.6	91.3	97.4	92.6	85.0	87.8	98.4	93.5	85.1	97.2	86.3	92.1	93.7	91.2	98.6	99.4	91.0
Mar	91.0	90.7	97.4	92.6	84.0	87.8	98.2	93.5	85.2	96.3	86.2	92.1	92.5	91.1	98.5	96.1	90.7

	2110																
	Freizeit und Kultur 1996 = 100									Recreation and culture 1996 = 100				Loisirs et culture 1996 = 100			
	EU-15	EUR-11	B	DK	D	EL	E	F	IRL	I	L	NL	A	P	FIN	S	UK
1996	100.0	100.0	100.0	100.0	100.0	100.0	100.0	100.0	100.0	100.0	100.0	100.0	100.0	100.0	100.0	100.0	100.0
1997	101.3	101.3	100.4	100.3	102.1	106.6	102.5	100.1	101.4	101.2	101.1	100.9	99.7	101.6	100.8	99.1	101.1
1998	102.1	102.2	101.4	101.3	102.7	111.9	105.5	100.4	103.4	102.6	102.4	101.8	100.6	101.4	102.1	98.6	101.5
1999	102.5	102.6	101.6	103.4	103.0	113.6	106.8	100.0	106.5	103.3	102.7	103.0	100.4	101.4	102.4	98.9	101.9
1999 Jan	102.1	102.1	101.7	102.5	102.4	110.9	105.0	100.0	105.0	103.2	102.0	102.8	99.9	101.4	101.8	98.6	101.6
Feb	102.8	103.0	102.9	102.7	104.1	112.6	105.0	100.5	105.6	103.1	104.0	102.9	100.0	101.3	102.5	98.8	101.4
Mar	102.6	102.8	101.7	102.7	103.7	114.0	105.8	100.1	105.7	103.3	103.2	102.7	100.2	101.4	102.6	98.6	101.4
Apr	102.0	101.8	100.9	102.7	101.3	113.9	105.6	100.5	105.4	103.2	103.1	103.1	99.3	101.4	102.5	99.1	101.9
May	102.1	101.9	101.2	103.4	101.7	114.1	105.5	100.2	105.9	103.2	102.6	103.1	100.0	101.2	101.8	99.2	102.1
Jun	102.3	102.2	100.9	103.6	102.2	114.3	107.0	100.1	106.2	103.2	102.5	103.1	100.0	101.4	102.3	99.0	102.1
Jul	103.3	103.6	101.2	104.2	105.1	112.8	109.4	100.1	106.5	103.3	101.2	102.9	101.4	101.8	102.3	99.3	101.8
Aug	103.1	103.3	100.7	104.0	104.4	112.7	110.6	99.8	107.1	103.4	102.3	103.0	100.9	101.8	101.6	98.5	101.7
Sep	102.6	102.6	101.4	103.5	103.1	114.3	109.0	99.6	107.4	103.3	102.5	102.7	100.7	101.8	102.5	98.9	101.8
Oct	102.1	101.9	101.5	103.5	101.6	114.3	106.8	99.7	107.7	103.3	102.8	103.1	100.4	101.5	102.9	99.0	102.3
Nov	102.5	102.4	102.1	104.2	103.0	114.2	105.3	99.3	107.8	103.4	103.0	103.2	99.9	100.9	102.2	98.6	102.3
Dec	103.0	103.0	102.6	104.3	103.7	114.5	106.5	99.8	107.9	103.4	103.1	103.5	102.3	100.7	103.7	99.3	102.3
2000 Jan	102.4	102.3	102.1	104.7	103.1	114.1	105.9	99.6	108.0	103.4	102.1	99.7	100.2	100.9	102.5	99.4	102.1
Feb	103.1	103.1	102.4	104.9	104.6	113.5	106.2	100.0	108.9	103.5	103.6	99.8	101.2	100.9	103.4	100.2	102.2
Mar	102.8	102.8	102.1	104.9	104.2	114.3	107.0	99.5	109.4	103.4	104.0	99.3	100.9	100.8	103.7	100.1	102.1

HARMONISIERTE VERBRAUCHERPREISINDIZES
HARMONISED INDICES OF CONSUMER PRICES
INDICES HARMONISÉS DES PRIX À LA CONSOMMATION



2111		Bildungswesen 1996 = 100										Education 1996 = 100			Enseignement 1996 = 100			
		EU-15	EUR-11	B	DK	D	EL	E	F	IRL	I	L	NL	A	P	FIN	S	UK
1996		100.0	100.0	:	100.0	100.0	100.0	100.0	100.0	100.0	100.0	100.0	100.0	100.0	100.0	100.0	100.0	100.0
1997		103.4	102.2	:	101.3	103.1	107.7	103.7	101.0	105.1	101.8	100.8	102.5	105.0	104.6	104.9	99.6	105.1
1998		107.4	104.8	:	103.7	107.8	114.5	106.4	102.2	108.6	103.9	105.9	105.5	108.3	109.8	110.4	103.7	111.1
1999		111.4	107.4	:	107.0	113.1	119.3	109.9	103.9	108.8	105.5	110.3	108.3	110.4	113.0	112.6	111.0	117.3
1999	Jan	109.9	106.2	:	106.5	110.2	118.0	108.7	103.4	105.6	105.0	110.0	107.0	109.6	112.7	112.4	109.2	115.1
	Feb	110.4	106.9	:	106.5	112.7	118.0	108.8	103.4	105.7	105.3	110.0	107.0	110.1	112.2	112.4	109.7	115.1
	Mar	110.4	106.9	:	106.5	112.7	118.0	108.9	103.4	105.7	105.3	110.0	107.0	110.1	112.3	112.4	109.7	115.1
	Apr	110.4	106.9	:	106.5	112.7	118.0	109.1	103.4	105.8	105.3	110.0	107.0	110.1	112.4	112.4	109.7	115.2
	May	110.4	106.9	:	106.5	112.7	118.0	109.1	103.4	106.0	105.2	110.0	107.0	110.1	112.1	112.4	109.7	115.3
	Jun	110.5	106.9	:	106.5	112.7	118.0	109.2	103.4	106.0	105.2	110.0	107.0	110.1	112.1	112.4	109.7	115.4
	Jul	110.5	107.0	:	106.5	112.9	118.0	109.2	103.4	106.0	105.2	110.0	108.1	110.1	112.4	112.4	109.7	115.4
	Aug	110.6	107.1	:	106.5	113.0	118.0	109.3	103.4	106.0	105.3	110.0	108.2	110.2	112.6	112.4	109.7	115.4
	Sep	113.0	107.7	:	108.0	113.7	121.2	110.2	104.9	107.0	105.3	110.0	110.0	110.5	112.6	112.9	113.8	121.4
	Oct	113.2	107.9	:	108.0	113.7	121.9	111.5	104.8	116.0	105.3	110.0	110.3	111.1	114.8	112.9	113.8	121.4
	Nov	114.0	109.0	:	108.0	114.9	122.2	112.1	104.9	117.9	107.0	111.9	110.3	111.1	114.7	112.9	113.8	121.6
	Dec	114.0	109.0	:	108.0	114.9	122.3	112.3	104.8	117.9	107.0	111.9	110.3	111.1	114.8	112.9	113.8	121.6
2000	Jan	114.2	109.3	104.5	108.0	115.1	122.2	112.5	104.9	120.3	107.0	111.9	110.3	112.9	114.9	112.9	114.0	121.6
	Feb	114.4	109.6	104.5	108.0	115.4	122.2	113.4	104.9	120.4	107.2	111.9	110.3	113.9	115.0	113.0	117.4	121.6
	Mar	114.5	109.7	104.5	108.0	115.5	122.2	113.7	105.0	120.4	107.2	111.9	110.3	114.7	115.0	113.0	117.5	121.6

2112		Hotels, Cafés und Restaurants 1996 = 100										Hotels, cafés and restaurants 1996 = 100			Hôtels, cafés et restaurants 1996 = 100			
		EU-15	EUR-11	B	DK	D	EL	E	F	IRL	I	L	NL	A	P	FIN	S	UK
1996		100.0	100.0	100.0	100.0	100.0	100.0	100.0	100.0	100.0	100.0	100.0	100.0	100.0	100.0	100.0	100.0	100.0
1997		102.5	102.1	101.7	102.3	101.0	107.6	103.1	101.7	102.9	102.8	102.1	101.9	102.1	102.3	102.1	101.0	103.6
1998		105.3	104.3	103.6	104.6	102.5	115.5	106.3	103.6	107.0	105.7	104.1	103.9	103.9	105.4	105.0	102.5	107.7
1999		108.0	106.6	105.6	107.7	103.8	122.9	110.2	105.3	111.3	108.4	105.1	107.6	105.3	108.3	107.4	105.0	111.5
1999	Jan	106.5	105.1	103.9	106.1	102.1	122.4	108.4	104.2	108.8	106.8	104.5	105.3	104.9	106.6	106.2	104.0	109.9
	Feb	106.9	105.7	104.4	106.2	102.7	118.2	108.8	104.6	109.0	107.4	104.6	106.1	106.2	107.0	106.4	104.7	110.2
	Mar	107.0	105.7	104.4	106.4	102.5	119.3	109.2	104.7	109.2	107.6	104.6	105.9	105.9	107.3	106.4	104.4	110.3
	Apr	107.7	106.2	105.5	106.8	103.1	125.6	109.6	105.1	110.0	107.8	105.0	107.1	105.4	107.6	107.3	104.9	110.9
	May	107.8	106.4	105.6	107.5	103.7	121.8	109.9	105.0	111.5	108.1	105.0	107.5	104.6	107.9	107.5	105.5	111.3
	Jun	108.0	106.6	105.6	107.9	104.2	121.9	110.0	105.4	111.8	108.3	105.1	107.7	104.2	108.0	107.4	105.3	111.7
	Jul	108.7	107.5	106.9	108.1	106.0	123.1	110.4	106.2	112.0	108.6	105.1	109.4	105.5	108.4	107.2	103.3	111.8
	Aug	109.0	107.8	107.1	108.5	106.5	123.3	110.7	106.4	112.2	108.8	105.1	109.4	105.8	108.8	107.3	104.8	112.0
	Sep	108.5	107.0	106.1	108.7	104.0	123.7	111.2	105.7	112.4	108.9	105.2	108.0	104.3	109.1	107.8	105.8	112.2
	Oct	108.6	107.1	106.0	108.7	103.9	123.7	111.4	105.5	112.6	109.3	105.4	108.6	104.2	109.5	108.1	105.9	112.4
	Nov	108.5	106.9	105.8	108.9	102.9	123.5	111.6	105.5	112.8	109.4	105.5	107.6	104.9	109.6	108.2	105.4	112.4
	Dec	108.9	107.3	105.8	108.8	103.5	128.3	111.6	105.8	113.0	109.3	105.6	108.1	107.1	109.4	108.5	105.4	112.6
2000	Jan	109.2	107.6	105.6	109.3	103.3	128.8	112.5	106.0	114.0	110.0	106.2	108.0	106.8	109.6	109.7	105.7	112.8
	Feb	109.6	108.2	106.1	109.4	104.1	124.7	113.1	106.6	114.4	110.6	106.5	108.8	108.0	110.0	109.9	105.9	113.1
	Mar	109.8	108.3	107.2	109.9	103.7	125.0	113.4	106.5	115.1	111.0	106.6	109.4	107.8	110.1	110.1	105.9	113.3

HARMONISIERTE VERBRAUCHERPREISINDIZES
HARMONISED INDICES OF CONSUMER PRICES
INDICES HARMONISÉS DES PRIX À LA CONSOMMATION



2113		Verschiedene Waren und Dienstleistungen 1996 = 100					Miscellaneous goods and services 1996 = 100					Autres biens et services 1996 = 100						
		EU-15	EUR-11	B	DK	D	EL	E	F	IRL	I	L	NL	A	P	FIN	S	UK
1996		100.0	100.0	100.0	100.0	100.0	100.0	100.0	100.0	100.0	100.0	100.0	100.0	100.0	100.0	100.0	100.0	100.0
1997		101.9	101.5	100.5	102.4	101.4	108.6	102.1	100.9	102.6	102.2	101.6	101.0	100.8	103.6	100.8	101.7	102.8
1998		103.3	102.3	101.5	104.7	101.3	114.9	104.4	101.4	107.0	104.0	102.3	102.8	101.5	107.0	102.5	103.9	106.8
1999		105.2	103.9	103.1	107.6	103.0	117.3	107.1	101.5	111.2	106.4	103.4	105.7	102.0	111.1	104.9	106.5	109.9
1999	Jan	104.2	103.0	102.4	105.9	102.1	116.2	105.9	101.1	108.8	104.8	101.0	104.8	101.8	109.0	103.7	104.8	108.5
	Feb	104.4	103.2	102.6	106.4	102.4	115.8	106.2	101.2	109.2	105.1	103.1	105.0	101.9	109.7	104.1	105.2	108.7
	Mar	104.6	103.4	102.8	106.6	102.6	116.6	106.7	101.5	109.6	105.2	103.2	105.1	101.9	110.3	104.1	105.4	108.5
	Apr	104.8	103.5	102.9	107.1	102.7	118.5	106.9	101.5	109.8	105.4	103.3	105.3	101.8	110.6	104.3	106.6	109.4
	May	105.1	103.8	103.1	107.2	102.9	116.9	106.9	101.6	110.2	106.0	103.3	105.3	101.9	110.9	104.3	106.9	109.6
	Jun	105.1	103.8	103.2	108.3	102.9	117.2	107.1	101.5	110.4	106.1	103.6	105.5	101.9	111.2	104.4	106.7	109.9
	Jul	105.3	103.9	103.3	108.3	103.0	116.4	107.2	101.4	111.9	106.6	102.2	105.6	102.0	111.3	105.0	106.8	110.4
	Aug	105.4	104.0	103.4	108.4	103.0	116.7	107.5	101.5	112.4	106.8	103.6	105.8	101.7	111.5	105.6	107.0	110.7
	Sep	105.5	104.1	103.5	108.2	103.0	117.6	107.5	101.6	112.8	107.1	104.3	105.9	101.8	111.6	105.5	107.3	110.7
	Oct	105.8	104.4	103.5	108.3	103.3	117.6	107.6	101.7	113.0	107.5	104.2	106.2	102.3	111.9	105.9	107.0	111.0
	Nov	105.9	104.6	103.4	108.4	103.7	117.7	107.8	101.8	113.2	107.9	104.2	106.7	102.2	112.3	105.7	107.3	110.9
	Dec	106.0	104.7	103.4	108.5	103.8	120.3	108.0	101.9	113.4	107.9	104.2	106.6	102.5	112.3	105.9	107.5	110.8
2000	Jan	106.5	105.3	104.4	108.8	104.5	118.5	108.6	102.2	113.7	108.2	102.0	107.9	102.7	112.9	107.7	108.2	110.8
	Feb	106.7	105.5	104.6	109.1	104.6	118.0	109.1	102.3	114.0	108.9	103.5	107.8	103.0	113.9	107.9	108.3	110.5
	Mar	106.9	105.7	104.8	109.4	104.7	118.8	109.5	102.7	114.6	109.1	103.5	107.8	102.3	114.5	108.1	108.3	110.7

Agrarpreisindizes
Indices of agricultural prices
Indices des prix agricoles

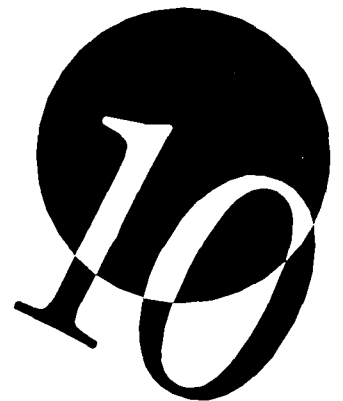

ERZEUGERPREISE LANDWIRTSCHAFTLICHER PRODUKTE
PRODUCER PRICES OF AGRICULTURAL PRODUCTS
PRIX À LA PRODUCTION DE PRODUITS AGRICOLES



2201	Output insgesamt Nominaler Index 1990 = 100				Output total Nominal indices 1990 = 100								Output total Indices nominaux 1990 = 100				
	EU-15	EUR-11	B	DK	D	EL	E	F	IRL	I	L	NL	A	P	FIN	S	UK
1996	105.5	101.0	91.2	86.9	90.9	180.1	120.6	90.8	102.8	118.4	82.6	99.7	74.9	101.5	61.3	93.9	114.3
1997	103.9	100.4	92.7	87.4	91.8	186.2	115.2	90.6	96.3	118.3	84.2	104.7	76.7	95.3	60.4	91.3	98.8
1998	101.2	98.4	88.2	78.2	86.5	186.4	113.0	89.9	95.4	117.8	82.9	100.4	71.8	101.1	59.9	92.3	89.9
1999	98.1	95.1	81.7	74.8	83.5	186.7	111.6	88.1	91.4	113.8	81.5	92.8	69.4	96.3	58.7	89.7	86.5
1998 Oct	99.1	96.4	84.5	74.3	84.6	187.8	111.3	88.5	92.9	114.2	89.1	97.7	68.3	108.1	61.7	90.1	85.8
Nov	99.1	96.3	88.3	72.2	84.1	185.2	112.0	88.7	91.6	112.8	90.2	98.6	67.7	105.4	62.4	90.3	87.9
Dec	103.0	100.8	95.7	71.7	87.8	185.8	123.2	89.9	91.2	116.6	90.2	106.2	67.3	109.0	62.7	89.5	91.3
1999 Jan	102.8	100.6	95.3	72.3	84.9	184.7	121.6	89.0	90.7	123.2	84.0	102.9	68.0	107.9	60.3	91.9	90.1
Feb	104.2	102.0	93.7	70.9	85.5	187.7	127.7	88.5	92.0	124.2	82.1	105.9	68.6	108.0	60.2	91.8	91.7
Mar	103.1	101.0	93.9	72.7	86.0	182.5	128.9	88.1	93.4	118.1	80.9	104.7	70.1	108.4	58.9	92.5	91.4
Apr	99.5	96.8	86.3	74.2	84.8	182.5	122.4	86.9	93.5	110.7	79.7	94.6	68.2	107.1	57.1	90.5	89.2
May	98.0	94.9	89.6	74.1	85.3	187.5	111.0	87.3	93.2	110.1	79.9	91.3	68.4	107.3	58.3	89.4	87.1
Jun	97.2	94.3	78.3	79.3	89.1	182.5	108.3	87.4	91.3	109.9	80.8	87.3	72.1	99.6	58.0	92.1	85.4
Jul	94.6	91.0	76.2	78.2	87.9	184.9	102.7	85.1	91.4	103.8	80.6	83.4	70.3	99.2	57.7	87.8	86.0
Aug	97.0	93.9	82.8	75.8	87.4	186.7	105.4	85.7	90.2	112.6	82.1	88.5	70.4	101.2	59.0	88.7	85.4
Sep	98.9	96.1	78.3	75.9	87.2	195.0	111.9	87.4	91.4	117.4	84.0	88.2	70.6	101.2	59.0	88.6	82.9
Oct	97.5	94.9	80.4	76.3	84.1	190.7	112.2	87.7	90.5	111.0	85.6	93.5	69.8	101.2	59.7	88.1	79.8
Nov	97.7	95.1	81.6	76.5	85.2	185.9	112.0	87.7	91.3	110.4	86.4	93.8	70.2	101.2	60.4	88.4	82.7
Dec	99.6	97.3	82.8	76.9	86.4	190.1	120.0	88.0	91.2	113.3	86.4	95.1	69.9	101.2	60.5	86.7	82.4

2202	Output insgesamt Deflationierter Index 1990 = 100				Output total Deflated indices 1990 = 100								Output total Indices déflatés 1990 = 100				
	EU-15	EUR-11	B	DK	D	EL	E	F	IRL	I	L	NL	A	P	FIN	S	UK
1996	83.2	82.0	79.2	77.3	76.8	86.5	90.5	79.8	89.3	89.2	71.0	84.8	62.7	69.7	54.4	76.2	94.4
1997	80.2	80.2	79.2	76.0	76.1	84.7	84.8	78.6	82.4	87.4	71.4	97.0	63.4	64.3	53.0	73.7	79.1
1998	76.6	77.5	74.6	66.7	71.1	80.9	81.7	77.5	79.9	85.3	69.6	81.8	58.7	66.4	51.8	74.6	69.6
1999	73.1	73.9	68.3	62.6	68.1	79.3	78.9	75.5	74.6	81.0	67.8	74.1	56.5	62.0	50.2	72.2	66.1
1998 Oct	75.0	75.9	71.6	63.7	70.0	80.8	80.2	76.2	77.6	82.6	74.7	79.5	56.1	71.0	53.2	70.9	68.2
Nov	75.1	75.9	74.8	61.9	69.6	79.8	80.8	76.5	76.4	81.4	75.6	80.2	55.6	68.8	54.0	71.2	69.8
Dec	78.0	79.2	81.2	61.6	72.7	79.6	88.6	77.4	75.9	84.1	75.7	86.7	55.1	70.9	54.3	70.6	72.3
1999 Jan	77.9	79.0	80.6	62.0	70.3	80.1	87.2	76.9	76.0	88.8	71.6	84.1	55.8	70.4	52.3	72.8	71.8
Feb	78.7	79.8	79.0	60.5	70.7	81.8	91.4	76.2	76.6	89.3	68.7	85.9	56.1	70.5	52.0	72.6	72.9
Mar	77.6	78.8	79.1	61.7	70.9	77.7	91.9	75.7	77.6	84.8	67.7	84.0	57.3	70.5	50.8	72.7	72.4
Apr	74.6	75.3	72.5	62.8	69.7	76.9	87.0	74.4	77.2	79.3	66.3	75.7	55.8	69.2	48.8	71.0	70.2
May	73.4	74.0	75.1	62.5	70.1	79.1	78.9	74.7	76.5	78.7	66.3	73.1	55.8	69.2	49.6	70.0	68.4
Jun	72.9	73.5	65.7	66.7	73.1	77.1	76.9	74.8	74.7	78.5	67.1	70.2	59.1	64.2	49.4	72.1	67.1
Jul	71.0	71.0	63.8	65.9	71.8	79.8	72.6	73.1	75.1	74.0	67.8	67.5	57.6	63.9	49.3	69.1	68.0
Aug	72.5	73.0	69.5	63.7	71.4	80.6	74.2	73.4	73.7	80.2	67.9	71.1	57.5	65.3	50.3	69.8	67.3
Sep	73.6	74.5	65.5	63.6	71.5	82.6	78.6	74.8	74.3	83.4	69.3	70.6	57.8	65.4	50.1	69.2	65.1
Oct	72.6	73.6	67.2	63.9	69.0	80.5	78.9	75.0	73.5	78.7	70.5	74.7	56.9	65.3	50.7	68.6	62.7
Nov	72.7	73.6	68.1	63.9	69.8	78.3	78.6	74.8	74.0	78.1	71.0	74.8	57.0	64.9	51.2	69.1	64.9
Dec	73.9	75.0	68.8	64.1	70.5	79.5	84.0	74.7	73.0	80.0	70.8	76.2	56.3	64.7	51.2	67.6	64.5

ERZEUGERPREISE LANDWIRTSCHAFTLICHER PRODUKTE
PRODUCER PRICES OF AGRICULTURAL PRODUCTS
PRIX À LA PRODUCTION DE PRODUITS AGRICOLES



2203	Pflanzliche Erzeugnisse Deflationierter Index 1990 = 100									Crop products Deflated indices 1990 = 100					Produits végétaux Indices déflatés 1990 = 100				
	EU-15	EUR-11	B	DK	D	EL	E	F	IRL	I	L	NL	A	P	FIN	S	UK		
1996	85.0	84.7	83.0	75.7	76.5	90.4	92.7	79.2	86.2	90.6	75.4	94.2	61.6	73.6	50.2	78.5	85.2		
1997	80.3	80.9	79.3	73.3	72.8	88.7	82.7	76.0	77.6	89.4	77.6	97.7	62.2	64.4	49.7	72.0	68.8		
1998	80.1	81.3	83.8	70.0	71.4	83.7	83.2	76.0	87.3	88.5	79.2	98.9	59.9	75.4	49.8	75.1	67.7		
1999	77.4	78.6	78.6	66.1	68.8	81.1	82.7	75.2	83.4	83.9	78.4	91.5	58.2	70.0	48.6	82.0	64.0		
1998 Oct	78.7	79.6	79.6	68.0	70.0	83.2	84.6	72.6	85.6	83.9	78.8	99.9	57.5	85.2	50.0	76.5	68.1		
Nov	80.2	81.2	92.9	67.0	71.7	82.0	86.4	74.7	88.6	83.5	78.7	104.5	59.3	82.5	52.1	80.0	71.1		
Dec	84.8	86.2	101.9	66.2	74.1	81.9	97.6	76.4	90.7	87.1	78.8	115.3	57.4	84.5	53.0	79.7	77.3		
1999 Jan	86.6	88.4	106.8	68.0	74.9	82.3	97.1	76.8	94.5	94.9	80.1	115.9	59.4	86.3	53.2	89.0	75.0		
Feb	88.1	90.1	104.1	66.7	74.5	84.5	103.2	76.7	94.5	96.6	78.6	119.0	60.1	86.4	52.6	88.3	75.3		
Mar	86.2	88.4	104.5	67.3	75.0	79.6	104.2	76.7	94.4	89.1	78.5	116.3	63.8	84.9	53.5	87.3	72.6		
Apr	82.0	83.8	92.3	70.4	74.7	78.3	96.7	77.1	91.9	81.9	78.2	101.7	63.4	82.7	51.5	82.4	69.6		
May	79.8	81.1	99.9	69.9	75.2	81.6	83.6	77.1	89.2	82.5	77.9	95.2	62.0	82.2	52.7	81.1	67.2		
Jun	77.3	78.3	79.6	76.8	79.6	78.2	78.8	75.2	81.2	82.5	78.0	82.8	65.5	70.6	51.3	89.7	64.2		
Jul	72.3	72.7	75.1	69.9	75.7	80.6	72.6	70.7	87.4	74.5	79.0	75.6	58.2	70.3	47.3	77.1	61.8		
Aug	74.3	75.1	81.9	65.9	73.7	81.6	74.7	69.2	80.2	83.0	77.7	82.5	56.3	71.5	44.3	79.1	61.5		
Sep	75.9	76.9	67.4	63.6	72.8	85.2	81.0	70.9	80.9	86.9	77.5	79.6	55.7	71.2	42.3	76.8	59.2		
Oct	74.5	75.6	72.1	64.3	65.8	82.5	82.7	71.8	77.4	78.5	77.3	89.0	56.7	71.1	43.9	71.1	59.4		
Nov	74.6	75.6	73.2	65.4	67.0	79.5	82.6	72.2	75.3	77.6	77.2	89.4	58.6	70.6	45.0	72.1	61.7		
Dec	76.4	77.9	72.4	66.3	67.4	81.0	89.9	72.1	73.5	80.4	76.9	91.8	54.7	70.5	45.3	66.1	59.8		

2204	Tiere und tierische Erzeugnisse Deflationierter Index 1990 = 100									Animals and animal products Deflated indices 1990 = 100					Animaux et produits animaux Indices déflatés 1990 = 100				
	EU-15	EUR-11	B	DK	D	EL	E	F	IRL	I	L	NL	A	P	FIN	S	UK		
1996	81.6	79.5	77.1	78.1	76.9	76.7	86.9	80.4	89.7	87.2	70.1	77.9	63.0	65.8	56.2	75.4	100.6		
1997	80.0	79.6	79.2	77.5	77.8	75.0	88.2	81.5	83.1	84.3	70.1	79.3	63.8	64.3	54.4	74.3	86.1		
1998	73.3	73.9	69.5	65.0	70.9	74.1	79.2	79.2	78.9	80.5	67.5	69.4	58.4	57.2	52.7	74.5	70.9		
1999	69.2	69.5	62.5	60.7	67.7	75.0	72.7	75.9	73.4	76.7	65.5	61.4	56.0	53.7	50.9	68.6	67.5		
1998 Oct	71.7	72.4	67.1	61.4	70.0	74.8	72.9	80.2	76.4	80.5	74.0	64.7	55.7	56.4	54.6	68.8	68.3		
Nov	70.3	70.8	64.6	59.1	68.6	74.3	71.6	78.5	74.7	78.4	75.0	62.6	54.5	54.7	54.8	68.0	69.0		
Dec	71.7	72.6	69.5	59.1	71.9	74.0	74.0	78.4	73.8	79.5	75.1	65.9	54.5	57.0	54.8	67.3	68.9		
1999 Jan	69.8	70.2	65.7	58.7	68.0	74.6	71.0	77.0	73.5	79.6	69.9	61.0	54.7	54.1	51.9	66.9	69.6		
Feb	69.9	70.1	64.8	57.2	68.7	75.1	72.4	75.6	74.1	78.4	66.7	61.8	54.9	54.2	51.7	66.9	71.3		
Mar	69.7	69.7	64.8	58.7	68.9	73.2	72.1	74.5	75.3	78.3	65.5	60.6	55.3	55.8	49.6	67.4	72.2		
Apr	67.6	67.4	61.2	58.7	67.1	73.5	71.3	71.4	75.1	75.4	64.0	56.9	53.5	55.3	47.7	66.9	70.6		
May	67.4	67.3	61.0	58.4	67.5	73.0	71.3	72.1	74.7	72.9	64.0	57.1	54.0	55.9	48.3	65.9	69.2		
Jun	68.9	69.0	57.8	61.2	69.8	74.4	74.0	74.3	73.7	72.5	64.9	61.0	57.2	57.6	48.6	65.7	69.1		
Jul	69.7	69.4	57.4	63.8	69.8	77.7	72.7	75.8	73.4	73.2	65.5	61.6	57.4	57.4	50.2	66.2	72.2		
Aug	70.9	71.0	62.5	62.5	70.3	78.1	73.5	78.2	72.8	76.0	66.0	62.8	57.9	59.0	52.9	66.5	71.2		
Sep	71.6	72.2	64.4	63.6	70.8	76.5	74.9	79.2	73.4	78.2	67.7	64.0	58.4	59.5	53.5	66.4	69.1		
Oct	70.8	71.8	64.4	63.7	70.6	75.9	72.8	78.5	73.0	78.9	69.1	64.4	57.0	59.4	53.6	67.7	65.0		
Nov	71.0	71.7	65.1	63.1	71.2	75.4	72.2	77.9	73.8	79.0	69.8	64.2	56.6	59.0	53.9	68.1	67.0		
Dec	71.6	72.3	66.8	62.8	72.1	75.9	74.3	77.7	72.9	79.5	69.6	64.9	56.8	58.9	53.7	68.2	67.7		

EINKAUFSPREISE LANDWIRTSCHAFTLICHER BETRIEBSMITTEL
PURCHASE PRICES OF THE MEANS OF AGRICULTURAL PRODUCTIONS
PRIX D'ACHAT DES MOYENS DE PRODUCTION



2301	Input insgesamt (I+II) Nominaler Index 1990 = 100								Input total (I+II) Nominal indices 1990 = 100						Input total (I + II) Indices nominaux 1990 = 100		
	EU-15	EUR-11	B	DK	D	EL	E	F	IRL	I	L	NL	A	P	FIN	S	UK
1996	116.9	114.1	104.8	102.0	108.9	195.6	119.2	108.9	109.6	130.9	110.0	108.3	110.8	114.0	88.4	121.1	122.2
1997	118.0	115.6	106.9	104.5	110.7	201.0	122.3	110.7	109.0	131.6	111.0	108.6	113.8	111.0	90.0	123.4	117.9
1998	115.6	113.6	102.7	103.4	107.1	203.6	121.8	108.3	108.1	130.2	110.3	106.7	112.4	109.4	89.1	122.0	111.1
1999	114.7	112.7	101.9	102.6	106.7	205.4	120.4	107.0	109.1	129.8	110.6	105.7	111.5	108.8	88.1	121.5	108.9
1998 Oct	113.3	111.2	100.2	102.2	101.5	203.4	119.0	107.0	107.5	129.8	109.2	105.1	111.1	106.6	87.7	120.6	108.5
Nov	112.9	110.8	100.0	101.8	101.2	201.1	118.4	106.7	107.3	129.7	108.8	104.7	111.2	104.9	87.6	120.2	108.4
Dec	113.1	111.0	100.4	101.9	101.7	200.0	118.7	106.6	107.4	129.8	108.8	104.7	110.9	105.0	87.3	120.0	109.4
1999 Jan	113.3	111.1	100.5	101.6	101.8	201.7	118.9	106.3	107.8	129.5	108.4	105.4	110.7	110.0	87.5	120.5	109.2
Feb	113.5	111.5	100.7	101.9	101.8	200.5	120.5	106.3	108.1	129.3	108.0	105.9	110.6	111.8	87.8	120.6	109.1
Mar	113.8	111.7	101.5	102.7	102.5	204.3	120.2	106.5	108.1	129.4	108.3	105.8	110.8	111.7	88.0	120.9	109.5
Apr	114.2	111.8	102.0	103.4	103.3	209.7	119.6	106.8	108.6	129.4	109.0	105.7	111.1	110.6	88.3	121.5	109.8
May	114.0	111.7	102.4	103.2	103.1	208.6	118.5	107.1	108.8	129.5	109.3	105.3	111.0	111.4	88.3	121.3	109.5
Jun	113.8	111.6	102.4	103.2	103.6	208.1	118.8	107.1	109.1	129.5	109.3	104.8	110.7	105.0	87.4	121.3	108.7
Jul	114.0	111.9	102.6	102.8	103.9	205.6	121.1	106.7	109.6	129.7	109.5	104.3	110.8	103.8	87.7	121.7	108.6
Aug	114.5	112.5	103.4	102.3	104.4	206.2	123.2	106.9	109.7	129.8	110.1	104.4	111.2	107.1	87.8	122.1	108.3
Sep	114.2	112.2	102.3	101.5	104.3	206.7	121.2	107.2	110.0	129.8	110.3	104.6	112.1	106.6	87.8	121.7	108.1
Oct	114.3	112.4	102.4	101.9	104.2	206.9	121.2	107.4	109.8	129.8	110.7	105.3	112.1	106.6	87.7	121.7	108.1
Nov	114.8	112.7	103.1	102.2	104.6	209.8	121.2	107.8	110.0	130.5	110.3	105.5	112.8	106.6	89.0	122.1	108.3
Dec	115.6	113.5	104.0	102.5	105.9	213.2	122.5	108.2	110.7	131.1	110.4	105.7	113.0	106.6	89.5	122.8	108.6

2302	Input insgesamt (I+II) Deflationierter Index 1990 = 100								Input total (I+II) Deflated indices 1990 = 100						Input total (I + II) Indices déflatés 1990 = 100		
	EU-15	EUR-11	B	DK	D	EL	E	F	IRL	I	L	NL	A	P	FIN	S	UK
1996	93.9	93.1	91.0	90.6	91.9	93.9	89.5	95.6	95.2	98.6	94.6	92.1	92.7	78.4	78.5	98.3	101.0
1997	92.9	92.7	91.4	90.8	91.7	91.4	90.0	96.1	93.3	97.1	94.1	90.3	94.1	75.0	78.9	99.6	94.4
1998	89.5	89.7	86.8	88.3	88.0	88.4	88.1	93.4	90.6	94.3	92.6	87.0	92.0	71.9	77.1	98.7	86.0
1999	87.6	88.0	85.2	85.9	87.0	87.3	85.1	91.8	89.2	92.4	92.0	84.4	90.8	70.0	75.3	97.8	83.2
1998 Oct	87.8	87.8	84.9	87.7	83.9	87.5	85.7	92.1	89.7	93.8	91.6	85.5	91.2	70.0	75.6	94.9	86.3
Nov	87.5	87.6	84.8	87.3	83.7	86.6	85.4	92.0	89.6	93.7	91.2	85.2	91.2	68.5	75.7	94.7	86.1
Dec	87.6	87.6	85.2	87.5	84.1	85.7	85.4	91.8	89.4	93.6	91.3	85.5	90.8	68.3	75.5	94.6	86.6
1999 Jan	87.8	87.8	85.0	87.1	84.3	87.4	85.2	91.9	90.4	93.3	92.4	86.1	90.8	71.8	75.8	95.4	87.0
Feb	87.8	87.8	84.9	87.0	84.2	87.4	86.3	91.6	90.1	93.0	90.4	85.9	90.5	73.0	75.8	95.4	86.8
Mar	87.7	87.7	85.5	87.2	84.5	87.0	85.8	91.4	89.8	92.9	90.5	84.9	90.6	72.7	75.9	95.1	86.7
Apr	87.6	87.6	85.6	87.5	84.9	88.4	85.0	91.5	89.7	92.7	90.7	84.6	90.9	71.5	75.4	95.4	86.5
May	87.4	87.4	85.8	87.0	84.7	88.0	84.2	91.7	89.3	92.6	90.7	84.3	90.6	71.9	75.2	94.9	85.9
Jun	87.3	87.3	85.9	86.8	85.0	87.9	84.5	91.7	89.3	92.6	90.8	84.3	90.8	67.7	74.4	95.1	85.4
Jul	87.5	87.4	86.0	86.7	84.8	88.7	85.6	91.6	90.1	92.4	92.1	84.4	90.8	66.9	74.9	95.8	85.9
Aug	87.7	87.8	86.7	86.0	85.3	89.0	86.8	91.6	89.6	92.5	91.1	83.9	90.9	69.1	74.9	96.1	85.4
Sep	87.3	87.5	85.6	85.0	85.4	87.6	85.2	91.7	89.4	92.2	91.1	83.7	91.7	68.9	74.6	95.0	84.8
Oct	87.3	87.5	85.6	85.3	85.5	87.4	85.3	91.8	89.2	92.1	91.1	84.2	91.3	68.8	74.4	94.8	84.9
Nov	87.5	87.7	86.0	85.4	85.7	88.4	85.1	92.0	89.1	92.4	90.7	84.1	91.6	68.3	75.5	95.5	85.0
Dec	87.8	88.0	86.5	85.5	86.4	89.2	85.7	91.9	88.6	92.6	90.5	84.7	91.1	68.2	75.7	95.8	85.0

EINKAUFSPREISE LANDWIRTSCHAFTLICHER BETRIEBSMITTEL
PURCHASE PRICES OF THE MEANS OF AGRICULTURAL PRODUCTIONS
PRIX D'ACHAT DES MOYENS DE PRODUCTION



2303	Waren und Dienstleistungen des laufenden landwirtschaftlichen Verbrauchs (I) –1990 = 100 ⁽¹⁾							Goods and services currently consumed in agriculture (I) 1990 = 100 ⁽¹⁾						Biens et services de consommation courante de l'agriculture (I) –1990 = 100 ⁽¹⁾				
	EU-15	EUR-11	B	DK	D	EL	E	F	IRL	I	L	NL	A	P	FIN	S	UK	
1996	92.2	91.0	89.4	88.6	89.8	94.6	88.7	94.4	92.7	97.0	91.1	90.9	87.5	73.4	75.9	96.6	101.0	
1997	90.9	90.4	89.7	88.7	89.9	92.0	89.0	94.9	90.0	93.2	90.4	89.3	89.6	69.0	77.0	98.2	93.4	
1998	86.4	86.5	84.4	85.5	85.0	87.8	86.4	91.6	86.1	89.1	87.4	84.8	86.0	65.4	73.9	96.5	83.9	
1999	84.0	84.2	82.4	82.5	83.7	86.4	83.4	89.5	84.6	86.1	85.8	81.3	83.5	63.4	71.6	95.3	80.7	
1998 Oct	84.3	84.1	82.2	84.5	80.7	86.5	83.6	90.0	84.9	87.8	86.8	82.9	84.3	63.2	72.5	92.5	83.6	
Nov	83.9	83.8	82.0	84.0	80.4	85.3	83.0	89.8	84.7	87.6	86.2	82.5	84.3	61.6	72.2	92.2	83.5	
Dec	84.1	83.8	82.4	84.2	81.0	84.3	83.1	89.6	84.4	87.6	86.3	82.8	83.8	61.4	72.0	92.1	84.2	
1999 Jan	84.2	84.0	82.2	83.7	81.1	86.3	83.0	89.6	85.5	87.1	87.0	82.9	83.4	65.4	72.3	92.9	84.4	
Feb	84.2	84.0	82.0	83.6	81.0	86.0	84.3	89.2	85.2	86.6	84.9	82.7	83.0	66.7	72.0	92.8	84.2	
Mar	84.2	84.0	82.7	83.9	81.5	86.2	83.8	89.2	85.2	86.6	85.1	81.8	83.2	66.7	72.2	92.6	84.1	
Apr	84.2	83.9	82.9	84.3	82.0	88.1	83.4	89.2	85.2	86.4	85.2	81.5	83.5	65.3	71.9	93.0	84.0	
May	84.0	83.7	83.1	83.8	81.8	87.5	82.4	89.5	84.8	86.3	85.3	81.1	83.2	65.5	71.7	92.5	83.4	
Jun	83.8	83.6	83.2	83.5	82.2	87.4	82.7	89.4	84.5	86.1	85.5	80.9	83.2	60.6	70.5	92.6	82.7	
Jul	84.0	83.8	83.2	83.3	82.1	87.7	84.2	89.2	85.4	86.0	86.8	80.8	83.1	59.6	71.0	93.4	83.2	
Aug	84.3	84.3	84.1	82.5	82.7	88.1	85.6	89.2	84.9	86.2	86.2	80.4	83.5	62.2	71.0	93.8	82.6	
Sep	84.0	84.0	82.8	81.3	82.8	86.8	84.7	89.3	84.8	85.6	86.4	80.3	84.8	61.9	70.7	92.7	82.1	
Oct	83.8	83.8	82.8	81.7	82.7	86.6	83.1	89.5	84.8	85.5	86.1	81.0	84.3	61.8	70.5	92.4	82.1	
Nov	84.0	84.0	83.3	81.9	83.0	87.9	83.0	89.7	84.7	86.2	85.5	81.0	85.0	61.4	71.8	93.1	82.2	
Dec	84.5	84.5	83.8	82.0	84.1	89.1	83.6	89.8	84.4	86.6	85.4	81.6	84.7	61.3	72.2	93.6	82.2	

2304	Waren und Dienstleistungen landwirtschaftlicher Investitionen (II) –1990 = 100 ⁽¹⁾							Goods and service contributing to agricultural investment (II) –1990=100 ⁽¹⁾						Biens et services concourant aux investissements de l'agriculture (II) 1990 = 100 ⁽¹⁾				
	EU-15	EUR-11	B	DK	D	EL	E	F	IRL	I	L	NL	A	P	FIN	S	UK	
1996	98.9	98.9	102.1	100.0	98.5	91.7	93.7	100.7	103.9	100.3	99.3	95.6	100.5	108.4	84.1	103.8	100.6	
1997	99.0	99.0	103.2	100.4	97.5	89.7	95.4	100.9	104.9	101.1	99.2	93.3	100.6	111.5	83.0	104.3	100.3	
1998	98.7	98.8	104.7	100.8	97.3	90.6	97.0	101.2	106.2	99.7	99.7	93.8	101.0	111.2	83.9	105.8	99.2	
1999	98.4	98.4	105.3	101.0	97.4	90.3	94.3	101.7	105.3	98.9	100.4	94.0	101.5	110.3	83.4	105.9	98.9	
1998 Oct	98.4	98.2	104.8	102.3	94.1	91.0	96.5	101.2	106.6	99.9	98.0	93.4	101.5	111.2	82.2	102.9	102.4	
Nov	98.5	98.3	105.0	102.2	94.1	91.1	97.7	101.3	106.6	99.9	97.9	93.4	101.4	110.3	83.2	103.1	102.3	
Dec	98.4	98.2	105.0	102.4	94.1	90.2	97.4	101.3	106.8	99.8	98.0	93.8	101.2	110.4	83.3	103.2	101.9	
1999 Jan	98.7	98.5	104.7	102.5	94.4	91.2	96.8	101.9	107.8	99.7	99.8	96.1	101.7	110.6	83.4	103.7	102.6	
Feb	98.6	98.3	105.7	102.1	94.2	91.8	96.7	101.5	107.1	99.5	98.0	95.5	101.5	111.2	83.9	103.9	102.4	
Mar	98.2	98.1	105.6	101.7	94.2	90.0	96.1	101.3	106.2	99.4	98.0	94.5	101.5	109.3	83.8	103.3	102.1	
Apr	97.8	97.7	105.2	102.1	93.9	89.4	93.6	101.2	105.6	99.2	98.1	94.2	101.6	109.2	83.1	103.3	101.7	
May	97.8	97.6	105.1	101.7	93.9	89.6	93.6	101.3	105.0	98.9	97.9	94.2	101.6	110.9	82.8	103.0	101.7	
Jun	97.9	97.8	105.3	101.4	93.9	89.7	93.7	101.5	106.1	99.1	98.0	94.7	102.0	110.7	82.9	103.1	101.8	
Jul	98.0	97.7	105.7	101.8	93.4	92.0	93.4	102.0	106.6	98.9	99.3	95.2	102.0	111.3	83.2	103.6	102.7	
Aug	97.9	97.6	106.1	101.6	93.4	92.1	93.0	102.0	106.0	98.9	97.7	94.6	101.8	111.5	83.2	103.7	102.3	
Sep	97.4	97.1	105.8	101.4	93.7	90.3	87.4	101.8	105.6	98.9	97.5	94.2	102.0	111.6	82.9	102.7	101.9	
Oct	98.1	97.9	105.8	101.5	94.1	90.1	96.5	101.7	104.7	98.8	98.0	94.1	101.7	111.4	82.9	102.7	102.1	
Nov	98.1	97.9	105.6	101.3	94.1	90.0	96.5	101.8	104.8	98.8	97.9	93.9	101.4	110.6	83.5	103.3	102.0	
Dec	97.9	97.7	105.3	101.3	93.6	89.5	96.9	101.2	103.5	98.8	97.4	94.3	100.5	110.4	83.3	103.0	101.9	

⁽¹⁾ Deflationierter Index.

⁽¹⁾ Deflated indices.

⁽¹⁾ Indices déflatés.

Finanzstatistiken
Financial statistics
Statistiques financières

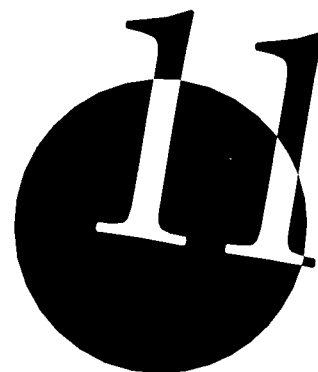

WECHSELKURS
EXCHANGE RATES
TAUX DE CHANGE



2401		Wechselkurs (Durchschnitt) 1 EUR = ... ⁽¹⁾															Exchange rate (mean) EUR 1 = ... ⁽¹⁾			Taux de change (moyenne) 1 EUR = ... ⁽¹⁾		
		EUR-11	B/L	DK	D	EL	E	F	IRL	I	NL	A	P	FIN	S	UK	US	JP				
1996		:	39.30	7.359	1.910	305.55	160.75	6.493	0.7934	1 959.0	2.140	13.43	195.76	5.828	8.515	0.8138	1.270	138.08				
1997		:	40.53	7.484	1.964	309.36	165.89	6.613	0.7475	1 929.3	2.211	13.82	198.59	5.881	8.651	0.6923	1.134	137.08				
1998		:	40.62	7.499	1.969	330.73	167.18	6.601	0.7862	1 943.7	2.220	13.85	201.70	5.983	8.916	0.6764	1.121	146.42				
1999		:	40.34	7.436	1.956	325.76	166.39	6.560	0.7876	1 936.3	2.204	13.76	200.48	5.946	8.808	0.6587	1.066	121.32				
1999	Feb	:	40.34	7.435	1.956	321.98	166.39	6.560	0.7876	1 936.3	2.204	13.76	200.48	5.946	8.908	0.6885	1.121	130.78				
	Mar	:	40.34	7.432	1.956	322.50	166.39	6.560	0.7876	1 936.3	2.204	13.76	200.48	5.946	8.940	0.6713	1.088	130.20				
	Apr	:	40.34	7.433	1.956	325.53	166.39	6.560	0.7876	1 936.3	2.204	13.76	200.48	5.946	8.914	0.6650	1.070	128.16				
	May	:	40.34	7.433	1.956	325.21	166.39	6.560	0.7876	1 936.3	2.204	13.76	200.48	5.946	8.972	0.6583	1.063	129.71				
	Jun	:	40.34	7.431	1.956	324.16	166.39	6.560	0.7876	1 936.3	2.204	13.76	200.48	5.946	8.828	0.6503	1.038	125.32				
	Jul	:	40.34	7.439	1.956	324.95	166.39	6.560	0.7876	1 936.3	2.204	13.76	200.48	5.946	8.745	0.6578	1.035	123.71				
	Aug	:	40.34	7.438	1.956	326.41	166.39	6.560	0.7876	1 936.3	2.204	13.76	200.48	5.946	8.752	0.6601	1.060	120.10				
	Sep	:	40.34	7.434	1.956	327.00	166.39	6.560	0.7876	1 936.3	2.204	13.76	200.48	5.946	8.634	0.6468	1.050	112.39				
	Oct	:	40.34	7.433	1.956	329.20	166.39	6.560	0.7876	1 936.3	2.204	13.76	200.48	5.946	8.727	0.6459	1.071	113.52				
	Nov	:	40.34	7.437	1.956	328.72	166.39	6.560	0.7876	1 936.3	2.204	13.76	200.48	5.946	8.633	0.6370	1.034	108.25				
	Dec	:	40.34	7.440	1.956	329.68	166.39	6.560	0.7876	1 936.3	2.204	13.76	200.48	5.946	8.586	0.6265	1.011	103.72				
2000	Jan	:	40.34	7.444	1.956	331.07	166.39	6.560	0.7876	1 936.3	2.204	13.76	200.48	5.946	8.597	0.6183	1.010	106.53				
	Feb	:	40.34	7.445	1.956	333.18	166.39	6.560	0.7876	1 936.3	2.204	13.76	200.48	5.946	8.511	0.6147	0.983	107.64				
	Mar	:	40.34	7.447	1.956	333.89	166.39	6.560	0.7676	1 936.3	2.204	13.76	200.48	5.946	8.388	0.6106	0.964	102.59				
	Apr	:	40.34	7.451	1.956	335.22	166.39	6.560	0.7876	1 936.3	2.204	13.76	200.48	5.946	8.267	0.5980	0.947	99.92				

2402		Wechselkurs (Durchschnitt) 1 USD = ...															Exchange rate (mean) USD 1 = ...			Taux de change (moyenne) 1 USD = ...		
		EUR-11 ⁽²⁾	B/L	DK	D	EL	E	F	IRL	I	NL	A	P	FIN	S	UK	US	JP				
1996		0.79	30.96	5.797	1.504	240.66	126.63	5.115	0.6249	1 542.8	1.686	10.58	154.20	4.591	6.706	0.6409	:	108.77				
1997		0.88	35.79	6.607	1.734	273.12	146.46	5.838	0.6599	1 703.2	1.952	12.21	175.35	5.192	7.636	0.6106	:	120.88				
1998		0.89	36.28	6.698	1.759	295.28	149.32	5.896	0.7022	1 735.9	1.982	12.37	180.14	5.343	7.954	0.6036	:	130.78				
1999		0.94	37.90	6.986	1.838	306.13	156.33	6.163	0.7400	1 819.3	2.071	12.93	188.37	5.586	8.271	0.6183	:	113.77				
1999	Feb	0.89	36.00	6.635	1.745	287.33	148.48	5.854	0.7028	1 727.9	1.967	12.28	178.90	5.306	7.949	0.6144	:	116.72				
	Mar	0.92	37.07	6.830	1.797	296.35	152.90	6.028	0.7237	1 779.3	2.025	12.64	184.23	5.464	8.215	0.6168	:	119.64				
	Apr	0.93	37.69	6.944	1.827	304.13	155.45	6.128	0.7358	1 809.0	2.059	12.86	187.30	5.555	8.328	0.6213	:	119.72				
	May	0.94	37.96	6.995	1.840	306.01	156.57	6.172	0.7411	1 822.0	2.074	12.95	188.65	5.595	8.443	0.6194	:	122.05				
	Jun	0.96	38.87	7.161	1.885	312.37	160.34	6.321	0.7589	1 865.9	2.124	13.26	193.19	5.730	8.507	0.6266	:	120.76				
	Jul	0.97	38.98	7.188	1.890	313.99	160.78	6.338	0.7610	1 871.0	2.129	13.30	193.72	5.745	8.449	0.6355	:	119.54				
	Aug	0.94	38.05	7.015	1.845	307.86	156.93	6.187	0.7428	1 826.3	2.078	12.98	189.09	5.608	8.254	0.6226	:	113.25				
	Sep	0.95	38.42	7.080	1.863	311.44	158.47	6.247	0.7501	1 844.1	2.099	13.11	190.94	5.663	8.223	0.6160	:	107.01				
	Oct	0.93	37.68	6.944	1.827	307.51	155.42	6.127	0.7357	1 808.7	2.059	12.85	187.27	5.554	8.152	0.6033	:	106.03				
	Nov	0.97	39.03	7.194	1.892	318.02	160.97	6.346	0.7619	1 873.2	2.132	13.31	193.96	5.752	8.351	0.6162	:	104.70				
	Dec	0.99	39.90	7.360	1.935	326.10	164.58	6.488	0.7790	1 915.3	2.180	13.61	198.31	5.881	8.493	0.6197	:	102.59				
2000	Jan	0.99	39.94	7.371	1.937	327.93	164.75	6.495	0.7798	1 917.2	2.182	13.62	198.51	5.887	8.507	0.6096	:	105.55				
	Feb	1.02	41.02	7.572	1.989	338.83	169.21	6.671	0.8009	1 969.1	2.241	13.99	203.88	6.047	8.655	0.6250	:	109.45				
	Mar	1.04	41.83	7.723	2.028	346.25	172.54	6.802	0.8167	2 007.9	2.285	14.27	207.90	6.166	8.699	0.6332	:	106.38				
	Apr	1.06	42.61	7.870	2.066	354.12	175.76	6.929	0.8320	2 045.4	2.328	14.54	211.78	6.281	8.732	0.6316	:	105.53				

⁽¹⁾ ECU vor 1999. Seit dem 1.1.99 sind die Wechselkurse der Länder der Eurozone (B/L, D, E, F, IRL, I, NL, A, P, FIN) gegenüber dem Euro unwiderruflich festgelegt.

⁽²⁾ Ab Januar 1999 sind die Daten in Euro angegeben.

⁽¹⁾ ECU before 1999. From 1.1.99, the exchange rates for the euro-zone countries (B/L, D, E, F, IRL, I, NL, A, P, FIN) are fixed to the euro.

⁽²⁾ Data are in euro from January 1999.

⁽¹⁾ ECU avant 1999. À partir du 1.1.1999, les taux de change pour les pays de la zone euro (B/L, D, E, F, IRL, I, NL, A, P, FIN) sont fixés par rapport à l'euro.

⁽²⁾ Les données se réfèrent à l'euro à partir de janvier 1999.

WECHSELKURS
EXCHANGE RATES
TAUX DE CHANGE



	2403																		
	Nominaler effektiver Wechselkurs (Durchschnitt) 1995 = 100									Index of nominal effective exchange rates (mean) 1995 = 100						Taux de change effectif nominal (moyenne) 1995 = 100			
	EU-15	EUR-11	B/L	DK	D	EL	E	F	IRL	I	NL	A	P	FIN	S	UK	US	JP	
1996 III	106.4	103.0	98.4	99.7	98.6	100.4	101.3	100.9	103.1	111.8	98.5	98.6	100.2	98.6	111.2	101.6	106.3	86.9	
IV	108.2	101.8	97.2	99.1	97.5	100.4	100.5	100.2	105.5	113.4	97.4	97.9	100.4	98.3	111.3	108.6	107.5	84.2	
1997 I	105.9	98.1	95.4	97.9	95.6	99.5	98.3	98.5	107.6	112.1	95.7	96.9	99.5	96.8	106.6	115.0	112.7	80.9	
II	104.2	95.9	94.6	97.3	94.5	98.0	97.6	97.4	104.7	111.2	94.9	96.3	98.4	95.0	104.5	118.2	114.4	83.1	
III	101.8	92.7	93.2	95.5	92.7	97.9	96.2	95.7	104.5	110.5	93.5	95.2	96.5	93.6	106.3	121.5	116.2	86.1	
IV	107.0	95.7	94.2	96.7	94.2	99.3	97.2	97.7	102.9	111.8	94.3	96.2	96.5	94.2	107.5	122.8	117.6	80.6	
1998 I	106.7	94.4	93.8	96.4	93.8	96.9	96.5	97.1	98.2	110.7	94.0	96.1	95.8	93.2	105.6	125.8	121.1	80.3	
II	111.3	97.1	94.7	97.3	95.2	91.8	97.3	98.3	100.1	112.2	94.8	97.0	96.4	94.1	108.5	126.4	123.2	75.8	
III	114.8	99.9	95.6	98.8	96.5	94.7	98.4	99.6	101.1	113.6	95.6	97.8	97.2	95.5	105.5	125.9	126.1	73.6	
IV	116.2	102.4	96.6	100.3	97.8	95.8	99.3	100.8	101.9	114.6	96.6	98.6	98.2	97.0	101.2	121.7	120.5	84.5	
1999 I	113.2	99.4	95.6	98.6	96.3	97.7	98.2	99.3	99.8	113.0	95.6	97.8	97.3	95.3	104.0	122.1	121.5	88.0	
II	109.9	96.0	94.3	97.1	94.6	96.0	96.9	97.6	97.6	111.2	94.3	96.8	96.0	93.7	102.8	125.4	123.6	86.5	
III	109.0	95.0	93.9	96.3	94.1	95.6	96.6	97.1	96.9	110.7	93.9	96.6	95.7	93.1	104.6	125.3	122.6	92.8	
IV	108.3	93.5	93.3	95.4	93.3	94.4	96.0	96.2	95.8	109.9	93.3	96.2	95.1	92.3	104.4	128.0	121.0	100.9	
2000 I	106.8	91.6	92.5	94.4	92.3	93.0	95.2	95.2	94.4	108.9	92.5	95.7	94.4	91.3	104.5	130.9	123.0	99.6	

	2404																		
	Realer effektiver Wechselkurs (Durchschnitt) 1995 = 100									Index of real effective exchange rates (mean) 1995 = 100						Taux de change effectif réel (moyenne) 1995 = 100			
	EU-15	EUR-11	B/L	DK	D	EL	E	F	IRL	I	NL	A	P	FIN	S	UK	US	JP	
1996 III	103.3	100.5	97.1	99.0	95.6	108.6	102.0	100.3	100.3	116.4	97.3	95.8	102.4	96.4	115.1	102.0	104.5	81.7	
IV	103.9	98.4	95.7	98.7	93.6	110.1	101.1	99.2	101.9	118.9	96.1	94.5	103.5	95.2	114.9	109.3	105.4	79.2	
1997 I	100.2	93.8	93.7	97.9	90.8	110.5	98.8	97.0	103.2	117.8	94.5	93.0	103.5	93.0	109.4	116.1	110.4	76.4	
II	97.2	90.6	92.7	97.9	88.9	109.8	97.9	95.5	99.8	116.5	93.8	91.9	103.2	90.8	106.7	119.8	111.9	78.6	
III	93.6	86.4	91.2	96.7	86.2	110.2	96.4	93.4	99.1	115.4	92.6	90.5	101.9	89.3	108.5	123.8	113.5	81.1	
IV	97.0	88.2	92.1	98.4	86.6	111.8	97.4	94.9	97.4	116.5	93.6	91.0	102.5	90.1	110.2	125.8	114.7	75.0	
1998 I	94.8	85.4	91.8	98.8	85.6	109.5	97.0	94.3	93.1	110.8	93.6	90.9	102.4	89.5	109.1	130.0	118.1	73.7	
II	97.5	86.9	92.4	100.2	86.1	103.2	97.6	95.0	94.9	112.0	94.6	91.5	103.3	90.7	112.7	131.4	119.9	68.5	
III	99.4	88.5	93.2	102.2	86.7	105.9	98.5	95.8	95.9	113.0	95.5	92.0	104.5	92.1	109.9	131.5	122.4	65.7	
IV	99.7	90.1	93.8	104.2	87.5	106.8	99.2	96.5	96.7	113.6	96.7	92.4	105.7	93.1	105.5	127.6	116.9	74.7	
1999 I	96.2	86.8	92.6	102.8	85.9	108.4	97.9	94.7	95.0	111.6	95.8	91.4	104.8	91.0	108.2	128.6	117.6	77.5	
II	92.7	83.4	91.1	101.6	84.3	106.3	96.3	92.7	92.9	109.5	94.7	90.4	103.6	88.9	106.6	132.5	119.5	75.9	
III	91.4	82.2	90.5	101.1	83.7	105.5	95.7	91.9	92.5	108.7	94.5	89.9	103.4	87.7	108.0	132.7	118.5	81.3	
IV	90.2	80.5	89.6	100.3	82.9	104.0	94.9	90.8	91.5	107.6	94.0	89.4	102.8	86.5	107.4	135.9	116.9	88.2	
2000 I	88.4	78.4	88.6	99.3	81.9	102.2	94.0	89.7	90.4	106.2	93.3	88.7	102.1	85.4	107.2	139.1	118.9	87.0	

ZINSSÄTZE UND GELDVOLUMEN
INTEREST RATES AND MONEY SUPPLY
TAUX D'INTÉRÊT ET MASSE MONÉTAIRE



	2501																	
	Tagesgeldsatz (Durchschnitt) %									Day-to-day money rate (mean) %					Taux de l'argent au jour le jour (moyenne) %			
	EU-15	EUR-11	B/L	DK	D	EL	E	F	IRL ⁽¹⁾	I	NL	A	P	FIN	S	UK	US	JP
1996	:	4.04	3.21	3.89	3.27	13.31	7.64	3.73	5.22	9.10	2.89	3.19	7.37	3.63	6.29	5.88	5.30	0.47
1997	:	3.98	3.36	3.53	3.18	12.93	5.48	3.24	6.08	7.02	3.07	3.27	5.83	2.86	4.21	6.54	5.46	0.48
1998	:	3.09	3.51	4.11	3.41	12.58	4.33	3.36	5.77	5.23	3.21	3.36	4.34	3.26	4.24	7.24	5.35	0.37
1999	3.28	:	:	3.10	:	10.41	:	:	:	:	:	:	:	:	3.14	5.34	4.97	0.06
1999 Feb	3.66	3.12	:	3.57	:	10.18	:	:	:	:	:	:	:	:	3.40	5.77	4.76	0.18
Mar	3.47	2.93	:	3.41	:	10.15	:	:	:	:	:	:	:	:	3.24	5.55	4.81	0.04
Apr	3.25	2.71	:	3.03	:	10.15	:	:	:	:	:	:	:	:	3.00	5.36	4.74	0.03
May	3.12	2.55	:	2.90	:	10.40	:	:	:	:	:	:	:	:	3.00	5.29	4.74	0.03
Jun	3.07	2.56	:	2.88	:	10.38	:	:	:	:	:	:	:	:	3.00	4.94	4.76	0.03
Jul	3.05	2.52	:	2.86	:	10.33	:	:	:	:	:	:	:	:	3.00	4.99	4.99	0.03
Aug	2.97	2.44	:	2.83	:	10.28	:	:	:	:	:	:	:	:	3.00	4.91	5.07	0.03
Sep	3.00	2.43	:	2.86	:	10.33	:	:	:	:	:	:	:	:	3.00	5.14	5.22	0.03
Oct	3.09	2.50	:	2.86	:	10.62	:	:	:	:	:	:	:	:	3.00	5.32	5.20	0.02
Nov	3.43	2.94	:	3.19	:	10.79	:	:	:	:	:	:	:	:	3.16	5.27	5.42	0.03
Dec	3.55	3.04	:	3.12	:	9.83	:	:	:	:	:	:	:	:	3.35	5.57	5.30	0.02
2000 Jan	3.59	3.04	:	3.15	:	9.40	:	:	:	:	:	:	:	:	3.35	5.80	5.45	0.02
Feb	3.81	3.28	:	3.43	:	9.17	:	:	:	:	:	:	:	:	3.71	5.92	5.73	0.03
Mar	4.00	3.51	:	3.63	:	9.09	:	:	:	:	:	:	:	:	3.85	5.95	5.85	0.02
Apr	:	:	:	:	:	:	:	:	:	:	:	:	:	:	3.85	:	6.02	:

	2502																	
	Referenzzinssatz der Zentralbank (Periodenende) ⁽²⁾ -%									Central bank reference rate (end of period) ⁽²⁾ %					Taux de référence de la Banque centrale (fin de période) ⁽²⁾ %			
	EU-15	EUR-11	B/L	DK	D	EL	E	F	IRL	I	NL	A	P	FIN	S	UK	US	JP
1996	:	:	3.00	3.50	3.00	:	6.25	3.15	6.25	7.05	2.50	3.00	6.70	3.00	4.10	6.00	5.25	0.50
1997	:	:	3.30	3.75	3.30	:	4.75	3.30	6.75	6.16	3.30	3.20	5.31	3.25	4.35	7.25	5.50	0.50
1998	:	:	3.00	3.95	3.00	12.25	3.00	3.00	4.00	2.40	3.00	3.00	3.00	3.00	3.40	6.25	4.75	0.50
1999	:	3.00	:	3.30	:	10.75	:	:	:	:	:	:	:	:	3.25	5.50	5.50	0.50
1999 Feb	:	3.00	:	3.50	:	12.00	:	:	:	:	:	:	:	:	3.15	5.50	4.75	0.50
Mar	:	3.00	:	3.40	:	12.00	:	:	:	:	:	:	:	:	2.90	5.50	4.75	0.50
Apr	:	2.50	:	2.90	:	12.00	:	:	:	:	:	:	:	:	2.90	5.25	4.75	0.50
May	:	2.50	:	2.90	:	12.00	:	:	:	:	:	:	:	:	2.90	5.25	4.75	0.50
Jun	:	2.50	:	2.85	:	12.00	:	:	:	:	:	:	:	:	2.90	5.00	5.00	0.50
Jul	:	2.50	:	2.85	:	12.00	:	:	:	:	:	:	:	:	2.90	5.00	5.00	0.50
Aug	:	2.50	:	2.85	:	12.00	:	:	:	:	:	:	:	:	2.90	5.00	5.25	0.50
Sep	:	2.50	:	2.85	:	12.00	:	:	:	:	:	:	:	:	2.90	5.25	5.25	0.50
Oct	:	2.50	:	2.85	:	11.50	:	:	:	:	:	:	:	:	2.90	5.25	5.25	0.50
Nov	:	3.00	:	3.30	:	11.50	:	:	:	:	:	:	:	:	3.25	5.50	5.50	0.50
Dec	:	3.00	:	3.30	:	10.75	:	:	:	:	:	:	:	:	3.25	5.50	5.50	0.50
2000 Jan	:	3.00	:	3.30	:	9.75	:	:	:	:	:	:	:	:	3.25	5.75	5.50	0.50
Feb	:	3.25	:	3.60	:	9.75	:	:	:	:	:	:	:	:	3.75	6.00	5.75	0.50
Mar	:	3.50	:	3.85	:	9.25	:	:	:	:	:	:	:	:	3.75	6.00	6.00	0.50
Apr	:	3.50	:	4.10	:	:	:	:	:	:	:	:	:	:	3.75	6.00	6.00	0.50

⁽¹⁾ Die monatlichen Angaben für Irland betreffen das Monatsende.

⁽¹⁾ Monthly data for Ireland are end month.

⁽¹⁾ Les données mensuelles pour l'Irlande correspondent à la fin du mois.

⁽²⁾ Seit 1.1.1999 werden die Zinssätze für die Eurozone von der Europäischen Zentralbank festgelegt.

⁽²⁾ From 1.1.1999 the rates for the euro-zone are set by the European Central Bank.

⁽²⁾ À partir du 1.1.1999, les taux pour la zone euro sont fixés par la Banque central européenne.

ZINSSÄTZE UND GELDVOLUMEN
INTEREST RATES AND MONEY SUPPLY
TAUX D'INTÉRÊT ET MASSE MONÉTAIRE



	2503																	
	Dreimonatsgeld (Durchschnitt) %							Three-month money market rate (mean) %							Taux d'intérêt du marché monétaire à 3 mois (moyenne) %			
	EU-15	EUR-11	B	DK	D	EL	E	F	IRL	I	NL	A	P	FIN	S	UK	US	JP
1996	5.1	4.8	3.2	3.9	3.3	13.8	7.5	3.9	5.4	8.7	3.0	3.3	7.4	3.6	5.9	6.0	5.5	0.6
1997	4.7	4.2	3.4	3.7	3.3	12.8	5.4	3.5	6.1	6.8	3.3	3.5	5.7	3.2	4.5	6.8	5.7	0.6
1998	4.5	3.9	3.5	4.1	3.5	14.0	4.3	3.6	5.5	4.9	3.4	3.6	4.3	3.6	4.3	7.3	5.5	0.8
1999	3.5	3.0	:	3.4	:	10.1	:	:	:	:	:	:	:	:	3.3	5.5	5.4	0.2
1999 Feb	3.6	3.1	:	3.6	:	10.4	:	:	:	:	:	:	:	:	3.3	5.5	5.0	0.4
Mar	3.5	3.1	:	3.5	:	9.8	:	:	:	:	:	:	:	:	3.2	5.4	5.0	0.2
Apr	3.2	2.7	:	3.1	:	9.9	:	:	:	:	:	:	:	:	3.0	5.3	5.0	0.2
May	3.2	2.6	:	3.1	:	9.7	:	:	:	:	:	:	:	:	3.1	5.4	5.0	0.1
Jun	3.2	2.6	:	3.1	:	9.8	:	:	:	:	:	:	:	:	3.1	5.2	5.2	0.1
Jul	3.2	2.7	:	3.2	:	9.8	:	:	:	:	:	:	:	:	3.2	5.2	5.3	0.1
Aug	3.2	2.7	:	3.2	:	9.9	:	:	:	:	:	:	:	:	3.3	5.3	5.5	0.1
Sep	3.3	2.7	:	3.2	:	9.9	:	:	:	:	:	:	:	:	3.2	5.4	5.6	0.1
Oct	3.9	3.4	:	3.7	:	10.1	:	:	:	:	:	:	:	:	3.7	6.0	6.2	0.2
Nov	4.0	3.5	:	3.9	:	10.7	:	:	:	:	:	:	:	:	3.7	5.9	6.1	0.3
Dec	4.0	3.4	:	3.8	:	9.6	:	:	:	:	:	:	:	:	3.6	6.1	6.2	0.4
2000 Jan	3.9	3.3	:	3.7	:	8.9	:	:	:	:	:	:	:	:	3.7	6.1	6.0	0.2
Feb	4.1	3.5	:	3.9	:	8.5	:	:	:	:	:	:	:	:	4.1	6.2	6.1	0.1
Mar	4.2	3.8	:	4.2	:	8.7	:	:	:	:	:	:	:	:	4.2	6.2	6.2	0.1
Apr	:	:	:	:	:	:	:	:	:	:	:	:	:	:	4.1	:	:	:

	2504																	
	Leihzinssätze der Handelsbanken (Durchschnitt) %							Commercial bank lending rate (mean) %							Taux d'emprunt auprès des banques commerciales (moyenne) %			
	EU-15	EUR-11	B	DK	D	EL	E	F	IRL	I	NL	A	P	FIN	S ⁽¹⁾	UK	US	JP
1996	:	8.8	7.2	6.6	7.9	21.0	8.6	7.6	9.6	9.0	3.1	7.2	11.7	5.3	8.0	7.2	8.3	2.7
1997	:	7.6	7.1	5.6	7.7	18.9	6.1	5.8	10.1	6.8	3.4	6.7	9.2	4.8	6.4	7.8	8.4	2.4
1998	:	6.7	7.3	5.7	7.6	18.6	5.2	4.8	10.0	5.1	3.8	6.4	7.3	4.7	5.8	8.6	8.4	2.3
1999	:	5.7	6.7	5.0	7.5	15.0	4.0	4.3	8.3	2.9	3.5	5.6	5.2	3.7	4.8	7.0	8.0	2.2
1998 Dec	:	6.2	7.3	6.1	7.6	17.6	4.6	4.5	8.7	3.8	3.8	6.1	6.0	4.0	5.4	8.0	7.8	2.3
1999 Jan	:	6.1	7.0	:	7.5	15.6	4.2	4.5	8.4	3.4	3.8	6.0	6.0	4.1	:	7.6	7.8	2.3
Feb	:	6.0	7.0	:	7.5	14.7	4.2	4.5	8.4	3.2	3.8	5.9	5.9	3.9	:	7.4	7.8	2.3
Mar	:	5.8	7.0	5.3	7.5	14.8	4.0	4.5	8.4	3.2	3.8	5.9	5.5	3.9	4.8	6.9	7.8	2.2
Apr	:	5.7	6.5	:	7.5	14.9	3.7	4.2	8.3	3.1	3.3	5.5	5.4	3.6	:	6.9	7.8	2.2
May	:	5.6	6.5	:	7.4	14.9	4.5	4.2	8.2	2.8	3.3	5.4	5.2	3.4	:	6.8	7.8	2.2
Jun	:	5.5	6.5	5.0	7.4	15.2	3.9	4.2	8.2	2.8	3.3	5.4	4.8	3.1	4.6	6.8	7.8	2.2
Jul	:	5.4	6.5	:	7.3	15.0	3.8	3.8	8.2	2.7	3.3	5.4	4.7	3.5	:	6.8	8.0	2.1
Aug	:	5.4	6.5	:	7.4	15.1	3.9	3.8	8.2	2.8	3.3	5.5	4.8	3.6	:	6.8	8.1	2.1
Sep	:	5.4	6.5	4.8	7.4	15.0	3.5	3.8	8.2	2.7	3.3	5.4	4.9	3.3	4.6	6.8	8.3	2.1
Oct	:	5.6	6.5	:	7.4	15.0	4.0	4.6	8.2	2.8	3.3	5.6	5.1	4.0	:	6.9	8.3	2.1
Nov	:	5.8	6.9	:	7.5	15.2	3.9	4.6	8.4	2.9	3.8	5.7	5.1	4.3	:	6.9	8.4	2.1
Dec	:	5.8	7.0	5.0	7.7	14.6	4.5	4.6	8.5	3.0	3.8	5.8	5.1	3.7	4.9	7.1	8.5	2.1
2000 Jan	:	5.9	6.9	:	7.7	14.1	4.4	5.1	8.5	3.1	3.8	5.9	:	4.2	:	7.2	:	:
Feb	:	6.0	7.0	:	7.8	13.7	4.4	5.1	8.5	3.2	4.0	6.0	:	4.4	:	7.4	:	:

(¹) Periodenende.

(¹) End of period.

(¹) Fin de période.

ZINSSÄTZE UND GELDVOLUMEN
INTEREST RATES AND MONEY SUPPLY
TAUX D'INTÉRÊT ET MASSE MONÉTAIRE



2505	Einlagenzinssätze der Handelsbanken (Durchschnitt) %										Commercial bank deposit rate (mean) %					Taux de dépôt auprès des banques commerciales (moyenne) %			
	EU-15	EUR-11	B	DK	D	EL	E	F	IRL	I	L	NL	A	P	FIN	S ⁽¹⁾	UK	US	JP
1996	:	4.1	2.7	2.8	2.8	13.5	5.3	3.9	:	6.5	:	3.3	3.1	6.3	4.6	3.6	4.2	5.4	0.3
1997	:	3.4	2.9	2.7	2.8	10.1	3.6	3.5	:	4.8	:	3.1	2.7	4.6	4.6	2.1	5.0	5.6	0.3
1998	:	3.2	3.0	3.1	3.0	10.7	2.7	3.6	:	3.2	:	3.5	2.7	3.4	3.9	2.1	22.3	5.5	0.3
1999	:	2.4	2.4	2.4	2.5	8.7	1.8	3.0	:	1.6	:	3.0	2.2	2.4	3.8	1.2	13.6	5.3	0.1
1998 Dec	:	2.8	2.8	3.4	2.9	10.0	2.0	3.3	:	2.3	:	3.0	2.6	2.8	3.8	1.7	22.2	5.1	0.2
1999 Jan	:	2.7	2.6	:	2.8	9.7	2.0	3.1	:	2.0	:	3.0	2.5	2.8	3.8	:	21.4	4.9	0.2
Feb	:	2.6	2.6	:	2.7	9.3	1.9	3.1	:	1.9	:	2.9	2.5	2.5	3.8	:	20.9	4.9	0.2
Mar	:	2.6	2.5	2.8	2.7	9.2	1.9	3.1	:	1.8	:	2.9	2.5	2.5	3.9	1.4	20.7	4.9	0.1
Apr	:	2.4	2.1	:	2.5	8.9	1.8	2.7	:	1.7	:	2.8	2.3	2.4	3.9	:	20.8	4.9	0.1
May	:	2.2	2.1	:	2.3	8.5	1.7	2.6	:	1.6	:	2.7	2.1	2.3	3.9	:	20.0	4.9	0.1
Jun	:	2.2	2.2	2.3	2.3	8.5	1.7	2.6	:	1.5	:	2.7	2.1	2.2	3.9	1.0	20.0	5.1	0.1
Jul	:	2.2	2.2	:	2.3	8.4	1.6	2.7	:	1.5	:	2.8	2.0	2.3	3.9	:	19.9	5.2	0.1
Aug	:	2.3	2.2	:	2.3	8.4	1.6	2.7	:	1.5	:	3.0	2.0	2.2	3.9	:	3.9	5.4	0.1
Sep	:	2.3	2.4	2.2	2.3	8.4	1.7	2.7	:	1.5	:	3.1	2.0	2.3	3.9	1.1	3.9	5.5	0.1
Oct	:	2.5	2.8	:	2.6	8.4	1.7	3.4	:	1.4	:	3.4	2.1	2.3	3.8	:	3.9	6.1	0.1
Nov	:	2.6	2.7	:	2.8	8.4	1.9	3.5	:	1.5	:	3.3	2.2	2.5	3.8	:	4.0	6.0	0.1
Dec	:	2.7	2.7	2.4	2.9	8.1	1.9	3.5	:	1.5	:	3.4	2.2	2.4	3.7	1.3	4.2	6.1	0.1
2000 Jan	:	2.7	2.8	:	2.8	7.4	2.0	3.3	:	1.6	:	3.7	2.3	2.6	3.6	:	4.2	:	0.1
Feb	:	2.8	2.9	:	2.9	6.7	2.1	3.5	:	1.5	:	3.7	2.3	2.5	3.6	:	4.3	:	:

2506	Geldvolumen : M1 (Periodenende) T/T-12 % ⁽³⁾										Money supply: M1 (end of period) T/T-12 % ⁽³⁾					Disponibilités monétaires: M1 (fin de période) T/T-12 % ⁽³⁾			
	EU-15	EUR-11	B	DK	D	EL	E	F	IRL	I ⁽²⁾	L	NL	A	P	FIN	S ⁽⁴⁾	UK	US	JP
1996	10.4	7.4	5.0	:	12.4	12.7	6.9	0.8	16.4	1.2	8.5	13.3	5.4	10.3	16.4	5.3	8.9	-4.2	10.0
1997	11.5	6.2	4.8	:	2.3	12.8	14.2	6.5	26.4	8.8	3.2	10.3	4.9	13.8	5.5	3.0	20.9	-0.7	8.9
1998	7.6	9.5	19.5	:	11.1	12.8	15.7	3.1	26.0	10.2	12.7	11.8	9.6	17.6	4.8	5.1	7.7	2.1	6.1
1999	13.6	10.1	:	:	:	34.4	:	:	:	:	:	:	:	:	:	12.0	10.5	2.4	11.8
1999 Jan	12.1	14.7	:	:	:	19.6	:	:	:	:	:	:	:	:	:	5.9	8.4	2.2	5.6
Feb	10.6	12.6	:	:	:	25.6	:	:	:	:	:	:	:	:	:	5.9	7.9	1.8	6.1
Mar	9.5	11.7	:	:	:	26.6	:	:	:	:	:	:	:	:	:	8.3	6.2	2.0	8.5
Apr	10.9	11.5	:	:	:	24.9	:	:	:	:	:	:	:	:	:	7.6	7.6	2.4	9.4
May	11.6	12.1	:	:	:	23.1	:	:	:	:	:	:	:	:	:	8.1	5.8	2.4	10.9
Jun	10.6	11.5	:	:	:	24.6	:	:	:	:	:	:	:	:	:	7.4	7.5	2.1	12.0
Jul	13.4	14.1	:	:	:	29.0	:	:	:	:	:	:	:	:	:	8.0	8.4	2.2	12.1
Aug	12.8	12.8	:	:	:	32.6	:	:	:	:	:	:	:	:	:	6.9	10.6	2.2	12.4
Sep	13.7	12.8	:	:	:	39.8	:	:	:	:	:	:	:	:	:	9.1	8.4	1.5	12.7
Oct	14.9	13.0	:	:	:	30.1	:	:	:	:	:	:	:	:	:	8.7	9.0	1.6	13.4
Nov	14.0	11.8	:	:	:	42.6	:	:	:	:	:	:	:	:	:	9.1	8.6	1.3	12.2
Dec	13.6	9.8	:	:	:	34.4	:	:	:	:	:	:	:	:	:	12.0	10.5	2.4	11.8
2000 Jan	13.7	9.1	:	:	:	31.7	:	:	:	:	:	:	:	:	:	10.3	11.9	2.1	12.6
Feb	14.1	10.4	:	:	:	24.0	:	:	:	:	:	:	:	:	:	9.1	11.7	1.0	12.2
Mar	12.8	9.9	:	:	:	29.4	:	:	:	:	:	:	:	:	:	8.0	8.4	0.9	10.7

(1) Periodeende.

(2) Bei den Angaben für Italien handelt es sich um Durchschnittswerte.

(3) Euro (ab 1.1.1999)/ECU (bis zum 31.12.1998) –jährliche Daten: T/T-1%. Beim Wert für die EU-15 handelt es sich um eine Schätzung auf der Basis von konsolidierten EUR-11 Daten.

(4) S: M0.

(1) End of period.

(2) Data for Italy are monthly averages.

(3) Euro (from 1.1.1999)/Ecu (up to 31.12.1998) –Annual data: T/T-1%. EU-15 is an estimate based on EUR-11 consolidated data.

(4) S: M0.

(1) Fin de période.

(2) Les données pour l'Italie correspondent à une moyenne.

(3) Euro (à partir du 1.1.1999)/Ecu (jusqu'au 31.12.1998) –Données annuelles: T/T-1%. EU-15 est une estimation basée sur les données de EUR-11 consolidées.

(4) S: M0.

ZINSSÄTZE UND GELDVOLUMEN
 INTEREST RATES AND MONEY SUPPLY
 TAUX D'INTÉRÊT ET MASSE MONÉTAIRE



2507	Geldvolumen: M2 (Periodenende) T/T-12 % ⁽¹⁾										Money supply: M2 (end of period) T/T-12 % ⁽¹⁾				Disponibilités monétaires: M2 (fin de période) T/T-12 % ⁽¹⁾				
	EU-15	EUR-11	B	DK	D	EL	E	F	IRL	I ⁽²⁾	L	NL	A	P	FIN	S	UK	US	JP
1996	8.4	4.9	:	7.2	4.6	:	7.0	3.6	:	4.0	-2.0	5.4	:	9.0	-2.1	:	9.6	4.6	3.1
1997	5.8	3.3	:	5.2	1.1	:	11.9	7.8	:	9.0	-4.5	8.1	:	6.6	2.9	:	5.1	5.7	3.5
1998	4.8	6.1	:	2.9	9.3	:	14.5	4.3	:	5.6	6.1	:	:	8.4	4.4	:	5.7	8.8	4.4
1999	7.7	5.4	:	4.1	:	:	:	:	:	:	:	:	:	:	:	:	3.2	5.8	2.6
1999 Jan	6.2	7.8	:	3.7	:	:	:	:	:	:	:	:	:	:	:	:	5.0	8.8	4.0
Feb	5.3	6.5	:	4.3	:	:	:	:	:	:	:	:	:	:	:	:	4.8	8.6	3.9
Mar	5.2	6.8	:	5.5	:	:	:	:	:	:	:	:	:	:	:	:	3.8	8.2	4.1
Apr	6.2	6.3	:	3.9	:	:	:	:	:	:	:	:	:	:	:	:	4.6	8.2	3.9
May	6.8	6.4	:	5.2	:	:	:	:	:	:	:	:	:	:	:	:	4.4	8.1	4.1
Jun	5.9	6.3	:	5.8	:	:	:	:	:	:	:	:	:	:	:	:	4.6	7.8	4.3
Jul	7.3	7.7	:	3.1	:	:	:	:	:	:	:	:	:	:	:	:	3.8	7.9	4.0
Aug	6.6	7.0	:	4.9	:	:	:	:	:	:	:	:	:	:	:	:	3.6	7.6	3.5
Sep	7.3	8.9	:	2.2	:	:	:	:	:	:	:	:	:	:	:	:	2.1	7.0	3.3
Oct	8.3	7.0	:	2.0	:	:	:	:	:	:	:	:	:	:	:	:	2.3	6.5	3.6
Nov	8.0	6.3	:	6.3	:	:	:	:	:	:	:	:	:	:	:	:	2.5	5.9	2.9
Dec	7.7	5.1	:	4.1	:	:	:	:	:	:	:	:	:	:	:	:	3.2	5.8	2.6
2000 Jan	7.3	4.0	:	0.7	:	:	:	:	:	:	:	:	:	:	:	:	3.7	5.7	2.6
Feb	7.7	5.1	:	2.0	:	:	:	:	:	:	:	:	:	:	:	:	4.2	5.4	2.1
Mar	7.5	5.1	:	6.0	:	:	:	:	:	:	:	:	:	:	:	:	3.4	5.7	1.9

2508	Geldvolumen: M3 ⁽³⁾ (Periodenende) T/T-12 % ⁽¹⁾										Money supply: M3 ⁽³⁾ (end of period) T/T-12 % ⁽¹⁾				Disponibilités monétaires: M3 ⁽³⁾ (fin de période) T/T-12 % ⁽¹⁾					
	EU-15	EUR-11	B	DK	D	EL	E	F	IRL	I	L	NL	A	P	FIN	S	UK	US	JP	
1996	7.8	3.9	6.8	:	8.7	13.8	7.4	-3.3	15.9	:	1.3	6.0	1.8	8.8	-1.3	11.4	11.5	7.8	:	
1997	7.4	4.2	6.1	:	3.6	20.3	4.3	2.0	22.1	:	6.1	5.6	1.2	6.2	8.8	1.3	10.0	9.1	:	
1998	3.9	4.6	9.8	:	7.3	15.5	1.1	2.7	17.3	:	10.9	11.7	6.4	7.8	2.4	2.1	7.9	11.1	:	
1999	9.3	7.3	:	:	:	12.7	:	:	:	:	:	:	:	:	:	:	9.9	2.1	7.9	:
1999 Jan	5.1	5.8	:	:	:	17.9	:	:	:	:	:	:	:	:	:	:	4.1	6.1	10.7	:
Feb	4.6	5.3	:	:	:	16.6	:	:	:	:	:	:	:	:	:	:	5.8	5.2	10.9	:
Mar	4.6	5.4	:	:	:	15.6	:	:	:	:	:	:	:	:	:	:	6.3	4.9	9.6	:
Apr	5.7	5.3	:	:	:	15.5	:	:	:	:	:	:	:	:	:	:	6.7	4.9	9.5	:
May	6.2	5.4	:	:	:	16.0	:	:	:	:	:	:	:	:	:	:	6.6	3.7	9.2	:
Jun	5.4	5.5	:	:	:	14.8	:	:	:	:	:	:	:	:	:	:	6.0	3.3	8.8	:
Jul	5.8	5.9	:	:	:	16.0	:	:	:	:	:	:	:	:	:	:	4.5	1.7	8.8	:
Aug	5.7	5.7	:	:	:	13.7	:	:	:	:	:	:	:	:	:	:	6.5	2.1	8.0	:
Sep	7.1	5.9	:	:	:	15.2	:	:	:	:	:	:	:	:	:	:	7.3	1.2	7.3	:
Oct	7.7	5.6	:	:	:	13.4	:	:	:	:	:	:	:	:	:	:	10.0	1.1	7.0	:
Nov	8.4	6.1	:	:	:	16.3	:	:	:	:	:	:	:	:	:	:	7.4	2.4	7.3	:
Dec	9.3	6.2	:	:	:	12.7	:	:	:	:	:	:	:	:	:	:	9.9	2.1	7.9	:
2000 Jan	8.6	5.3	:	:	:	12.7	:	:	:	:	:	:	:	:	:	:	8.6	2.2	8.0	:
Feb	9.1	6.1	:	:	:	12.0	:	:	:	:	:	:	:	:	:	:	9.1	3.4	7.5	:
Mar	8.9	6.5	:	:	:	12.3	:	:	:	:	:	:	:	:	:	:	8.4	1.9	8.3	:

(1) Euro (ab 1.1.1999)/ECU (bis zum 31.12.1998) – jährliche Daten: T/T-1 %. Beim Wert für die EU-15 handelt es sich um eine Schätzung auf der Basis von konsolidierten EUR-11 Daten.

(1) Euro (from 1.1.1999)/Ecu (up to 31.12.1998) – Annual data: T/T-1 %. EU-15 is an estimate based on EUR-11 consolidated data.

(1) Euro (à partir du 1.1.1999)/Ecu (jusqu'au 31.12.1998) – Données annuelles: T/T-1 %. EU-15 est une estimation basée sur les données de EUR-11 consolidées.

(2) Bei den Angaben für Italien handelt es sich um Durchschnittswerte.

(2) Data for Italy are monthly averages.

(2) Les données pour l'Italie correspondent à une moyenne.

(3) E: ALP; P: L-.

(3) E: ALP; P: L-.

(3) E: ALP; P: L-.

AKTIENKURSE UND RENDITE SHARE PRICES AND YIELDS COURS DES ACTIONS ET RENDEMENTS



	2601 Börsenkapitalisierung ⁽¹⁾ Mrd. EUR																			Market capitalisation ⁽¹⁾ Billion EUR																			Capitalisation boursière ⁽¹⁾ Mrd EUR																		
	EU-15	EUR-11	B	DK	D	EL	E	F	IRL	I	L	NL	A	P	FIN	S	UK	US	JP																																						
1999 Jan	6 244.8	3 786.8	194.0	105.5	1 048.2	83.4	338.3	899.7	58.7	486.6	31.7	498.4	29.0	55.7	146.4	257.1	2 012.0	11 509.7	3 732.2																																						
Feb	6 347.3	3 753.5	195.0	122.1	1 015.4	89.3	341.0	871.5	60.7	495.1	30.9	514.1	31.2	53.6	145.1	257.3	2 125.1	11 652.2	3 786.7																																						
Mar	6 532.6	3 828.1	182.7	121.8	1 008.2	87.4	353.7	903.1	60.4	519.0	31.9	525.7	31.3	51.0	161.2	263.6	2 231.7	12 491.0	4 360.8																																						
Apr	6 756.8	4 001.1	178.8	127.4	1 095.2	100.8	345.2	949.1	62.6	520.7	34.5	566.1	33.3	49.4	166.2	255.1	2 272.4	13 217.2	4 744.0																																						
May	6 674.3	3 888.9	173.2	82.0	1 049.1	110.3	345.6	944.4	58.2	502.0	30.8	543.7	30.9	50.3	160.8	241.1	2 352.0	13 459.9	4 574.9																																						
Jun	6 990.4	4 084.8	177.0	85.7	1 127.0	117.7	348.9	1 004.0	55.8	512.7	31.1	561.7	32.6	49.0	184.9	262.2	2 440.1	14 472.8	5 115.0																																						
Jul	7 035.1	3 991.4	170.1	91.9	1 090.5	138.6	337.7	988.0	67.4	483.4	28.6	559.8	31.5	49.6	184.8	316.5	2 496.7	13 867.0	5 625.8																																						
Aug	7 050.7	4 156.3	174.9	85.7	1 119.7	169.3	352.0	1 047.6	68.1	521.5	27.5	578.7	31.8	51.3	183.2	257.0	2 382.4	13 488.1	5 685.0																																						
Sep	6 993.0	4 017.5	167.6	91.2	1 011.5	194.5	343.7	1 051.4	64.5	523.9	26.4	555.6	31.3	50.6	190.8	259.6	2 430.2	13 270.5	6 172.0																																						
Oct	7 547.1	4 342.7	167.3	85.9	1 162.9	202.3	349.4	1 170.0	61.8	515.5	27.5	580.4	30.9	54.6	222.5	278.9	2 637.2	13 861.1	6 274.8																																						
Nov	8 079.3	4 787.1	176.1	91.2	1 227.9	209.6	388.9	1 302.4	66.7	609.3	30.8	616.8	31.3	60.8	276.0	307.7	2 683.8	14 509.5	6 852.7																																						
Dec	9 095.4	5 512.5	183.7	96.4	1 428.9	194.7	430.7	1 499.5	68.6	726.6	34.0	682.5	32.9	67.3	348.6	369.2	2 922.6	16 464.1	7 294.9																																						
2000 Jan	8 733.6	5 360.2	162.3	101.1	1 442.7	187.7	416.2	1 424.6	67.1	719.9	32.9	632.2	31.8	70.8	359.6	372.9	2 711.7	16 312.9	7 057.8																																						
Feb	9 813.2	6 015.5	162.4	108.9	1 613.5	187.7	473.7	1 584.2	69.1	871.1	37.8	697.0	31.5	82.9	382.3	525.9	2 975.1	16 316.5	7 145.8																																						
Mar	9 641.9	5 931.5	166.6	120.9	1 532.3	170.5	461.6	1 599.6	77.9	824.8	37.1	712.1	32.2	75.6	411.7	459.4	2 959.7	18 143.5	7 761.7																																						

	2602 Aktienkursindex (Durchschnitt) 1995 = 100																			Index of share prices (mean) 1995 = 100																			Indice du cours des actions (moyenne) 1995 = 100																		
	EU-15 ⁽²⁾	EUR-11 ⁽²⁾	B	DK	D	EL	E	F	IRL	I	L	NL	A	P	FIN	S	UK	US	JP																																						
1995	100.0	100.0	100.0	100.0	100.0	100.1	100.0	100.0	100.0	100.0	100.0	100.0	100.0	100.0	100.0	100.0	100.0	100.0	100.0																																						
1996	117.8	116.2	122.2	119.8	120.1	106.2	126.4	111.2	124.5	100.3	117.5	126.6	108.4	115.6	105.9	121.6	114.2	127.7	121.7																																						
1997	161.7	159.1	161.2	175.1	174.0	167.4	194.5	147.6	168.4	137.4	152.9	189.9	130.8	188.4	167.2	177.9	140.1	165.7	106.2																																						
1998	208.0	214.4	218.4	224.1	234.8	253.7	284.4	197.5	237.5	220.0	192.6	249.0	134.9	305.3	236.0	202.9	168.0	192.0	88.6																																						
1999 Jan	220.3	235.7	244.7	223.6	240.4	355.6	305.4	221.2	258.5	241.2	23.8	271.9	109.3	307.9	314.0	202.5	178.3	208.0	79.8																																						
Feb	220.3	231.9	239.5	214.6	232.0	381.4	303.3	220.6	260.5	236.4	23.2	264.5	113.6	301.3	309.1	205.0	179.4	207.4	81.8																																						
Mar	225.1	234.1	230.9	199.5	228.1	381.2	304.7	221.4	265.1	247.9	23.2	266.8	119.4	281.5	328.7	206.3	184.1	217.0	89.0																																						
Apr	234.7	243.0	230.7	207.1	242.4	360.6	306.3	231.4	264.5	251.4	25.6	277.0	124.5	277.6	356.5	220.2	192.8	232.3	96.2																																						
May	234.1	242.9	222.9	206.8	244.0	406.2	310.9	233.1	253.0	246.9	25.9	281.6	125.7	273.2	354.0	223.9	188.7	243.7	95.2																																						
Jun	238.5	246.5	222.3	207.4	247.0	397.9	314.9	237.2	244.9	246.8	25.9	285.0	121.8	272.9	381.2	231.8	191.7	238.2	96.9																																						
Juli	240.4	251.5	217.2	215.7	255.4	427.2	308.9	243.7	248.7	247.2	26.5	287.7	124.9	268.7	415.4	233.8	191.7	245.9	103.8																																						
Aug	233.4	242.8	214.4	212.2	243.4	446.8	294.7	237.3	240.1	233.9	26.1	280.3	120.6	262.2	388.2	229.8	185.3	243.3	102.0																																						
Sep	238.1	250.1	223.4	220.9	248.3	511.9	300.4	247.9	238.6	241.8	26.2	287.7	117.8	262.6	401.5	238.9	182.5	238.4	101.2																																						
Oct	235.4	246.5	210.7	222.3	248.8	484.4	292.9	248.9	232.7	234.4	25.6	276.3	113.4	271.9	423.5	242.1	181.2	231.3	102.0																																						
Nov	255.1	268.1	228.8	240.1	269.3	466.6	323.9	275.2	236.5	241.2	28.0	296.6	116.9	281.8	522.7	273.3	193.6	241.6	106.4																																						
Dec	275.7	295.4	225.4	254.6	297.2	456.7	353.4	299.4	243.3	271.0	31.8	318.6	117.4	310.6	679.2	313.5	200.5	250.2	106.3																																						
2000 Jan	280.3	309.0	212.8	250.0	323.4	453.5	340.4	302.8	245.7	281.7	34.4	323.0	119.3	324.8	748.7	334.3	193.1	252.1	109.3																																						
Feb	290.0	330.8	196.9	273.1	351.9	454.4	371.0	327.4	248.3	318.9	38.4	328.8	110.8	367.9	827.0	375.3	184.4	234.6	113.6																																						
Mar	305.0	346.4	194.3	297.0	365.3	453.0	380.7	341.1	267.6	335.9	40.5	337.6	106.0	375.8	890.9	400.8	195.2	233.3	114.5																																						

⁽¹⁾ Vor 1.1.1999 in ECU.

⁽¹⁾ Ecu before 1.1.1999.

⁽¹⁾ Ecu avant 1.1.1999.

⁽²⁾ Ohne Luxemburg, aber mit Norwegen und Schweiz.

⁽²⁾ Excluding Luxembourg, including Norway and Switzerland.

⁽²⁾ Luxembourg exclus, Norvège et Suisse incluses.

AKTIENKURSE UND RENDITE
SHARE PRICES AND YIELDS
COURS DES ACTIONS ET RENDEMENTS



	2603																		
	Anleihen des öffentlichen Sektors, Rendite %									Yield on fixed interest government bonds %					Obligations du secteur public, rendement %				
	EU-15	EUR-11	B	DK	D	EL	E	F	IRL	I	L	NL	A	P	FIN	S	UK	US	JP
1996	7.5	7.2	6.5	7.2	6.2	14.4	8.7	6.3	7.3	9.4	6.3	6.2	6.3	8.6	7.1	8.0	7.9	6.5	3.0
1997	6.3	6.0	5.8	6.3	5.6	9.9	6.4	5.6	6.3	6.9	5.6	5.6	5.7	6.4	6.0	6.6	7.1	6.5	2.2
1998	4.9	4.7	4.8	4.9	4.6	8.5	4.8	4.6	4.8	4.9	4.7	4.6	4.7	4.9	4.8	5.0	5.6	5.3	1.3
1999	4.7	4.7	4.8	4.9	4.5	6.3	4.7	4.6	4.7	4.7	4.7	4.6	4.7	4.8	4.7	5.0	5.0	5.6	1.8
1999 Jan	3.9	3.8	3.9	4.0	3.7	6.3	3.9	3.8	3.9	3.9	3.9	3.8	3.8	3.9	3.9	4.0	4.2	4.8	2.1
Feb	4.1	4.0	4.0	4.2	3.9	6.0	4.0	3.9	4.0	4.1	3.9	3.9	4.0	4.0	4.0	4.2	4.4	5.0	2.1
Mar	4.3	4.2	4.3	4.4	4.0	6.0	4.3	4.1	4.2	4.3	4.2	4.1	4.2	4.2	4.3	4.4	4.6	5.2	1.7
Apr	4.1	4.0	4.1	4.2	3.9	5.9	4.1	4.0	4.0	4.1	4.0	4.0	4.0	4.1	4.1	4.2	4.5	5.2	1.6
May	4.3	4.2	4.3	4.5	4.0	5.8	4.3	4.2	4.2	4.3	4.2	4.2	4.2	4.3	4.2	4.5	4.8	5.5	1.4
Jun	4.6	4.5	4.6	4.8	4.4	6.0	4.6	4.5	4.6	4.6	4.4	4.5	4.5	4.6	4.6	4.9	5.1	5.9	1.6
Jul	4.9	4.9	4.9	5.1	4.7	6.4	4.9	4.8	4.9	4.9	4.9	4.8	4.9	5.0	4.9	5.3	5.3	5.8	1.7
Aug	5.1	5.1	5.2	5.4	4.9	6.7	5.2	5.0	5.2	5.1	5.2	5.0	5.1	5.3	5.2	5.5	5.3	5.9	1.9
Sep	5.3	5.2	5.3	5.6	5.0	6.6	5.3	5.2	5.3	5.3	5.3	5.2	5.3	5.4	5.3	5.7	5.6	5.9	1.8
Oct	5.5	5.5	5.6	5.8	5.3	7.0	5.6	5.4	5.6	5.5	5.5	5.5	5.5	5.6	5.6	5.9	5.8	6.1	1.8
Nov	5.2	5.2	5.3	5.5	5.0	6.6	5.3	5.2	5.3	5.3	5.3	5.2	5.3	5.4	5.3	5.6	5.2	6.0	1.8
Dec	5.3	5.3	5.4	5.5	5.2	6.4	5.4	5.3	5.4	5.4	5.3	5.3	5.4	5.5	5.4	5.6	5.4	6.3	1.7
2000 Jan	5.7	5.7	5.8	5.9	5.5	6.6	5.8	5.7	5.8	5.8	5.7	5.7	5.8	5.8	5.8	6.0	5.8	6.7	1.7
Feb	5.7	5.7	5.8	5.9	5.5	6.5	5.7	5.6	5.8	5.7	5.7	5.7	5.8	5.8	5.7	5.9	5.6	6.5	1.8
Mar	5.5	5.5	5.6	5.7	5.3	6.2	5.6	5.4	5.6	5.6	5.6	5.5	5.6	5.6	5.5	5.5	5.3	6.3	1.8

Zahlungsbilanz
Balance of payments
Balance des paiements



ZAHLUNGSBILANZ
BALANCE OF PAYMENTS
BALANCE DES PAIEMENTS



2701	Leistungsbilanz			Current account			Compte des transactions courantes		
	EXTRA – EU–15						EXTRA – EUR–11		
	Einnahmen	Ausgaben	Saldo	Einnahmen	Ausgaben	Saldo			
	Credit	Debit	Net	Credit	Debit	Net			
	Crédit	Débit	Solde	Crédit	Débit	Solde			
1998 III	298 319	281 397	16 921	310 800	298 000	12 700			
IV	293 625	284 626	9 002	316 600	304 700	11 800			
1999 I	278 953	281 800	-2 848	300 900	294 400	6 300			
II	306 381	300 177	6 205	325 200	316 600	8 700			
III	315 464	311 808	3 655	323 200	318 600	4 500			
IV	344 272	341 938	2 333	354 600	351 300	3 300			

2702	Waren			Goods			Biens		
	EXTRA – EU–15						EXTRA – EUR–11		
	Einnahmen	Ausgaben	Saldo	Einnahmen	Ausgaben	Saldo			
	Credit	Debit	Net	Credit	Debit	Net			
	Crédit	Débit	Solde	Crédit	Débit	Solde			
1998 III	175 565	158 987	16 579	189 300	157 400	32 000			
IV	178 585	162 256	16 330	195 800	164 700	31 100			
1999 I	162 975	157 382	5 593	179 700	158 200	21 500			
II	176 818	166 198	10 620	193 100	168 300	24 900			
III	185 219	174 954	10 267	199 800	173 200	26 700			
IV	207 242	197 656	9 586	223 400	196 800	26 600			

2703	Dienstleistungen			Services			Services		
	EXTRA – EU–15						EXTRA – EUR–11		
	Einnahmen	Ausgaben	Saldo	Einnahmen	Ausgaben	Saldo			
	Credit	Debit	Net	Credit	Debit	Net			
	Crédit	Débit	Solde	Crédit	Débit	Solde			
1998 III	63 158	59 723	3 435	61 700	62 000	-400			
IV	56 856	56 293	564	58 100	59 300	-1 200			
1999 I	51 631	52 593	-963	50 800	54 000	-3 300			
II	60 623	56 982	3 641	59 300	59 100	200			
III	67 044	63 023	4 021	62 400	63 600	-1 200			
IV	65 147	63 638	1 509	63 600	66 800	-3 300			

Die Europäische Zentralbank (EZB) und Eurostat haben sich auf einen neuen Ansatz zur Erstellung der Zahlungsbilanzstatistiken der Eurozone und der Europäischen Union geeinigt.

Seit Mai 1999 und in Übereinstimmung mit diesem neuen Ansatz deckt Eurostat (EZB) die vierteljährlichen EU-15 (Eurozone) Zahlungsbilanzen durch Zusammenfügung der erfaßten Transaktionen gegenüber den Nicht-EU (Eurozone) -Staaten ab.

The European Central Bank (ECB) and Eurostat have agreed on a common new approach for compiling the balance of payments statistics of the euro-zone and of the European Union.

From May 1999 onwards, and in line with this new approach, Eurostat (ECB) covers the quarterly EU-15 (euro-zone) balance of payments by aggregating the recorded transactions vis-à-vis countries outside the European Union (euro-zone).

NB: La Banque centrale européenne (BCE) et Eurostat ont décidé d'une nouvelle approche commune de calcul des statistiques de la balance des paiements pour la zone euro ainsi que pour l'Union européenne.

À partir de mai 1999, et conformément à cette nouvelle approche de calcul, Eurostat (BCE) va couvrir la balance des paiements trimestrielle de l'Union européenne (zone euro) en agréant les transactions enregistrées vis-à-vis des pays extérieurs à l'Union européenne (zone Euro).

ZAHLUNGSBILANZ
BALANCE OF PAYMENTS
BALANCE DES PAIEMENTS



2704

Einkommen

Income

Revenus

	EXTRA – EU-15			EXTRA – EUR-11		
	Einnahmen	Ausgaben	Saldo	Einnahmen	Ausgaben	Saldo
	Credit	Debit	Net	Credit	Debit	Net
	Crédit	Débit	Solde	Crédit	Débit	Solde
1998 IV	51 441	54 455	-3 012	50 300	54 900	-4 600
1999 I	53 735	56 697	-2 959	46 700	53 000	-6 400
II	60 094	62 497	-2 403	58 000	65 100	-7 100
III	54 353	58 488	-4 135	48 000	54 400	-6 400
IV	62 600	64 387	-1 788	52 500	59 000	-6 500

2705

Laufende Übertragungen

Current transfers

Transferts courants

	EXTRA – EU-15			EXTRA – EUR-11		
	Einnahmen	Ausgaben	Saldo	Einnahmen	Ausgaben	Saldo
	Credit	Debit	Net	Credit	Debit	Net
	Crédit	Débit	Solde	Crédit	Débit	Solde
1998 IV	6 742	11 621	-4 879	12 400	25 900	-13 400
1999 I	10 610	15 130	-4 520	23 800	29 300	-5 600
II	8 845	14 501	-5 656	14 900	24 200	-9 300
III	8 849	15 345	-6 496	12 900	27 500	-14 500
IV	9 286	16 258	-6 974	15 200	28 700	-13 400

Die Europäische Zentralbank (EZB) und Eurostat haben sich auf einen neuen Ansatz zur Erstellung der Zahlungsbilanzstatistiken der Eurozone und der Europäischen Union geeinigt.

Seit Mai 1999 und in Übereinstimmung mit diesem neuen Ansatz deckt Eurostat (EZB) die vierteljährlichen EU-15 (Eurozone) Zahlungsbilanzen durch Zusammenfügung der erfaßten Transaktionen gegenüber den Nicht-EU (Eurozone) -Staaten ab.

The European Central Bank (ECB) and Eurostat have agreed on a common new approach for compiling the balance of payments statistics of the euro-zone and of the European Union.

From May 1999 onwards, and in line with this new approach, Eurostat (ECB) covers the quarterly EU-15 (euro-zone) balance of payments by aggregating the recorded transactions vis-à-vis countries outside the European Union (euro-zone).

NB: La Banque centrale européenne (BCE) et Eurostat ont décidé d'une nouvelle approche commune de calcul des statistiques de la balance des paiements pour la zone euro ainsi que pour l'Union européenne.

À partir de mai 1999, et conformément à cette nouvelle approche de calcul, Eurostat (BCE) va couvrir la balance des paiements trimestrielle de l'Union européenne (zone euro) en agréant les transactions enregistrées vis-à-vis des pays extérieurs à l'Union européenne (zone Euro).

ZAHLUNGSBILANZ
BALANCE OF PAYMENTS
BALANCE DES PAIEMENTS



	2706			Waren Einnahmen Mio. ECU														Goods credit Mio ECU			Biens crédit Mio ECU		
	EU-15	EUR-11	B/L	DK	D	EL	E	F	IRL	I	NL	A	P	FIN	S	UK	US	JP					
1997 III	447 997	356 441	32 456	10 492	113 278	1 333	21 959	60 448	12 374	52 710	36 012	12 813	5 254	9 137	17 587	62 144	152 826	95 234					
IV	488 739	389 355	35 156	11 263	120 833	1 918	26 151	68 777	13 312	56 249	39 149	14 010	5 824	9 894	20 108	66 095	158 873	93 713					
1998 I	473 544	379 450	34 644	10 865	118 188	1 174	24 114	67 830	13 655	52 879	39 044	13 493	5 810	9 793	19 354	62 701	157 178	87 318					
II	486 600	393 327	35 279	10 034	123 206	1 631	26 404	68 354	14 240	57 475	38 267	14 161	5 986	9 955	19 534	62 074	153 143	82 182					
III	458 370	369 759	32 790	10 810	118 202	1 484	22 302	63 623	14 510	52 812	36 837	13 806	5 583	9 294	17 881	58 636	141 278	81 033					
IV	482 663	390 982	34 549	11 072	123 862	1 763	25 186	69 710	15 549	53 299	38 747	14 569	5 825	9 686	19 434	59 412	148 666	83 688					
1999 I	458 300	370 180	33 509	10 813	117 610	1 802	24 292	64 828	15 189	49 023	36 677	14 143	5 951	8 958	18 923	56 582	146 165	83 630					
II	487 860	394 526	34 855	11 134	125 142	1 964	26 801	67 996	15 129	55 565	38 554	14 902	6 015	9 567	19 716	60 520	159 957	87 947					
III	485 632	389 034	35 292	11 053	125 043	2 056	23 601	66 329	16 136	53 435	38 293	15 457	5 972	9 476	18 964	64 525	159 265	99 115					

	2707			Waren Ausgaben Mio. ECU														Goods debit Mio ECU			Biens débit Mio ECU		
	EU-15	EUR-11	B/L	DK	D	EL	E	F	IRL	I	NL	A	P	FIN	S	UK	US	JP					
1997 III	408 048	313 713	30 362	9 205	96 125	4 472	24 845	54 773	7 816	40 446	31 725	13 960	7 262	6 399	13 650	67 008	206 018	70 217					
IV	447 254	346 277	33 626	10 105	102 594	4 846	29 291	61 636	8 876	46 032	34 026	14 676	8 411	7 109	16 022	70 004	203 842	65 780					
1998 I	447 136	347 874	33 384	10 264	102 328	4 494	27 396	62 470	9 209	47 753	35 457	14 719	8 167	6 991	15 426	69 078	200 624	62 481					
II	453 026	352 844	33 251	9 511	104 939	4 694	29 466	62 414	9 381	48 580	34 469	14 552	8 875	6 917	15 446	70 531	206 871	54 596					
III	425 194	329 516	31 023	9 596	100 659	4 497	27 384	57 673	8 721	42 202	32 614	14 615	7 950	6 675	14 306	67 279	207 930	53 798					
IV	450 759	353 946	32 901	10 105	105 618	4 751	30 365	63 521	9 828	46 076	34 116	15 409	9 123	6 989	15 635	66 322	203 168	54 183					
1999 I	440 895	343 114	31 567	9 851	100 589	5 368	29 044	60 346	9 532	45 343	35 071	16 210	8 689	6 723	15 118	67 444	205 865	57 202					
II	466 274	365 025	32 648	9 695	107 921	6 038	33 352	63 011	9 774	50 473	34 948	16 737	9 293	6 868	15 547	69 969	235 914	60 872					
III	463 337	357 084	33 655	9 566	107 227	6 286	31 521	60 052	9 963	46 794	34 562	17 279	9 177	6 854	15 589	74 812	255 691	67 773					

	2708			Waren Saldo Mio. ECU														Goods net Mio ECU			Biens solde Mio ECU		
	EU-15	EUR-11	B/L	DK	D	EL	E	F	IRL	I	NL	A	P	FIN	S	UK	US	JP					
1997 III	39 949	42 728	2 094	1 287	17 153	-3 139	-2 886	5 675	4 558	12 264	4 287	-1 147	-2 008	2 738	3 937	-4 864	-53 192	25 017					
IV	41 485	43 078	1 530	1 158	18 239	-2 928	-3 140	7 141	4 436	10 217	5 123	-666	-2 587	2 785	4 086	-3 909	-44 969	27 933					
1998 I	26 408	31 576	1 260	601	15 860	-3 320	-3 282	5 360	4 446	5 126	3 587	-1 226	-2 357	2 802	3 928	-6 377	-43 446	24 837					
II	33 574	40 483	2 028	523	18 267	-3 063	-3 062	5 940	4 859	8 895	3 798	-391	-2 889	3 038	4 088	-8 457	-53 728	27 586					
III	33 176	40 243	1 767	1 214	17 543	-3 013	-5 082	5 950	5 789	10 610	4 223	-809	-2 367	2 619	3 375	-8 643	-66 652	27 235					
IV	31 904	37 036	1 648	967	18 244	-2 988	-5 179	6 189	5 721	7 223	4 631	-840	-3 298	2 697	3 799	-6 910	-54 502	29 505					
1999 I	17 405	27 066	1 942	962	17 021	-3 566	-4 752	4 482	5 657	3 680	1 606	-2 067	-2 738	2 235	3 805	-10 862	-59 700	26 428					
II	21 586	29 501	2 207	1 439	17 221	-4 074	-6 551	4 985	5 355	5 092	3 606	-1 835	-3 278	2 699	4 169	-9 449	-75 957	27 075					
III	22 295	31 950	1 637	1 487	17 816	-4 230	-7 920	6 277	6 173	6 641	3 731	-1 822	-3 205	2 622	3 375	-10 287	-96 426	31 342					

ZAHLUNGSBILANZ
BALANCE OF PAYMENTS
BALANCE DES PAIEMENTS



	2709 Dienstleistungen Einnahmen Mio. ECU																		Services credit Mio ECU	
	EU-15	EUR-11	B/L	DK	D	EL	E	F	IRL	I	NL	A	P	FIN	S	UK	US	JP		
1997 III	139 989	105 078	8 239	3 451	18 769	2 944	12 091	20 377	1 759	20 360	12 315	7 410	2 198	1 560	4 180	24 336	63 448	15 535		
IV	124 556	93 985	8 203	3 184	19 882	1 994	9 497	18 104	1 267	15 543	11 959	6 373	1 633	1 524	4 269	21 124	57 369	15 863		
1998 I	117 895	88 543	8 225	2 884	16 787	1 848	8 964	17 125	1 125	13 603	11 849	7 889	1 521	1 455	3 841	20 779	57 898	16 126		
II	128 895	96 255	8 204	3 265	18 064	2 476	10 949	19 631	1 468	16 448	11 949	6 160	1 873	1 509	4 376	22 523	58 516	13 813		
III	144 172	106 720	8 736	3 606	20 310	3 472	13 313	20 591	1 946	18 713	11 706	7 227	2 568	1 610	4 699	25 675	61 161	13 500		
IV	126 705	95 433	8 331	3 461	19 216	2 188	10 636	19 564	1 451	13 755	11 658	7 597	1 759	1 466	4 428	21 195	56 101	12 729		
1999 I	117 655	86 815	8 932	3 204	16 271	2 491	10 282	16 898	1 322	11 589	11 673	6 928	1 546	1 374	4 044	21 101	58 128	13 907		
II	136 610	100 408	8 888	3 491	18 880	3 853	12 692	19 611	3 383	14 611	11 846	7 034	1 934	1 529	4 630	24 228	62 548	14 006		
III	152 532	110 940	9 101	4 100	19 785	5 167	15 075	22 103	3 968	17 130	12 383	7 173	2 498	1 724	4 940	27 385	69 247	13 747		

	2710 Dienstleistungen Ausgaben Mio. ECU																		Services debit Mio ECU	
	EU-15	EUR-11	B/L	DK	D	EL	E	F	IRL	I	NL	A	P	FIN	S	UK	US	JP		
1997 III	132 329	103 344	7 855	3 373	30 480	887	5 906	15 147	3 676	19 016	11 178	6 812	1 512	1 762	4 748	19 977	42 241	29 136		
IV	119 149	94 645	7 283	2 904	27 160	888	5 899	14 472	3 471	15 758	10 308	6 903	1 458	1 933	4 762	15 950	36 557	26 744		
1998 I	114 477	90 088	7 131	3 082	25 877	849	5 692	14 193	3 914	14 085	9 911	5 940	1 551	1 794	4 495	15 963	37 412	26 395		
II	122 925	95 381	7 655	3 509	27 542	888	6 095	14 953	4 094	14 452	10 322	6 968	1 486	1 814	4 896	18 251	42 056	25 505		
III	136 610	106 007	8 308	3 432	32 129	1 092	6 716	16 179	4 710	15 957	11 763	6 955	1 590	1 700	4 829	21 250	44 426	24 432		
IV	122 934	96 544	7 667	3 750	27 262	1 071	6 451	14 707	5 130	14 447	10 497	7 052	1 670	1 661	4 732	16 837	37 735	25 063		
1999 I	115 687	88 845	7 711	3 332	26 369	1 505	6 457	13 300	4 765	12 534	10 227	4 279	1 462	1 741	5 138	16 867	39 342	24 577		
II	127 972	96 921	8 136	3 375	29 379	2 071	6 964	14 276	5 670	12 784	10 812	5 617	1 520	1 763	5 366	20 239	47 805	28 733		
III	144 943	109 204	8 834	4 041	33 276	2 452	8 063	15 850	6 096	14 761	12 358	6 397	1 760	1 809	5 469	23 777	52 428	28 209		

	2711 Dienstleistungen Saldo Mio. ECU																		Services net Mio ECU	
	EU-15	EUR-11	B/L	DK	D	EL	E	F	IRL	I	NL	A	P	FIN	S	UK	US	JP		
1997 III	7 660	1 734	384	78	-11 711	2 057	6 185	5 230	-1 917	1 344	1 137	598	686	-202	-568	4 359	21 207	-13 601		
IV	5 407	-660	920	280	-7 278	1 106	3 598	3 632	-2 204	-215	1 651	-530	175	-409	-493	5 174	20 812	-10 881		
1998 I	3 418	-1 545	1 094	-198	-9 090	999	3 272	2 932	-2 789	-482	1 938	1 949	-30	-339	-654	4 816	20 486	-10 269		
II	5 970	874	549	-244	-9 478	1 588	4 854	4 678	-2 626	1 996	1 627	-808	387	-305	-520	4 272	16 460	-11 692		
III	7 562	713	428	174	-11 819	2 380	6 597	4 412	-2 764	2 756	-57	272	978	-90	-130	4 425	16 735	-10 932		
IV	3 771	-1 111	664	-289	-8 046	1 117	4 185	4 857	-3 679	-692	1 161	545	89	-195	-304	4 358	18 366	-12 334		
1999 I	1 968	-2 030	1 221	-128	-10 098	986	3 825	3 598	-3 443	-945	1 446	2 649	84	-367	-1 094	4 234	18 786	-10 670		
II	8 638	3 487	752	116	-10 499	1 782	5 728	5 335	-2 287	1 827	1 034	1 417	414	-234	-736	3 989	14 743	-14 727		
III	7 589	1 736	267	59	-13 491	2 715	7 012	6 253	-2 128	2 369	25	776	738	-85	-529	3 608	16 819	-14 462		

ZAHLUNGSBILANZ
BALANCE OF PAYMENTS
BALANCE DES PAIEMENTS



	2712 Verkehr Einnahmen Mio. ECU																	Transport credit Mio ECU		Transport crédit Mio ECU	
	EU-15	EUR-11	B/L	DK	D	EL	E	F	IRL	I	NL	A	P	FIN	S	UK	US	JP			
1997 III	31 073	23 383	2 139	1 444	4 481	399	1 744	4 682	326	3 427	4 841	1 019	342	382	1 243	4 604	11 605	5 182			
IV	31 306	24 016	2 285	1 738	4 776	448	1 527	4 574	223	4 035	4 995	905	318	378	1 131	3 973	10 684	4 891			
1998 I	26 947	20 443	2 106	1 535	3 848	391	1 354	4 465	210	2 215	4 529	967	307	442	900	3 678	9 921	4 691			
II	30 092	22 394	2 218	1 698	4 497	508	1 739	4 709	286	2 502	4 599	1 006	366	472	1 103	4 389	10 234	4 673			
III	31 440	23 046	2 259	1 651	4 859	507	1 824	4 646	328	2 516	4 646	1 085	399	484	1 154	5 082	10 826	4 846			
IV	29 406	22 420	2 194	1 630	4 889	528	1 553	4 978	229	2 262	4 594	979	297	445	1 004	3 824	9 661	4 787			
1999 I	26 689	19 878	2 029	1 556	3 658	717	1 398	4 497	233	2 008	4 452	909	271	423	877	3 661	9 816	4 834			
II	30 906	22 760	2 131	1 502	4 620	1 101	1 856	5 086	331	2 225	4 713	993	354	451	1 095	4 448	11 136	5 180			
III	32 831	23 460	2 288	1 721	4 922	1 346	2 046	4 783	399	2 295	4 717	1 157	385	468	1 051	5 253	12 398	5 634			

	2713 Verkehr Ausgaben Mio. ECU																	Transport debit Mio ECU		Transport débit Mio ECU	
	EU-15	EUR-11	B/L	DK	D	EL	E	F	IRL	I	NL	A	P	FIN	S	UK	US	JP			
1997 III	32 903	24 434	1 750	1 478	5 577	253	1 749	4 437	435	5 823	3 142	708	388	425	1 139	5 599	11 552	7 801			
IV	32 197	24 694	1 779	1 599	5 819	271	1 675	4 493	478	5 709	3 229	645	422	445	1 000	4 633	10 156	6 553			
1998 I	27 646	20 404	1 596	1 543	4 912	240	1 465	4 320	482	2 909	3 173	673	404	470	733	4 726	10 471	6 407			
II	30 077	22 015	1 621	1 600	5 439	286	1 789	4 669	505	3 068	3 318	705	436	465	849	5 327	11 686	6 071			
III	31 296	23 035	1 710	1 562	5 858	284	1 934	4 687	470	3 280	3 478	754	412	452	779	5 636	12 117	6 680			
IV	29 370	22 108	1 686	1 565	5 753	332	1 757	4 499	524	2 907	3 398	671	447	466	719	4 646	10 599	6 205			
1999 I	27 366	19 914	1 431	1 496	4 882	271	1 584	4 029	486	2 808	3 242	583	421	448	679	5 006	10 922	6 224			
II	30 083	21 935	1 569	1 444	5 504	519	1 976	4 564	549	2 942	3 234	661	486	450	796	5 389	13 256	6 731			
III	32 088	22 985	1 703	1 525	5 978	698	2 233	4 551	552	2 970	3 349	705	486	458	815	6 065	14 677	7 759			

	2714 Verkehr Saldo Mio. ECU																	Transport net Mio ECU		Transport solde Mio ECU	
	EU-15	EUR-11	B/L	DK	D	EL	E	F	IRL	I	NL	A	P	FIN	S	UK	US	JP			
1997 III	-1 830	-1 051	389	-34	-1 096	146	-5	245	-109	-2 396	1 699	311	-46	-43	104	-995	53	-2 619			
IV	-891	-678	506	139	-1 043	177	-148	81	-255	-1 674	1 766	260	-104	-67	131	-660	528	-1 662			
1998 I	-699	39	510	-8	-1 064	151	-111	145	-272	-694	1 356	294	-97	-28	167	-1 048	-550	-1 716			
II	15	379	597	98	-942	222	-50	40	-219	-566	1 281	301	-70	7	254	-938	-1 452	-1 398			
III	144	11	549	89	-999	223	-110	-41	-142	-764	1 168	331	-13	32	375	-554	-1 291	-1 834			
IV	36	312	508	65	-864	196	-204	479	-295	-645	1 196	308	-150	-21	285	-822	-938	-1 418			
1999 I	-677	-36	598	60	-1 224	446	-186	468	-253	-800	1 210	326	-150	-25	198	-1 345	-1 106	-1 390			
II	823	825	562	58	-884	582	-120	522	-218	-717	1 479	332	-132	1	299	-941	-2 120	-1 551			
III	743	475	585	196	-1 056	648	-187	232	-153	-675	1 368	452	-101	10	236	-812	-2 279	-2 125			

ZAHLUNGSBILANZ
BALANCE OF PAYMENTS
BALANCE DES PAIEMENTS



	2715 Reisen Einnahmen Mio. ECU																		Travel credit Mio ECU																		Voyages crédit Mio ECU																	
	EU-15	EUR-11	B/L	DK	D	EL	E	F	IRL	I	NL	A	P	FIN	S	UK	US	JP	EU-15	EUR-11	B/L	DK	D	EL	E	F	IRL	I	NL	A	P	FIN	S	UK	US	JP	EU-15	EUR-11	B/L	DK	D	EL	E	F	IRL	I	NL	A	P	FIN	S	UK	US	JP
1997 III	49 389	38 161	1 479	1 125	4 200	1 807	8 019	7 992	912	9 324	1 639	2 706	1 458	432	1 026	7 270	22 783	1 010	49 389	38 161	1 479	1 125	4 200	1 807	8 019	7 992	912	9 324	1 639	2 706	1 458	432	1 026	7 270	22 783	1 010	49 389	38 161	1 479	1 125	4 200	1 807	8 019	7 992	912	9 324	1 639	2 706	1 458	432	1 026	7 270	22 783	1 010
IV	32 919	25 964	1 090	537	3 678	831	5 421	5 638	451	5 053	1 394	1 936	937	366	780	4 807	17 565	1 010	32 919	25 964	1 090	537	3 678	831	5 421	5 638	451	5 053	1 394	1 936	937	366	780	4 807	17 565	1 010	32 919	25 964	1 090	537	3 678	831	5 421	5 638	451	5 053	1 394	1 936	937	366	780	4 807	17 565	1 010
1998 I	30 686	24 840	1 161	492	3 270	780	5 046	5 195	327	4 329	1 263	3 142	825	282	702	3 872	18 373	837	30 686	24 840	1 161	492	3 270	780	5 046	5 195	327	4 329	1 263	3 142	825	282	702	3 872	18 373	837	30 686	24 840	1 161	492	3 270	780	5 046	5 195	327	4 329	1 263	3 142	825	282	702	3 872	18 373	837
II	39 859	31 704	1 287	732	3 740	1 272	6 668	6 957	625	7 268	1 647	2 030	1 113	369	979	5 172	18 189	860	39 859	31 704	1 287	732	3 740	1 272	6 668	6 957	625	7 268	1 647	2 030	1 113	369	979	5 172	18 189	860	39 859	31 704	1 287	732	3 740	1 272	6 668	6 957	625	7 268	1 647	2 030	1 113	369	979	5 172	18 189	860
III	52 582	40 680	1 400	1 045	4 149	2 391	8 812	8 548	895	10 118	1 698	2 799	1 764	497	1 231	7 235	21 156	866	52 582	40 680	1 400	1 045	4 149	2 391	8 812	8 548	895	10 118	1 698	2 799	1 764	497	1 231	7 235	21 156	866	52 582	40 680	1 400	1 045	4 149	2 391	8 812	8 548	895	10 118	1 698	2 799	1 764	497	1 231	7 235	21 156	866
IV	34 356	26 958	1 021	638	3 517	1 078	6 140	6 045	469	4 925	1 462	2 018	1 053	308	826	4 856	16 786	784	34 356	26 958	1 021	638	3 517	1 078	6 140	6 045	469	4 925	1 462	2 018	1 053	308	826	4 856	16 786	784	34 356	26 958	1 021	638	3 517	1 078	6 140	6 045	469	4 925	1 462	2 018	1 053	308	826	4 856	16 786	784
1999 I	33 141	26 709	1 471	530	3 363	1 185	5 850	5 706	411	4 274	1 315	3 191	880	248	754	3 963	18 215	722	33 141	26 709	1 471	530	3 363	1 185	5 850	5 706	411	4 274	1 315	3 191	880	248	754	3 963	18 215	722	33 141	26 709	1 471	530	3 363	1 185	5 850	5 706	411	4 274	1 315	3 191	880	248	754	3 963	18 215	722
II	43 220	34 157	1 364	891	3 937	2 171	7 696	7 682	657	7 535	1 591	2 180	1 170	345	965	5 036	19 112	865	43 220	34 157	1 364	891	3 937	2 171	7 696	7 682	657	7 535	1 591	2 180	1 170	345	965	5 036	19 112	865	43 220	34 157	1 364	891	3 937	2 171	7 696	7 682	657	7 535	1 591	2 180	1 170	345	965	5 036	19 112	865
III	55 776	42 503	1 474	1 226	4 404	3 244	9 835	9 897	909	9 365	1 628	2 824	1 655	512	1 249	7 554	23 956	789	55 776	42 503	1 474	1 226	4 404	3 244	9 835	9 897	909	9 365	1 628	2 824	1 655	512	1 249	7 554	23 956	789	55 776	42 503	1 474	1 226	4 404	3 244	9 835	9 897	909	9 365	1 628	2 824	1 655	512	1 249	7 554	23 956	789

	2716 Reisen Ausgaben Mio. ECU																		Travel debit Mio ECU																		Voyages débit Mio ECU																	
	EU-15	EUR-11	B/L	DK	D	EL	E	F	IRL	I	NL	A	P	FIN	S	UK	US	JP	EU-15	EUR-11	B/L	DK	D	EL	E	F	IRL	I	NL	A	P	FIN	S	UK	US	JP	EU-15	EUR-11	B/L	DK	D	EL	E	F	IRL	I	NL	A	P	FIN	S	UK	US	JP
1997 III	47 462	35 025	2 543	1 196	13 390	339	1 251	4 689	751	5 418	3 122	2 804	585	472	1 847	9 055	15 088	8 324	47 462	35 025	2 543	1 196	13 390	339	1 251	4 689	751	5 418	3 122	2 804	585	472	1 847	9 055	15 088	8 324	47 462	35 025	2 543	1 196	13 390	339	1 251	4 689	751	5 418	3 122	2 804	585	472	1 847	9 055	15 088	8 324
IV	31 358	23 196	1 602	801	8 736	328	1 005	3 488	384	2 963	2 038	2 006	479	495	1 564	5 469	10 353	6 811	31 358	23 196	1 602	801	8 736	328	1 005	3 488	384	2 963	2 038	2 006	479	495	1 564	5 469	10 353	6 811	31 358	23 196	1 602	801	8 736	328	1 005	3 488	384	2 963	2 038	2 006	479	495	1 564	5 469	10 353	6 811
1998 I	30 824	22 465	1 575	870	8 552	309	871	3 323	351	3 224	2 013	1 660	464	432	1 536	5 644	11 041	6 336	30 824	22 465	1 575	870	8 552	309	871	3 323	351	3 224	2 013	1 660	464	432	1 536	5 644	11 041	6 336	30 824	22 465	1 575	870	8 552	309	871	3 323	351	3 224	2 013	1 660	464	432	1 536	5 644	11 041	6 336
II	37 875	27 084	2 094	1 008	10 524	331	1 060	3 877	567	3 510	2 148	2 345	486	473	1 777	7 675	14 189	5 982	37 875	27 084	2 094	1 008	10 524	331	1 060	3 877	567	3 510	2 148	2 345	486	473	1 777	7 675	14 189	5 982	37 875	27 084	2 094	1 008	10 524	331	1 060	3 877	567	3 510	2 148	2 345	486	473	1 777	7 675	14 189	5 982
III	50 571	36 687	2 655	1 215	13 829	528	1 414	5 058	785	5 625	3 432	2 730	630	529	1 960	10 181	15 892	6 714	50 571	36 687	2 655	1 215	13 829	528	1 414	5 058	785	5 625	3 432	2 730	630	529	1 960	10 181	15 892	6 714	50 571	36 687	2 655	1 215	13 829	528	1 414	5 058	785	5 625	3 432	2 730	630	529	1 960	10 181	15 892	6 714
IV	33 483	24 084	1 565	1 009	9 020	391	1 125	3 638	414	3 348	2 223	1 763	579	409	1 618	6 381	10 572	6 679	33 483	24 084	1 565	1 009	9 020	391	1 125	3 638	414	3 348	2 223	1 763	579	409	1 618	6 381	10 572	6 679	33 483	24 084	1 565	1 009	9 020	391	1 125	3 638	414	3 348	2 223	1 763	579	409	1 618	6 381	10 572	6 679
1999 I	33 139	23 776	1 830	1 009	9 262	713	1 065	3 344	391	3 177	2 196	1 598	476	437	1 648	5 993	11 519	6 718	33 139	23 776	1 830	1 009	9 262	713	1 065	3 344	391	3 177	2 196	1 598	476	437	1 648	5 993	11 519	6 718	33 139	23 776	1 830	1 009	9 262	713	1 065	3 344	391	3 177	2 196	1 598	476	437	1 648	5 993	11 519	6 718
II	41 077	28 509	2 169	1 145	11 440	858	1 152	4 030	629	3 550	2 354	2 219	482	484	1 820	8 745	15 630	6 747	41 077	28 509	2 169	1 145	11 440	858	1 152	4 030	629	3 550	2 354	2 219	482	484	1 820	8 745	15 630	6 747	41 077	28 509	2 169	1 145	11 440	858	1 152	4 030	629	3 550	2 354	2 219	482	484	1 820	8 745	15 630	6 747
III	54 219	37 623	2 805	1 428	14 009	1 081	1 634	5 240	827	5 508	3 574	2 849	631	546	2 150	11 937	18 330	9 065	54 219	37 623	2 805	1 428	14 009	1 081	1 634	5 240	827	5 508	3 574	2 849	631	546	2 150	11 937	18 330	9 065	54 219	37 623	2 805	1 428	14 009	1 081	1 634	5 240	827	5 508	3 574	2 849	631	546	2 150	11 937	18 330	9 065

	2717 Reisen Saldo Mio. ECU																		Travel net Mio ECU																		Voyages solde Mio ECU																	
	EU-15	EUR-11	B/L	DK	D	EL	E	F	IRL	I	NL	A	P	FIN	S	UK	US	JP	EU-15	EUR-11	B/L	DK	D	EL	E	F	IRL	I	NL	A	P	FIN	S	UK	US	JP	EU-15	EUR-11	B/L	DK	D	EL	E	F	IRL	I	NL	A	P	FIN	S	UK	US	JP
1997 III	1 927	3 136	-1 064	-71	-9 190	1 468	6 768	3 303	161	3 906	-1 483	-98	873	-40	-821	-1 785	7 695	-7 314	1 927	3 136	-1 064	-71	-9 190	1 468	6 768	3 303	161	3 906	-1 483	-98	873	-40	-821	-1 785	7 695	-7 314	1 927	3 136	-1 064	-71	-9 190	1 468	6 768	3 303	161	3 906	-1 483	-98	873	-40	-821	-1 785	7 695	-7 314
IV	1 561	2 768	-512	-264	-5 058	503	4 416	2 150	67	2 090	-644	-70	458	-129	-784	-662	7 212	-5 801	1 561	2 768	-512	-264	-5 058	503	4 416	2 150	67	2 090	-644	-70	458	-129	-784	-662	7 212	-5 801	1 561	2 768	-512	-264	-5 058	503	4 416	2 150	67	2 090	-644	-70	458	-129	-784	-662	7 212	-5 801
1998 I	-138	2 375	-414	-378	-5 282	471	4 175	1 872	-24	1 105	-750	1 482	361	-150	-834	-1 772	7 332	-5 499	-138</																																			

ZAHLUNGSBILANZ
BALANCE OF PAYMENTS
BALANCE DES PAIEMENTS



	2718 Sonstige Dienstleistungen Einnahmen Mio. ECU																		Other services credit Mio ECU																		Autres services crédit Mio ECU																	
	EU-15	EUR-11	B/L	DK	D	EL	E	F	IRL	I	NL	A	P	FIN	S	UK	US	JP	EU-15	EUR-11	B/L	DK	D	EL	E	F	IRL	I	NL	A	P	FIN	S	UK	US	JP	EU-15	EUR-11	B/L	DK	D	EL	E	F	IRL	I	NL	A	P	FIN	S	UK	US	JP
1997 III	59 527	43 534	4 621	882	10 088	738	2 328	7 703	521	7 609	5 835	3 685	398	746	1 911	12 462	29 060	9 343	59 527	43 534	4 621	882	10 088	738	2 328	7 703	521	7 609	5 835	3 685	398	746	1 911	12 462	29 060	9 343	59 527	43 534	4 621	882	10 088	738	2 328	7 703	521	7 609	5 835	3 685	398	746	1 911	12 462	29 060	9 343
IV	60 331	44 005	4 828	909	11 428	715	2 549	7 892	593	6 455	5 570	3 532	378	780	2 358	12 344	29 120	9 962	60 331	44 005	4 828	909	11 428	715	2 549	7 892	593	6 455	5 570	3 532	378	780	2 358	12 344	29 120	9 962	60 331	44 005	4 828	909	11 428	715	2 549	7 892	593	6 455	5 570	3 532	378	780	2 358	12 344	29 120	9 962
1998 I	60 262	43 260	4 958	857	9 669	677	2 564	7 465	588	7 059	6 057	3 780	389	731	2 239	13 229	29 604	10 598	60 262	43 260	4 958	857	9 669	677	2 564	7 465	588	7 059	6 057	3 780	389	731	2 239	13 229	29 604	10 598	60 262	43 260	4 958	857	9 669	677	2 564	7 465	588	7 059	6 057	3 780	389	731	2 239	13 229	29 604	10 598
II	58 944	42 157	4 699	835	9 827	696	2 542	7 965	557	6 678	5 703	3 124	394	668	2 294	12 962	30 093	8 280	58 944	42 157	4 699	835	9 827	696	2 542	7 965	557	6 678	5 703	3 124	394	668	2 294	12 962	30 093	8 280	58 944	42 157	4 699	835	9 827	696	2 542	7 965	557	6 678	5 703	3 124	394	668	2 294	12 962	30 093	8 280
III	60 150	42 994	5 077	910	11 302	574	2 677	7 397	723	6 079	5 362	3 343	405	629	2 314	13 358	29 179	7 788	60 150	42 994	5 077	910	11 302	574	2 677	7 397	723	6 079	5 362	3 343	405	629	2 314	13 358	29 179	7 788	60 150	42 994	5 077	910	11 302	574	2 677	7 397	723	6 079	5 362	3 343	405	629	2 314	13 358	29 179	7 788
IV	62 943	46 055	5 116	1 193	10 810	582	2 943	8 541	753	6 568	5 602	4 600	409	713	2 598	12 515	29 654	7 158	62 943	46 055	5 116	1 193	10 810	582	2 943	8 541	753	6 568	5 602	4 600	409	713	2 598	12 515	29 654	7 158	62 943	46 055	5 116	1 193	10 810	582	2 943	8 541	753	6 568	5 602	4 600	409	713	2 598	12 515	29 654	7 158
1999 I	57 825	40 228	5 432	1 118	9 250	589	3 034	6 695	678	5 307	5 906	2 828	395	703	2 413	13 477	30 097	8 351	57 825	40 228	5 432	1 118	9 250	589	3 034	6 695	678	5 307	5 906	2 828	395	703	2 413	13 477	30 097	8 351	57 825	40 228	5 432	1 118	9 250	589	3 034	6 695	678	5 307	5 906	2 828	395	703	2 413	13 477	30 097	8 351
II	62 484	43 491	5 393	1 098	10 323	581	3 140	6 843	2 395	4 851	5 542	3 861	410	733	2 570	14 744	32 300	7 961	62 484	43 491	5 393	1 098	10 323	581	3 140	6 843	2 395	4 851	5 542	3 861	410	733	2 570	14 744	32 300	7 961	62 484	43 491	5 393	1 098	10 323	581	3 140	6 843	2 395	4 851	5 542	3 861	410	733	2 570	14 744	32 300	7 961
III	63 925	44 977	5 339	1 153	10 459	577	3 194	7 423	2 660	5 470	6 038	3 192	458	744	2 640	14 578	32 893	7 324	63 925	44 977	5 339	1 153	10 459	577	3 194	7 423	2 660	5 470	6 038	3 192	458	744	2 640	14 578	32 893	7 324	63 925	44 977	5 339	1 153	10 459	577	3 194	7 423	2 660	5 470	6 038	3 192	458	744	2 640	14 578	32 893	7 324

	2719 Sonstige Dienstleistungen Ausgaben Mio. ECU																		Other services debit Mio ECU																		Autres services débit Mio ECU																	
	EU-15	EUR-11	B/L	DK	D	EL	E	F	IRL	I	NL	A	P	FIN	S	UK	US	JP	EU-15	EUR-11	B/L	DK	D	EL	E	F	IRL	I	NL	A	P	FIN	S	UK	US	JP	EU-15	EUR-11	B/L	DK	D	EL	E	F	IRL	I	NL	A	P	FIN	S	UK	US	JP
1997 III	51 964	43 885	3 562	699	11 513	295	2 906	6 021	2 490	7 775	4 914	3 300	539	865	1 762	5 323	15 601	13 011	51 964	43 885	3 562	699	11 513	295	2 906	6 021	2 490	7 775	4 914	3 300	539	865	1 762	5 323	15 601	13 011	51 964	43 885	3 562	699	11 513	295	2 906	6 021	2 490	7 775	4 914	3 300	539	865	1 762	5 323	15 601	13 011
IV	55 594	46 755	3 902	504	12 605	289	3 219	6 491	2 609	7 086	5 041	4 252	557	993	2 198	5 848	16 048	13 380	55 594	46 755	3 902	504	12 605	289	3 219	6 491	2 609	7 086	5 041	4 252	557	993	2 198	5 848	16 048	13 380	55 594	46 755	3 902	504	12 605	289	3 219	6 491	2 609	7 086	5 041	4 252	557	993	2 198	5 848	16 048	13 380
1998 I	56 007	47 219	3 960	669	12 413	300	3 356	6 550	3 081	7 952	4 725	3 607	683	892	2 226	5 593	15 900	13 652	56 007	47 219	3 960	669	12 413	300	3 356	6 550	3 081	7 952	4 725	3 607	683	892	2 226	5 593	15 900	13 652	56 007	47 219	3 960	669	12 413	300	3 356	6 550	3 081	7 952	4 725	3 607	683	892	2 226	5 593	15 900	13 652
II	54 973	46 282	3 940	901	11 579	271	3 246	6 407	3 022	7 874	4 856	3 918	564	876	2 270	5 249	16 181	13 452	54 973	46 282	3 940	901	11 579	271	3 246	6 407	3 022	7 874	4 856	3 918	564	876	2 270	5 249	16 181	13 452	54 973	46 282	3 940	901	11 579	271	3 246	6 407	3 022	7 874	4 856	3 918	564	876	2 270	5 249	16 181	13 452
III	54 743	46 285	3 943	655	12 442	280	3 368	6 434	3 455	7 052	4 853	3 471	548	719	2 090	5 433	16 417	11 038	54 743	46 285	3 943	655	12 442	280	3 368	6 434	3 455	7 052	4 853	3 471	548	719	2 090	5 433	16 417	11 038	54 743	46 285	3 943	655	12 442	280	3 368	6 434	3 455	7 052	4 853	3 471	548	719	2 090	5 433	16 417	11 038
IV	60 081	50 352	4 416	1 176	12 489	348	3 569	6 570	4 192	8 192	4 876	4 618	644	786	2 395	5 810	16 564	12 179	60 081	50 352	4 416	1 176	12 489	348	3 569	6 570	4 192	8 192	4 876	4 618	644	786	2 395	5 810	16 564	12 179	60 081	50 352	4 416	1 176	12 489	348	3 569	6 570	4 192	8 192	4 876	4 618	644	786	2 395	5 810	16 564	12 179
1999 I	55 182	45 155	4 450	827	12 225	521	3 808	5 927	3 888	6 549	4 789	2 098	565	856	2 811	5 868	16 901	11 635	55 182	45 155	4 450	827	12 225	521	3 808	5 927	3 888	6 549	4 789	2 098	565	856	2 811	5 868	16 901	11 635	55 182	45 155	4 450	827	12 225	521	3 808	5 927	3 888	6 549	4 789	2 098	565	856	2 811	5 868	16 901	11 635
II	56 812	46 477	4 398	786	12 435	694	3 836	5 682	4 492	6 292	5 224	2 737	552	829	2 750	6 105	18 919	15 255	56 812	46 477	4 398	786	12 435	694	3 836	5 682	4 492	6 292	5 224	2 737	552	829	2 750	6 105	18 919	15 255	56 812	46 477	4 398	786	12 435	694	3 836	5 682	4 492	6 292	5 224	2 737	552	829	2 750	6 105	18 919	15 255
III	58 636	48 596	4 326	1 088	13 289	673	4 196	6 059	4 717	6 283	5 435	2 843	643	805	2 504	5 775	19 421	11 385	58 636	48 596	4 326	1 088	13 289	673	4 196	6 059	4 717	6 283	5 435	2 843	643	805	2 504	5 775	19 421	11 385	58 636	48 596	4 326	1 088	13 289	673	4 196	6 059	4 717	6 283	5 435	2 843	643	805	2 504	5 775	19 421	11 385

	2720 Sonstige Dienstleistungen Saldo Mio. ECU																		Other services net Mio ECU																		Autres services solde Mio ECU																	
	EU-15	EUR-11	B/L	DK	D	EL	E	F	IRL	I	NL	A	P	FIN	S	UK	US	JP	EU-15	EUR-11	B/L	DK	D	EL	E	F	IRL	I	NL	A	P	FIN	S	UK	US	JP	EU-15	EUR-11	B/L	DK	D	EL	E	F	IRL	I	NL	A	P	FIN	S	UK	US	JP
1997 III	7 563	-351	1 059	183	-1 425	443	-578	1 682	-1 969	-166	921	385	-141	-119	149	7 139	13 459	-3 668	7 563	-351	1 059	183	-1 425	443	-578	1 682	-1 969	-166	921	385	-141	-119	149	7 139	13 459	-3 668	7 563	-351	1 059	183	-1 425	443	-578	1 682	-1 969	-166	921	385	-141	-119	149	7 139	13 459	-3 668
IV	4 737	-2 750	926	405	-1 177	426	-670	1 401	-2 016	-631	529	-720	-179	-213	160	6 496	13 072	-3 418	4 737	-2 750	926	405	-1 177	426	-670	1 401	-2 016	-631	529	-720	-179	-213	160	6 496	13 072	-3 418	4 737	-2 750	926	405	-1 177	426	-670	1 401	-2 016	-631	529	-720	-179	-213	160			

ZAHLUNGSBILANZ

BALANCE OF PAYMENTS

BALANCE DES PAIEMENTS



	2721		Leistungsbilanz und Vermögensübertragungen Einnahmen																Current and capital account credit				Compte courant et de capital crédit			
	EU-15	EUR-11	B/L	DK	D	EL	E	F	IRL	I	NL	A	P	FIN	S	UK	US	JP								
1997 III	732 867	548 724	54 651	18 689	152 729	6 002	39 793	94 951	16 937	85 994	58 536	23 082	10 309	11 742	25 455	133 997	278 389	162 888								
IV	768 223	580 205	56 810	19 330	164 062	6 448	42 378	104 401	17 512	85 610	62 255	23 889	10 362	12 926	28 678	133 562	275 180	160 636								
1998 I	759 055	576 479	59 463	17 653	157 852	5 165	42 892	106 915	17 531	84 878	59 585	24 559	10 514	12 290	28 445	131 313	278 414	158 699								
II	769 274	586 839	59 809	16 557	164 086	5 788	43 584	107 953	18 596	86 486	59 979	23 359	10 376	12 611	28 544	131 546	274 024	142 257								
III	753 852	571 184	57 197	17 449	160 000	6 980	43 160	101 348	19 702	84 556	57 838	24 026	11 261	12 096	26 809	131 430	259 651	142 612								
IV	764 215	586 881	59 163	16 619	163 996	6 754	42 910	108 784	20 528	82 721	59 444	25 578	11 173	12 584	28 907	125 054	260 023	140 458								
1999 I	738 398	562 035	58 399	16 670	156 827	6 810	44 562	101 373	19 628	77 649	57 701	24 301	10 276	11 319	28 280	124 603	263 770	147 045								
II	791 881	606 123	59 660	16 895	171 456	7 546	46 341	106 951	22 595	85 954	64 887	24 871	11 117	12 291	29 799	131 518	288 102	147 459								
III	793 080	598 539	59 230	17 005	164 938	9 533	45 647	106 284	26 408	84 713	61 687	25 606	11 646	12 380	29 137	138 866	296 738	157 230								

	2722		Leistungsbilanz und Vermögensübertragungen Ausgaben																Current and capital account debit				Compte courant et de capital débit			
	EU-15	EUR-11	B/L	DK	D	EL	E	F	IRL	I	NL	A	P	FIN	S	UK	US	JP								
1997 III	696 177	517 617	51 307	17 956	154 789	6 077	36 978	87 182	15 503	75 617	51 834	24 213	10 349	9 845	23 501	131 026		141 987								
IV	731 964	547 278	53 163	19 985	160 691	6 344	42 264	94 716	16 498	77 241	55 243	25 339	11 529	10 594	27 243	131 114	311 866	134 957								
1998 I	742 155	559 971	57 113	18 065	160 864	6 083	40 535	97 465	17 620	83 249	55 922	24 557	11 514	11 132	26 311	131 725		137 893								
II	747 169	563 403	57 211	17 189	162 139	6 356	42 410	99 819	18 444	79 803	54 934	25 353	12 118	11 172	27 365	132 856		117 195								
III	722 052	544 844	54 727	16 630	162 679	6 423	40 976	91 467	18 651	75 628	54 116	25 303	11 204	10 093	24 873	129 282	325 646	120 528								
IV	743 760	586 322	55 856	18 128	163 347	6 649	44 308	98 661	20 082	79 942	54 458	26 596	12 632	10 440	26 911	125 750		113 715								
1999 I	731 636	549 935	55 465	16 073	159 613	7 843	43 380	92 350	19 573	76 706	55 337	24 895	11 782	10 834	26 967	130 818		130 951								
II	776 785	587 836	56 759	16 384	169 762	8 938	47 181	99 179	22 019	81 714	61 232	26 441	12 552	10 997	29 159	134 468		125 220								
III	785 939	587 078	56 832	16 595	173 638	9 739	47 033	96 137	25 718	79 274	57 440	27 780	12 664	10 562	27 383	145 144		134 858								

	2723		Leistungsbilanz und Vermögensübertragungen Saldo																Current and capital account net				Compte courant et de capital solde			
	EU-15	EUR-11	B/L	DK	D	EL	E	F	IRL	I	NL	A	P	FIN	S	UK	US	JP								
1997 III	36 690	31 107	3 344	733	-2 060	-75	2 815	7 769	1 434	10 377	6 702	-1 131	-40	1 897	1 954	2 971	-41 613	20 901								
IV	36 259	32 927	3 647	-655	3 371	104	114	9 685	1 014	8 369	7 012	-1 450	-1 167	2 332	1 435	2 448	-36 686	25 679								
1998 I	16 900	16 508	2 350	-412	-3 012	-918	2 357	9 450	-89	1 629	3 663	2	-1 000	1 158	2 134	-412	-30 874	20 806								
II	22 105	23 436	2 598	-632	1 947	-568	1 174	8 134	152	6 683	5 045	-1 994	-1 742	1 439	1 179	-1 310	-46 518	25 062								
III	31 800	28 340	2 470	819	-2 679	557	2 184	9 881	1 051	8 928	3 722	-1 277	57	2 003	1 936	2 148	-65 995	22 084								
IV	20 455	20 559	3 307	-1 509	649	105	-1 398	10 123	446	2 779	4 986	-1 018	-1 459	2 144	1 996	-696	-52 223	26 743								
1999 I	6 762	12 100	2 934	597	-2 786	-1 033	1 182	9 023	55	943	2 364	-594	-1 506	485	1 313	-6 215	-52 932	16 094								
II	15 096	18 287	2 901	511	1 694	-1 392	-840	7 772	576	4 240	3 655	-1 570	-1 435	1 294	640	-2 950	-75 785	22 239								
III	7 141	11 461	2 398	410	-8 700	-206	-1 386	10 147	690	5 439	4 247	-2 174	-1 018	1 818	1 754	-6 278	-95 382	22 372								

ZAHLUNGSBILANZ
BALANCE OF PAYMENTS
BALANCE DES PAIEMENTS



	2724 Direktinvestitionen Saldo Mio. ECU																	Direct investment net Mio ECU																	Investissements directs solde Mio ECU																			
	EU-15	EUR-11	B/L	DK	D	EL	E	F	IRL	I	NL	A	P	FIN	S	UK	US	JP	EU-15	EUR-11	B/L	DK	D	EL	E	F	IRL	I	NL	A	P	FIN	S	UK	US	JP	EU-15	EUR-11	B/L	DK	D	EL	E	F	IRL	I	NL	A	P	FIN	S	UK	US	JP
1997 III	-33 597	-10 393	1 944	-414	-5 796	527	-1 958	1 217	818	-3 425	-3 454	627	246	-612	-868	-22 449	960	-6 061	-33 597	-10 393	1 944	-414	-5 796	527	-1 958	1 217	818	-3 425	-3 454	627	246	-612	-868	-22 449	960	-6 061	-33 597	-10 393	1 944	-414	-5 796	527	-1 958	1 217	818	-3 425	-3 454	627	246	-612	-868	-22 449	960	-6 061
IV	-23 384	-20 273	374	-357	-2 355	822	-3 022	-8 486	-691	-1 338	-3 397	-23	44	-1 379	-2 321	-1 255	8 025	-3 903	-23 384	-20 273	374	-357	-2 355	822	-3 022	-8 486	-691	-1 338	-3 397	-23	44	-1 379	-2 321	-1 255	8 025	-3 903	-23 384	-20 273	374	-357	-2 355	822	-3 022	-8 486	-691	-1 338	-3 397	-23	44	-1 379	-2 321	-1 255	8 025	-3 903
1998 I	-10 744	-16 877	-687	2 529	-2 711	525	-478	-3 634	836	-2 414	-6 751	288	-96	-1 230	-1 706	4 785	-12 603	-6 282	-10 744	-16 877	-687	2 529	-2 711	525	-478	-3 634	836	-2 414	-6 751	288	-96	-1 230	-1 706	4 785	-12 603	-6 282	-10 744	-16 877	-687	2 529	-2 711	525	-478	-3 634	836	-2 414	-6 751	288	-96	-1 230	-1 706	4 785	-12 603	-6 282
II	-4 389	-6 125	1 895	-391	-5 488	239	-1 285	896	1 075	-5 145	2 334	1 024	-583	-848	1 330	558	-20 677	-5 050	-4 389	-6 125	1 895	-391	-5 488	239	-1 285	896	1 075	-5 145	2 334	1 024	-583	-848	1 330	558	-20 677	-5 050	-4 389	-6 125	1 895	-391	-5 488	239	-1 285	896	1 075	-5 145	2 334	1 024	-583	-848	1 330	558	-20 677	-5 050
III	-33 356	-20 730	-168	-125	-13 138	307	-3 194	-2 707	692	-1 172	-796	-308	237	-176	-604	-12 204	2 822	-1 771	-33 356	-20 730	-168	-125	-13 138	307	-3 194	-2 707	692	-1 172	-796	-308	237	-176	-604	-12 204	2 822	-1 771	-33 356	-20 730	-168	-125	-13 138	307	-3 194	-2 707	692	-1 172	-796	-308	237	-176	-604	-12 204	2 822	-1 771
IV	-101 427	-57 530	-6 704	155	-38 501	-78	-1 373	-5 787	-902	-1 283	-685	1 851	-579	-3 567	-3 096	-40 878	79 730	-5 958	-101 427	-57 530	-6 704	155	-38 501	-78	-1 373	-5 787	-902	-1 283	-685	1 851	-579	-3 567	-3 096	-40 878	79 730	-5 958	-101 427	-57 530	-6 704	155	-38 501	-78	-1 373	-5 787	-902	-1 283	-685	1 851	-579	-3 567	-3 096	-40 878	79 730	-5 958
1999 I	-11 073	-18 443	-974	221	-10 717	152	-2 264	-2 592	186	-214	-335	320	-64	-1 789	1 997	5 000	-19 846	-3 542	-11 073	-18 443	-974	221	-10 717	152	-2 264	-2 592	186	-214	-335	320	-64	-1 789	1 997	5 000	-19 846	-3 542	-11 073	-18 443	-974	221	-10 717	152	-2 264	-2 592	186	-214	-335	320	-64	-1 789	1 997	5 000	-19 846	-3 542
II	-114 939	-39 033	-1 641	-278	-12 304	202	-16 971	-13 457	0	4 664	-1 011	108	6	1 573	35 634	-111 464	115 829	-1 500	-114 939	-39 033	-1 641	-278	-12 304	202	-16 971	-13 457	0	4 664	-1 011	108	6	1 573	35 634	-111 464	115 829	-1 500	-114 939	-39 033	-1 641	-278	-12 304	202	-16 971	-13 457	0	4 664	-1 011	108	6	1 573	35 634	-111 464	115 829	-1 500
III	-17 268	-22 954	-122	-61	-11 795	-57	-2 234	-3 703	3 079	-159	-5 429	-398	-1 567	-626	1 310	4 494	-67	-2 583	-17 268	-22 954	-122	-61	-11 795	-57	-2 234	-3 703	3 079	-159	-5 429	-398	-1 567	-626	1 310	4 494	-67	-2 583	-17 268	-22 954	-122	-61	-11 795	-57	-2 234	-3 703	3 079	-159	-5 429	-398	-1 567	-626	1 310	4 494	-67	-2 583

	2725 Fehler und Auslassungen Saldo Mio. ECU																	Errors and omissions net Mio ECU																	Erreurs et omissions solde Mio ECU																			
	EU-15	EUR-11	B/L	DK	D	EL	E	F	IRL	I	NL	A	P	FIN	S	UK	US	JP	EU-15	EUR-11	B/L	DK	D	EL	E	F	IRL	I	NL	A	P	FIN	S	UK	US	JP	EU-15	EUR-11	B/L	DK	D	EL	E	F	IRL	I	NL	A	P	FIN	S	UK	US	JP
1997 III	-4 017	-6 174	74	-1 036	12 597	-654	-1 454	-7 359	954	-2 349	-2 997	32	-5 892	220	226	3 621	-26 848	9 889	-4 017	-6 174	74	-1 036	12 597	-654	-1 454	-7 359	954	-2 349	-2 997	32	-5 892	220	226	3 621	-26 848	9 889	-4 017	-6 174	74	-1 036	12 597	-654	-1 454	-7 359	954	-2 349	-2 997	32	-5 892	220	226	3 621	-26 848	9 889
IV	-11 773	-7 212	-23	-1 177	-842	-2 535	-2 107	5 537	1 153	-3 961	-6 454	484	604	-1 603	-3 773	2 924	-65 254	7 285	-11 773	-7 212	-23	-1 177	-842	-2 535	-2 107	5 537	1 153	-3 961	-6 454	484	604	-1 603	-3 773	2 924	-65 254	7 285	-11 773	-7 212	-23	-1 177	-842	-2 535	-2 107	5 537	1 153	-3 961	-6 454	484	604	-1 603	-3 773	2 924	-65 254	7 285
1998 I	-12 725	-17 774	117	974	-13 286	-1 017	78	3 847	-405	-8 799	3 456	-663	-1 210	-909	-3 622	8 714	-233	6 835	-12 725	-17 774	117	974	-13 286	-1 017	78	3 847	-405	-8 799	3 456	-663	-1 210	-909	-3 622	8 714	-233	6 835	-12 725	-17 774	117	974	-13 286	-1 017	78	3 847	-405	-8 799	3 456	-663	-1 210	-909	-3 622	8 714	-233	6 835
II	-28 489	-28 566	172	-340	-9 107	-945	-2 271	-2 325	929	-5 038	-7 705	-1 792	-295	-1 134	-2 666	4 028	8 878	10 624	-28 489	-28 566	172	-340	-9 107	-945	-2 271	-2 325	929	-5 038	-7 705	-1 792	-295	-1 134	-2 666	4 028	8 878	10 624	-28 489	-28 566	172	-340	-9 107	-945	-2 271	-2 325	929	-5 038	-7 705	-1 792	-295	-1 134	-2 666	4 028	8 878	10 624
III	-26 091	-29 585	196	386	-6 300	-435	-1 407	1 027	2 259	-8 282	-16 200	531	-499	-910	-30	3 573	37 997	-5 805	-26 091	-29 585	196	386	-6 300	-435	-1 407	1 027	2 259	-8 282	-16 200	531	-499	-910	-30	3 573	37 997	-5 805	-26 091	-29 585	196	386	-6 300	-435	-1 407	1 027	2 259	-8 282	-16 200	531	-499	-910	-30	3 573	37 997	-5 805
IV	9 944	19 303	846	-1 613	10 303	-278	-1 924	4 681	-1 920	-935	8 154	1 520	716	-2 138	-622	-6 846	-35 591	-7 654	9 944	19 303	846	-1 613	10 303	-278	-1 924	4 681	-1 920	-935	8 154	1 520	716	-2 138	-622	-6 846	-35 591	-7 654	9 944	19 303	846	-1 613	10 303	-278	-1 924	4 681	-1 920	-935	8 154	1 520	716	-2 138	-622	-6 846	-35 591	-7 654
1999 I	50 766	46 181	-470	2 117	60 381	-368	-2 142	7 711	-93	947	-22 110	-504	1 517	944	1 618	1 218	-9 392	-8 322	50 766	46 181	-470	2 117	60 381	-368	-2 142	7 711	-93	947	-22 110	-504	1 517	944	1 618	1 218	-9 392	-8 322	50 766	46 181	-470	2 117	60 381	-368	-2 142	7 711	-93	947	-22 110	-504	1 517	944	1 618	1 218	-9 392	-8 322
II	-33 219	-26 893	1 220	-1 450	-21 200	192	-1 535	1 135	134	1 648	-5 777	1 028	-2 663	-883	-1 572	-3 496	-36 970	-435	-33 219	-26 893	1 220	-1 450	-21 200	192	-1 535	1 135	134	1 648	-5 777	1 028	-2 663	-883	-1 572	-3 496	-36 970	-435	-33 219	-26 893	1 220	-1 450	-21 200	192	-1 535	1 135	134	1 648	-5 777	1 028	-2 663	-883	-1 572	-3 496	-36 970	-435
III	9 892	5 816	58	605	24 694	88	-806	-2 538	-1 062	-404	-9 522	-359	-1 849	-2 396	3 269	114	-5 386	302	9 892	5 816	58	605	24 694	88	-806	-2 538	-1 062	-404	-9 522	-359	-1 849	-2 396	3 269	114	-5 386	302	9 892	5 816	58	605	24 694	88	-806	-2 538	-1 062	-404	-9 522	-359	-1 849	-2 396	3 269	114	-5 386	302

VOLKSWIRTSCHAFTLICHE GESAMTRECHNUNGEN ES/95
NATIONAL ACCOUNTS ESA 95
COMPTES NATIONAUX SEC 95

Bruttoinlandsprodukts – Volumenindex 1995 = 100	9
Gross domestic product – Volume index 1995 = 100	
Produit intérieur brut – indice de volume 1995 = 100	

ARBEITSLOSIGKEIT
UNEMPLOYMENT
CHÔMAGE

Arbeitslosenquoten insgesamt – saisonbereinigt	12
Unemployment rates total – seasonally adjusted	
Taux de chômage total – désaisonné	

INDUSTRIELLE PRODUKTION
INDUSTRIAL PRODUCTION
PRODUCTION INDUSTRIELLE

Industrielle Produktion – Industrie insgesamt (ohne Baugewerbe) – Trend – 1995 = 100	15
Industrial production – Total industry (excluding construction) – Trend – 1995 = 100	
Production industrielle – Ensemble de l'industrie sans bâtiment – Tendence – 1995 = 100	

VERBRAUCHERPREISINDEX
CONSUMER PRICES INDICES
INDICES DES PRIX À LA CONSOMMATION

Verbraucherpreisindizes – Gesamtindex – T/T–12 %	19
Consumer prices indices – General index – T/T–12 %	
Indices des prix à la consommation – Indice général – T/T–12 %	

WECHSELKURS
EXCHANGE RATES
TAUX DE CHANGE

Wechselkurs (Durchschnitt) – EUR und USD	23
Exchange rate (mean) – EUR and USD	
Taux de change (moyenne) – EUR et USD	

Umrechnungstabelle des Euro	25
Conversion table of the euro	
Table de conversion de l'euro	



VOLKSWIRTSCHAFTLICHE GESAMTRECHNUNGEN ESGV 95
NATIONAL ACCOUNTS ESA 95
COMPTES NATIONAUX SEC 95

01	VOLKSWIRTSCHAFTLICHE GESAMTRECHNUNGEN ESGV 95 NATIONAL ACCOUNTS ESA 95 COMPTES NATIONAUX SEC 95	
0101	Bruttoinlandsprodukt – Mrd. EUR – in Preisen von 1995 Gross domestic product – Billion EUR – Constant prices 1995 Produit intérieur brut – Mrd EUR – Prix constants 1995	31
0102	Veränderung des Bruttoinlandsprodukts – Volumen (T/T–1 %) Changes in gross domestic product – in volume (T/T–1 %) Évolution du produit intérieur brut – volume (T/T–1 %)	31
0103	Konsumausgaben der privaten Haushalte – Mrd. EUR – in Preisen von 1995 Household final consumption expenditure – Billion EUR – Constant prices 1995 Dépense de consommation finale des ménages – Mrd EUR – Prix constants 1995	32
0104	Veränderung des Konsumausgaben der privaten Haushalte – Volumen (T/T–1 %) Changes in household final consumption expenditure – in volume (T/T–1 %) Évolution de la dépense de consommation finale des ménages – volume (T/T–1 %)	32
0105	Konsumausgaben des Staates – Mrd. EUR – in Preisen von 1995 Government final consumption expenditure – Billion EUR – Constant prices 1995 Dépense de consommation finale des administrations publiques – Mrd EUR – Prix constants 1995	33
0106	Veränderung des Konsumausgaben des Staates – Volumen (T/T–1 %) Changes in the government final consumption expenditure – in volume (T/T–1 %) Évolution de la dépense de consommation finale des administrations publiques – volume (T/T–1 %)	33
0107	Bruttoanlageinvestitionen – Mrd. EUR – in Preisen von 1995 Gross fixed capital formation – Billion EUR – Constant prices 1995 Formation brute de capital fixe – Mrd EUR – Prix constants 1995	34
0108	Veränderung der Bruttoanlageinvestitionen – Volumen (T/T–1 %) Changes in gross fixed capital formation – in volume (T/T–1 %) Évolution de la formation brute de capital fixe – volume (T/T–1 %)	34
0109	Vorratsveränderungen und Nettozugang an Wertsachen – Mio. EUR – in Preisen von 1995 Changes in inventories and acquisitions less disposals of valuables – Mio EUR – Constant prices 1995 Variations de stocks et acquisitions moins cessions d'objets de valeur – Mio EUR – Prix constants 1995	35
0110	Vorratsveränderungen und Nettozugang an Wertsachen – Volumen – % des BIP Changes in inventories and acquisitions less disposals of valuables – in volume – % of GDP Variations de stocks et acquisitions moins cessions d'objets de valeur – volume – % du PIB	35
0111	Ausfuhr von Waren und Dienstleistungen – Mio. EUR – in Preisen von 1995 Exports of goods and services – Mio EUR – Constant prices 1995 Exportations de biens et services – Mio EUR – Prix constants 1995	36
0112	Veränderung der Ausfuhr von Waren und Dienstleistungen – Volumen (T/T–1 %) Changes in exports of goods and services – in volume (T/T–1 %) Évolution des exportations de biens et services – volume (T/T–1 %)	36
0113	Außenhandelssaldo – Mrd. EUR – in Preisen von 1995 External trade balance – Billion EUR – Constant prices 1995 Solde du commerce extérieur – Mrd EUR – Prix constants 1995	37
0114	Außenhandelssaldo – Volumen – % des BIP External trade balance – in volume – % of GDP Solde du commerce extérieur – volume – % du PIB	37

0115	Impliziter Deflator des Bruttoinlandsprodukts – 1995 = 100 – EUR Implicit deflator of gross domestic product – 1995 = 100 – EUR Déflateur implicite du produit intérieur brut – 1995 = 100 – EUR	38
0116	Impliziter Deflator des Bruttoinlandsprodukts – 1995 = 100 (nationale Währung) Implicit deflator of gross domestic product – 1995 = 100 (national currency) Déflateur implicite du produit intérieur brut – 1995 = 100 (monnaie nationale)	38
0117	Veränderung des impliziten Deflators des Bruttoinlandsprodukts – EUR Changes in the implicit deflator of gross domestic product – EUR Évolution du déflateur implicite du produit intérieur brut – EUR	39
0118	Veränderung des impliziten Deflators des Bruttoinlandsprodukts (nationale Währung) Changes in the implicit deflator of gross domestic product (national currency) Évolution du déflateur implicite du produit intérieur brut (monnaie nationale)	39
0119	Impliziter Deflator des inländischen privaten Verbrauchs – EUR – 1995 = 100 Implicit deflator of private final consumption – EUR – 1995 = 100 Déflateur implicite de la consommation nationale privée – EUR – 1995 = 100	40
0120	Impliziter Deflator des inländischen privaten Verbrauchs (nationale Währung) (T/T–1 %) Implicit deflator of private final consumption (national currency) (T/T–1 %) Déflateur implicite de la consommation nationale privée (monnaie nationale) (T/T–1 %)	40
0121	Veränderung des impliziten Deflators des inländischen privaten Verbrauchs – EUR – 1995 = 100 Changes in the implicit deflator of private national consumption – EUR – 1995 = 100 Évolution du déflateur implicite de la consommation nationale privée – EUR – 1995 = 100	41
0122	Veränderung des impliziten Deflators des inländischen privaten Verbrauchs (nationale Währung) Changes in the implicit deflator of private final consumption (national currency) Évolution du déflateur implicite de la consommation nationale privée (monnaie nationale)	41



BESCHÄFTIGUNG
EMPLOYMENT
EMPLOI

02 **BESCHÄFTIGUNG**
EMPLOYMENT
EMPLOI

0201	Gesamtbevölkerung – 1 000 Total population – 1 000 Population totale – 1 000	45
0202	Zivile Erwerbspersonen insgesamt – 1 000 Civilian labour force – 1 000 Population active civile totale – 1 000	45
0203	Zivile Erwerbstätige insgesamt – 1 000 Civilian employment – 1 000 Emploi civil total – 1 000	45
0204	Zivile Arbeitnehmer insgesamt – 1 000 Number of civilian employees – 1 000 Emploi civil salarié total – 1 000	46
0205	Arbeitnehmer Landwirtschaft – 1 000 Number of employees in agriculture – 1 000 Emploi salarié agriculture – 1 000	46
0206	Arbeitnehmer Industrie – 1 000 Number of employees in industry – 1 000 Emploi salarié industrie – 1 000	46
0207	Arbeitnehmer Dienstleistungen – 1 000 Number of employees in services – 1 000 Emploi salarié services – 1 000	46

03	ABHÄNGIG BESCHÄFTIGTE EMPLOYEES EMPLOI SALARIÉ	
0301	Industrie insgesamt (ohne Baugewerbe) – 1995 = 100 Total industry (excluding construction) – 1995 = 100 Ensemble de l'industrie sans bâtiment – 1995 = 100	47
0302	Be- und verarbeitendes Gewerbe – 1995 = 100 Manufacturing – 1995 = 100 Industrie manufacturière – 1995 = 100	47
04	ABHÄNGIG BESCHÄFTIGTE NACH INDUSTRIE-HAUPTGRUPPEN EMPLOYEES BY INDUSTRIAL GROUPINGS EMPLOI SALARIÉ PAR REGROUPEMENTS INDUSTRIELS	
0401	Vorleistungsgüterindustrie – 1995 = 100 Intermediate goods industry – 1995 = 100 Industries des biens intermédiaires – 1995 = 100	48
0402	Investitionsgüterindustrie – 1995 = 100 Capital goods industry – 1995 = 100 Industries des biens d'investissement – 1995 = 100	48
0403	Industrie der dauerhaften Konsumgüter – 1995 = 100 Durable consumer goods industry – 1995 = 100 Industries des biens de consommation durables – 1995 = 100	49
0404	Industrie der nichtdauerhaften Konsumgüter – 1995 = 100 Non-durable consumer goods industry – 1995 = 100 Industries des biens de consommation non durables – 1995 = 100	49
05	ABHÄNGIG BESCHÄFTIGTE NACH AKTIVITÄTEN EMPLOYEES BY ACTIVITY EMPLOI SALARIÉ PAR ACTIVITÉ	
0501	Ernährungsgewerbe – 1995 = 100 Manufacture of food products and beverages – 1995 = 100 Industries alimentaires – 1995 = 100	50
0502	Textilgewerbe – 1995 = 100 Manufacture of textiles – 1995 = 100 Industrie textile – 1995 = 100	50
0503	Bekleidungsgewerbe – 1995 = 100 Manufacture of wearing apparel – 1995 = 100 Industrie de l'habillement et des fourrures – 1995 = 100	51
0504	Chemische Industrie – 1995 = 100 Manufacture of chemicals and chemical products – 1995 = 100 Industrie chimique – 1995 = 100	51
0505	Herstellung von Gummi- und Kunststoffwaren – 1995 = 100 Manufacture of rubber and plastic products – 1995 = 100 Industrie du caoutchouc et des plastiques – 1995 = 100	52
0506	Metallerzeugung und -bearbeitung – 1995 = 100 Manufacture of basic metals – 1995 = 100 Métallurgie – 1995 = 100	52
0507	Maschinenbau – 1995 = 100 Manufacture of machinery and equipment – 1995 = 100 Fabrication de machines et équipements – 1995 = 100	53
0508	Herstellung von Geräten der Elektrizitätserzeugung, -verteilung u. ä. – 1995 = 100 Manufacture of electrical machinery and apparatus – 1995 = 100 Fabrication de machines et appareils électriques – 1995 = 100	53

0509	Fahrzeugbau – 1995 = 100 Manufacture of transport equipment – 1995 = 100 Fabrication de matériels de transport – 1995 = 100	54
-------------	---	----



ARBEITSLOSIGKEIT
UNEMPLOYMENT
CHÔMAGE

06	ARBEITSLOSIGKEIT UNEMPLOYMENT CHÔMAGE	
0601	Arbeitslosenquoten insgesamt – saisonbereinigt Unemployment rates total – seasonally adjusted Taux de chômage total – désaisonné	57
0602	Arbeitslosenquoten Männer – saisonbereinigt Unemployment rates men – seasonally adjusted Taux de chômage hommes – désaisonné	57
0603	Arbeitslosenquoten Frauen – saisonbereinigt Unemployment rates women – seasonally adjusted Taux de chômage femmes – désaisonné	58
0604	Arbeitslosenquoten unter 25 Jahren alle Personen – saisonbereinigt Unemployment rates of persons under 25 years old – seasonally adjusted Taux de chômage moins de 25 ans total – désaisonné	58
0605	Arbeitslosenquoten Männer unter 25 Jahren – saisonbereinigt Unemployment rates of men under 25 years old – seasonally adjusted Taux de chômage hommes moins de 25 ans – désaisonné	59
0606	Arbeitslosenquoten Frauen unter 25 Jahren – saisonbereinigt Unemployment rates of women under 25 years old – seasonally adjusted Taux de chômage femmes moins de 25 ans – désaisonné	59



INDUSTRIE
INDUSTRY
INDUSTRIE

07	INDUSTRIELLE PRODUKTION INDUSTRIAL PRODUCTION PRODUCTION INDUSTRIELLE	
0701	Industrie insgesamt – 1995 = 100 Total industry – 1995 = 100 Ensemble de l'industrie – 1995 = 100	63
0702	Industrie insgesamt (ohne Baugewerbe) – 1995 = 100 Total industry (excluding construction) – 1995 = 100 Ensemble de l'industrie sans bâtiment – 1995 = 100	63
0703	Be- und verarbeitendes Gewerbe – 1995 = 100 Manufacturing – 1995 = 100 Industrie manufacturière – 1995 = 100	64
0704	Baugewerbe – 1995 = 100 Construction – 1995 = 100 Construction – 1995 = 100	64

08	PRODUKTION NACH INDUSTRIE-HAUPTGRUPPEN PRODUCTION BY INDUSTRIAL GROUPINGS PRODUCTION PAR REGROUPEMENTS INDUSTRIELS	
0801	Vorleistungsgüterindustrie – 1995 = 100 Intermediate goods industry – 1995 = 100 Industries des biens intermédiaires – 1995 = 100	65
0802	Investitionsgüterindustrie – 1995 = 100 Capital goods industry – 1995 = 100 Industries des biens d'investissement – 1995 = 100	65
0803	Gebrauchsgüterindustrie – 1995 = 100 Durable consumer goods industry – 1995 = 100 Industries des biens de consommation durables – 1995 = 100	66
0804	Verbrauchsgüterindustrie – 1995 = 100 Non-durable consumer goods industry – 1995 = 100 Industries des biens de consommation non durables – 1995 = 100	66
09	PRODUKTION NACH AKTIVITÄTEN PRODUCTION BY ACTIVITY PRODUCTION PAR ACTIVITÉ	
0901	Ernährungsgewerbe – 1995 = 100 Manufacture of food products and beverages – 1995 = 100 Industries alimentaires – 1995 = 100	67
0902	Textilgewerbe – 1995 = 100 Manufacture of textiles – 1995 = 100 Industrie textile – 1995 = 100	67
0903	Bekleidungsgewerbe – 1995 = 100 Manufacture of wearing apparel – 1995 = 100 Industrie de l'habillement et des fourrures – 1995 = 100	68
0904	Ledergewerbe – 1995 = 100 Tanning and dressing of leather – 1995 = 100 Industrie du cuir et de la chaussure – 1995 = 100	68
0905	Papiergewerbe – 1995 = 100 Manufacture of pulp, paper and paper products – 1995 = 100 Industrie du papier et du carton – 1995 = 100	69
0906	Chemische Industrie – 1995 = 100 Manufacture of chemicals and chemical products – 1995 = 100 Industrie chimique – 1995 = 100	69
0907	Herstellung von Gummi- und Kunststoffwaren – 1995 = 100 Manufacture of rubber and plastic products – 1995 = 100 Industrie du caoutchouc et des plastiques – 1995 = 100	70
0908	Metallerzeugung und -bearbeitung – 1995 = 100 Manufacture of basic metals – 1995 = 100 Métallurgie – 1995 = 100	70
0909	Erzeugung von Roheisen, Stahl und Ferrolegierungen (EGKS) – 1995 = 100 Manufacture of basic iron and steel (ECSC) – 1995 = 100 Sidérurgie (CECA) – 1995 = 100	71
0910	Maschinenbau – 1995 = 100 Manufacture of machinery and equipment – 1995 = 100 Fabrication de machines et équipements – 1995 = 100	71

0911	Herstellung von Geräten der Elektrizitätserzeugung, –verteilung u. ä. – 1995 = 100 Manufacture of electrical machinery and apparatus – 1995 = 100 Fabrication de machines et appareils électriques – 1995 = 100	72
0912	Fahrzeugbau – 1995 = 100 Manufacture of transport equipment – 1995 = 100 Fabrication de matériels de transport – 1995 = 100	72
0913	Energieversorgung – 1995 = 100 Electricity, gas, steam and hot water supply – 1995 = 100 Production et distribution d'électricité, de gaz et de chaleur – 1995 = 100	73
10	INDUSTRIELLER ERZEUGERPREISINDEX INDUSTRIAL PRODUCER PRICE INDEX INDICE DES PRIX À LA PRODUCTION INDUSTRIELLE	
1001	Industrie insgesamt (ohne Baugewerbe) – 1995 = 100 Total industry (excluding construction) – 1995 = 100 Ensemble de l'industrie sans bâtiment – 1995 = 100	74
1002	Be- und verarbeitendes Gewerbe – 1995 = 100 Manufacturing – 1995 = 100 Industrie manufacturière – 1995 = 100	74
1003	Vorleistungsgüterindustrie – 1995 = 100 Intermediate goods industry – 1995 = 100 Industries des biens intermédiaires – 1995 = 100	75
1004	Investitionsgüterindustrie – 1995 = 100 Capital goods industry – 1995 = 100 Industries des biens d'investissement – 1995 = 100	75
1005	Gebrauchsgüterindustrie – 1995 = 100 Durable consumer goods industry – 1995 = 100 Industries des biens de consommation durables – 1995 = 100	76
1006	Verbrauchsgüterindustrie – 1995 = 100 Non-durable consumer goods industry – 1995 = 100 Industries des biens de consommation non durables – 1995 = 100	76
1007	Ernährungsgewerbe – 1995 = 100 Manufacture of food products and beverages – 1995 = 100 Industries alimentaires – 1995 = 100	77
1008	Textilgewerbe – 1995 = 100 Manufacture of textiles – 1995 = 100 Industrie textile – 1995 = 100	77
1009	Bekleidungsgewerbe – 1995 = 100 Manufacture of wearing apparel – 1995 = 100 Industrie de l'habillement et des fourrures – 1995 = 100	78
1010	Ledergewerbe – 1995 = 100 Tanning and dressing of leather – 1995 = 100 Industrie du cuir et de la chaussure – 1995 = 100	78
1011	Papiergewerbe – 1995 = 100 Manufacture of pulp, paper and paper products – 1995 = 100 Industrie du papier et du carton – 1995 = 100	79
1012	Chemische Industrie – 1995 = 100 Manufacture of chemicals and chemical products – 1995 = 100 Industrie chimique – 1995 = 100	79

1013	Herstellung von Gummi- und Kunststoffwaren – 1995 = 100 Manufacture of rubber and plastic products – 1995 = 100 Industrie du caoutchouc et des plastiques – 1995 = 100	80
1014	Metallerzeugung und -bearbeitung – 1995 = 100 Manufacture of basic metals – 1995 = 100 Métallurgie – 1995 = 100	80
1015	Erzeugung von Roheisen, Stahl und Ferrolegierungen (EGKS) – 1995 = 100 Manufacture of basic iron and steel (ECSC) – 1995 = 100 Sidérurgie (CECA) – 1995 = 100	81
1016	Maschinenbau – 1995 = 100 Manufacture of machinery and equipment – 1995 = 100 Fabrication de machines et équipements – 1995 = 100	81
1017	Herstellung von Geräten der Elektrizitätserzeugung, -verteilung u. ä. – 1995 = 100 Manufacture of electrical machinery and apparatus – 1995 = 100 Fabrication de machines et appareils électriques – 1995 = 100	82
1018	Fahrzeugbau – 1995 = 100 Manufacture of transport equipment – 1995 = 100 Fabrication de matériels de transport – 1995 = 100	82
1019	Energieversorgung – 1995 = 100 Electricity, gas, steam and hot water supply – 1995 = 100 Production et distribution d'électricité, de gaz et de chaleur – 1995 = 100	83
11	LÖHNE WAGES AND SALARIES SALAIRES	
1101	Stundenlöhne Industrie – nominal – 1996 = 100 Hourly wages industry – nominal – 1996 = 100 Salaires horaires industrie – nominaux – 1996 = 100	84
1102	Stundenlöhne Industrie – real – 1996 = 100 Hourly wages industry – in real terms – 1996 = 100 Salaires horaires industrie – réels – 1996 = 100	84
	ENERGIE ENERGY ÉNERGIE	
12	ENERGIE ENERGY ÉNERGIE	
1201	Steinkohleförderung – 1 000 t Coal production – 1 000 t Houille – production – 1 000 t	87
1202	Naturgasgewinnung – TJ Natural gas production – TJ Gaz naturel – production – TJ	87
1203	Rohölförderung – 1 000 t Crude oil production – 1 000 t Pétrole brut – production – 1 000 t	88
1204	Rohölverarbeitung in Raffinerien – 1 000 t Crude oil treated in refineries – 1 000 t Pétrole brut traité dans les raffineries – 1 000 t	88

1205	Elektrizität–Nettoerzeugung insgesamt – GWh Electricity – Total net production – GWh Électricité – production nette totale – GWh	89
1206	Bruttoinlandsverbrauch (alle Erzeugnisse) – 1 000 t RÖE Gross inland consumption (all products) –1 000 toe Consommation intérieure brute (tous produits) – 1 000 tep	89
1207	Einfuhren insgesamt (alle Erzeugnisse) – 1 000 RÖE Total imports (all products) – 1 000 toe Importations totales (tous produits) – 1 000 tep	90
1208	Ausfuhren insgesamt (alle Erzeugnisse) – 1 000 RÖE Total exports (all products) – 1 000 toe Exportations totales (tous produits) – 1 000 tep	90



DIENSTLEISTUNGEN
SERVICES
SERVICES

13	EINZELHANDEL RETAIL TRADE COMMERCE DE DÉTAIL	
1301	Absatzvolumen des Einzelhandels – 1995 = 100 – saisonbereinigt Volume of retail sales – 1995 = 100 – seasonally adjusted Volume des ventes dans le commerce de détail – 1995 = 100 – désaisonnalisé	93
1302	Absatzvolumen des Einzelhandels: Nahrungs–und Genußmittel – 1995 = 100 – saisonbereinigt Volume of retail sales: food, beverages and tobacco 1995 = 100 – seasonally adjusted Volume des ventes: alimentation, boissons, tabac –1995 = 100 – désaisonnalisé	93
1303	Absatzvolumen des Einzelhandels: Textilien, Bekleidung, Schuhe – 1995 = 100 Volume of retail sales: textile, clothing and footwear – 1995 = 100 Volume des ventes: textile, habillement et chaussures –1995 = 100	94
1304	Absatzvolumen des Einzelhandels: Haushaltsartikel – 1995 = 100 Volume of retail sales: household equipment – 1995 = 100 Volume des ventes: produits d'équipement du ménage – 1995 = 100	94
1305	Erstzulassung von Privatfahrzeugen und Kombiwagen – 1995 = 100 First registration of private and commercial cars – 1995 = 100 Premières immatriculations des voitures particulières et commerciales – 1995 = 100	95
14	TOURISMUS TOURISM TOURISME	
1401	Übernachtungen von inländischen Gästen in Hotels und ähnlichen Betrieben Nights of residents in hotels and similar establishments Nuitées des résidents dans les hôtels et établissements assimilés	96
1402	Übernachtungen von nicht–inländischen Gästen in Hotels und ähnlichen Betrieben Nights of non–residents in hotels and similar establishments Nuitées des non – résidents dans les hôtels et établissements assimilés	96
1403	Übernachtungen von inländischen Gästen in ergänzenden Beherbergungsbetrieben Nights of residents in supplementary accomodation establishments Nuitées des résidents dans les établissements complémentaires	97
1404	Übernachtungen von nicht–inländischen Gästen in ergänzenden Beherbergungsbetrieben Nights of non–residents in supplementary accomodation establishments Nuitées des non – résidents dans les établissements complémentaires	97



LANDWIRTSCHAFTLICHE ERZEUGNISSE
AGRICULTURAL PRODUCTS
PRODUITS AGRICOLES

15	LANDWIRTSCHAFTLICHE ERZEUGNISSE AGRICULTURAL PRODUCTS PRODUITS AGRICOLES	
1501	Rind- und Kalbfleisch Schlachtungen – 1 000 t Schlachtgewicht Beef and veal slaughterings – 1 000 t carcass weight Viande bovine abattages – 1 000 t poids carcasse	101
1502	Schweinefleisch, Schlachtungen – 1 000 t Schlachtgewicht Pork slaughterings – 1 000 t carcass weight Viande porcine abattages – 1 000t poids carcasse	101
1503	Molkereibuttererzeugung – 1 000 t Dairy butter – production– 1 000 t Beurre de laiterie – production – 1 000 t	102
1504	Molkereibutter – Lagerbestände – 1 000 t Dairy butter – stocks – 1 000 t Beurre de laiterie – stocks – 1 000 t	102
1505	Magermilchpulvererzeugung – 1 000 t Skimmed milk powder – production – 1 000 t Lait écrémé en poudre – production – 1 000 t	103
1506	Magermilchpulver – Lagerbestände – 1000 t Skimmed milk powder – stocks – 1000 t Lait écrémé en poudre – stocks – 1000 t	103



AUßENHANDEL
EXTERNAL TRADE
COMMERCE EXTÉRIEUR

16	AUSSENHANDEL EXTERNAL TRADE COMMERCE EXTÉRIEUR	
1601	Ausfuhren insgesamt – Mio. ECU/EUR Total exports – Mio ECU/EUR Exportations totales – Mio ECU/EUR	106
1602	Einfuhren insgesamt – Mio. ECU/EUR Total imports – Mio ECU/EUR Importations totales – Mio ECU/EUR	106
1603	Handelsbilanz – Mio. ECU/EUR Total trade balances – Mio ECU/EUR Balances commerciales totales – Mio ECU/EUR	107
17	INTRA-EU HANDEL INTRA-EU TRADE COMMERCE INTRA-UE	
1701	Intra-EU-Versendungen – Mio. ECU/EUR Intra-EU dispatches – Mio ECU/EUR Expéditions intra-UE – Mio ECU/EUR	108
1702	Intra-EU-Eingänge – Mio. ECU/EUR Intra-EU arrivals – Mio ECU/EUR Arrivées intra-UE – Mio ECU/EUR	108
1703	Intra-EU-Handelsbilanz – Mio. ECU/EUR Intra-EU trade balances – Mio ECU/EUR Balances commerciales intra-UE – Mio ECU/EUR	109

18	EXTRA-EU HANDEL EXTRA-EU TRADE COMMERCE EXTRA-UE	
1801	Extra-EU-Ausfuhren – Mio. ECU/EUR Extra-EU exports – Mio ECU/EUR Exportations extra-UE – Mio ECU/EUR	110
1802	Extra-EU-Einfuhren – Mio. ECU/EUR Extra-EU imports – Mio ECU/EUR Importations extra-UE – Mio ECU/EUR	110
1803	Extra-EU-Handelsbilanz – Mio. ECU/EUR Extra-EU trade balances – Mio ECU/EUR Balances commerciales extra-UE – Mio ECU/EUR	111
19	AUSSENHANDEL NACH PARTNERLÄNDERN EXTERNAL TRADE BY PARTNER COUNTRY COMMERCE EXTÉRIEUR PAR PAYS PARTENAIRE	
1901	Ausfuhren nach den USA – Mio. ECU/EUR Exports to US – Mio ECU/EUR Exportations vers les États-Unis – Mio ECU/EUR	112
1902	Einfuhren aus den USA – Mio. ECU/EUR Imports from US – Mio ECU/EUR Importations depuis les États-Unis – Mio ECU/EUR	112
1903	Ausfuhren nach Japan – Mio. ECU/EUR Exports to Japan – Mio ECU/EUR Exportations vers le Japon – Mio ECU/EUR	113
1904	Einfuhren aus Japan – Mio. ECU/EUR Imports from Japan – Mio ECU/EUR Importations depuis le Japon – Mio ECU/EUR	113
1905	Ausfuhren in die Mittelmeerländer – Mio. ECU/EUR Exports to Mediterranean basin countries – Mio ECU/EUR Exportations vers les pays du bassin méditerranéen – Mio ECU/EUR	114
1906	Einfuhren aus den Mittelmeerländern – Mio. ECU/EUR Imports from Mediterranean basin countries – Mio ECU/EUR Importations depuis les pays du bassin méditerranéen – Mio ECU/EUR	114
1907	Ausfuhren in die OPEC-Staaten – Mio. ECU/EUR Exports to OPEC – Mio ECU/EUR Exportations vers les pays de l'OPEP – Mio ECU/EUR	115
1908	Einfuhren aus den OPEC-Staaten – Mio. ECU/EUR Imports from OPEC – Mio ECU/EUR Importations depuis les pays de l'OPEP – Mio ECU/EUR	115
1909	Ausfuhren in die NIC – Mio. ECU/EUR Exports to the NIC – Mio ECU/EUR Exportations vers les NPI – Mio ECU/EUR	116
1910	Einfuhren aus den NIC – Mio. ECU/EUR Imports from the NIC – Mio ECU/EUR Importations depuis les NPI – Mio ECU/EUR	116
1911	Ausfuhren in die AKP-Staaten – Mio. ECU/EUR Exports to the ACP countries – Mio ECU/EUR Exportations vers les pays ACP – Mio ECU/EUR	117
1912	Einfuhren aus den AKP-Staaten – Mio. ECU/EUR Imports from the ACP countries – Mio ECU/EUR Importations depuis les pays ACP – Mio ECU/EUR	117

1913	Ausfuhren in die lateinamerikanischen Staaten – Mio. ECU/EUR Exports to Latin American countries – Mio ECU/EUR Exportations vers les pays d'Amérique latine – Mio ECU/EUR	118
1914	Einfuhren aus den lateinamerikanischen Staaten – Mio. ECU/EUR Imports from Latin American countries – Mio ECU/EUR Importations depuis les pays d'Amérique latine – Mio ECU/EUR	118
1915	Ausfuhren in die MOEL – Mio. ECU/EUR Exports to the CEECS – Mio ECU/EUR Exportations vers les PECO – Mio ECU/EUR	119
1916	Einfuhren aus den MOEL – Mio. ECU/EUR Imports from the CEECS – Mio ECU/EUR Importations depuis les PECO – Mio ECU/EUR	119
20	HANDEL NACH WAREN TRADE BY PRODUCT COMMERCE INTRA-UE PAR PRODUIT	
2001	Nahrungs- und Genussmittel CTCI 0+1 – Versendungen – Mio. ECU/EUR Food, drink and tobacco CTCI 0+1 – Dispatches – Mio ECU/EUR Produits alimentaires, boissons et tabacs CTCI 0 + 1 – Expéditions – Mio ECU/EUR	120
2002	Nahrungs- und Genussmittel CTCI 0+1 – Eingänge – Mio. ECU/EUR Food, drink and tobacco CTCI 0+1 – Arrivals – Mio ECU/EUR Produits alimentaires, boissons et tabacs CTCI 0 + 1 – Arrivées – Mio ECU/EUR	120
2003	Nahrungs- und Genussmittel CTCI 0+1 – Ausfuhren – Mio. ECU/EUR Food, drink and tobacco CTCI 0+1 – Exports – Mio ECU/EUR Produits alimentaires, boissons et tabacs CTCI 0 + 1 – Exportations – Mio ECU/EUR	121
2004	Nahrungs- und Genussmittel CTCI 0+1 – Einfuhren – Mio. ECU/EUR Food, drink and tobacco CTCI 0+1 – Imports – Mio ECU/EUR Produits alimentaires, boissons et tabacs CTCI 0 + 1 – Importations – Mio ECU/EUR	121
2005	Rohstoffe CTCI 2+4 – Versendungen – Mio. ECU/EUR Raw materials CTCI 2+4 – Dispatches – Mio ECU/EUR Matières premières CTCI 2 + 4 – Expéditions – Mio ECU/EUR	122
2006	Rohstoffe CTCI 2+4 – Eingänge – Mio. ECU/EUR Raw materials CTCI 2+4 – Arrivals – Mio ECU/EUR Matières premières CTCI 2 + 4 – Arrivées – Mio ECU/EUR	122
2007	Rohstoffe CTCI 2+4 – Ausfuhren – Mio. ECU/EUR Raw materials CTCI 2+4 – Exports – Mio ECU/EUR Matières premières CTCI 2 + 4 – Exportations – Mio ECU/EUR	123
2008	Rohstoffe CTCI 2+4 – Einfuhren – Mio. ECU/EUR Raw materials CTCI 2+4 – Imports – Mio ECU/EUR Matières premières CTCI 2 + 4 – Importations – Mio ECU/EUR	123
2009	Energie CTCI 3 – Versendungen – Mio. ECU/EUR Energy CTCI 3 – Dispatches – Mio ECU/EUR Énergie CTCI 3 – Expéditions – Mio ECU/EUR	124
2010	Energie CTCI 3 – Eingänge – Mio. ECU/EUR Energy CTCI 3 – Arrivals – Mio ECU/EUR Énergie CTCI 3 – Arrivées – Mio ECU/EUR	124
2011	Energie CTCI 3 – Ausfuhren – Mio. ECU/EUR Energy CTCI 3 – Exports – Mio ECU/EUR Énergie CTCI 3 – Exportations – Mio ECU/EUR	125
2012	Energie CTCI 3 – Einfuhren – Mio. ECU/EUR Energy CTCI 3 – Imports – Mio ECU/EUR Énergie CTCI 3 – Importations – Mio ECU/EUR	125

2013	Chemische Erzeugnisse CTCI 5 – Versendungen – Mio. ECU/EUR Chemicals CTCI 5 – Dispatches – Mio ECU/EUR Produits chimiques CTCI 5 – Expéditions – Mio ECU/EUR	126
2014	Chemische Erzeugnisse CTCI 5 – Eingänge – Mio. ECU/EUR Chemicals CTCI 5 – Arrivals – Mio ECU/EUR Produits chimiques CTCI 5 – Arrivées – Mio ECU/EUR	126
2015	Chemische Erzeugnisse CTCI 5 – Ausfuhren – Mio. ECU/EUR Chemicals CTCI 5 – Exports – Mio ECU/EUR Produits chimiques CTCI 5 – Exportations – Mio ECU/EUR	127
2016	Chemische Erzeugnisse CTCI 5 – Einfuhren – Mio. ECU/EUR Chemicals CTCI 5 – Imports – Mio ECU/EUR Produits chimiques CTCI 5 – Importations – Mio ECU/EUR	127
2017	Maschinen und Fahrzeuge CTCI 7 – Versendungen – Mio. ECU/EUR Machinery and transport equipment CTCI 7 – Dispatches – Mio ECU/EUR Machines et matériels de transport CTCI 7 – Expéditions – Mio ECU/EUR	128
2018	Maschinen und Fahrzeuge CTCI 7 – Eingänge – Mio. ECU/EUR Machinery and transport equipment CTCI 7 – Arrivals – Mio ECU/EUR Machines et matériels de transport CTCI 7 – Arrivées – Mio ECU/EUR	128
2019	Maschinen und Fahrzeuge CTCI 7 – Ausfuhren – Mio. ECU/EUR Machinery and transport equipment CTCI 7 – Exports – Mio ECU/EUR Machines et matériels de transport CTCI 7 – Exportations – Mio ECU/EUR	129
2020	Maschinen und Fahrzeuge CTCI 7 – Einfuhren – Mio. ECU/EUR Machinery and transport equipment CTCI 7 – Imports – Mio ECU/EUR Machines et matériels de transport CTCI 7 – Importations – Mio ECU/EUR	129
2021	Andere verschiedene Fertigwaren CTCI 6+8 – Versendungen – Mio. ECU/EUR Other manufactured articles CTCI 6+8 – Dispatches – Mio ECU/EUR Autres articles manufacturés CTCI 6 + 8 – Expéditions – Mio ECU/EUR	130
2022	Andere verschiedene Fertigwaren CTCI 6+8 – Eingänge – Mio. ECU/EUR Other manufactured articles CTCI 6+8 – Arrivals – Mio ECU/EUR Autres articles manufacturés CTCI 6 + 8 – Arrivées – Mio ECU/EUR	130
2023	Andere verschiedene Fertigwaren CTCI 6+8 – Ausfuhren – Mio. ECU/EUR Other manufactured articles CTCI 6+8 – Exports – Mio ECU/EUR Autres articles manufacturés CTCI 6 + 8 – Exportations – Mio ECU/EUR	131
2024	Andere verschiedene Fertigwaren CTCI 6+8 – Einfuhren – Mio. ECU/EUR Other manufactured articles CTCI 6+8 – Imports – Mio ECU/EUR Autres articles manufacturés CTCI 6 + 8 – Importations – Mio ECU/EUR	131



VERBRAUCHERPREISE
CONSUMER PRICES
PRIX À LA CONSOMMATION

21	HARMONISIERTE VERBRAUCHERPREISINDIZES HARMONISED INDICES OF CONSUMER PRICES INDICES HARMONISÉS DES PRIX À LA CONSOMMATION	
2101	Gesamtindex – 1996 = 100 HICP (all-items index) – 1996 = 100 Indice d'ensemble – 1996 = 100	135
2102	Nahrungsmittel und alkoholfreie Getränke – 1996 = 100 Food and non-alcoholic beverages – 1996 = 100 Produits alimentaires et boissons non alcoolisées – 1996 = 100	135

2103	Alkoholische Getränke und Tabak – 1996 = 100 Alcoholic beverages and tobacco – 1996 = 100 Boissons alcoolisées et tabac – 1996 = 100	136
2104	Bekleidung und Schuhe – 1996 = 100 Clothing and footwear – 1996 = 100 Articles d'habillement et articles chaussants – 1996 = 100	136
2105	Wohnung, Wasser, Elektrizität, Gas und andere Brennstoffe – 1996 = 100 Housing, water, electricity, gas and other fuels – 1996 = 100 Logement, eau, électricité, gaz et autres combustibles – 1996 = 100	137
2106	Hausrat und laufende Instandhaltung des Hauses – 1996 = 100 Furnishings, household equipment and maintenance of the house – 1996 = 100 Ameublement, équipement ménager et entretien courant de la maison – 1996 = 100	137
2107	Gesundheitspflege – 1996 = 100 Health – 1996 = 100 Santé – 1996 = 100	138
2108	Verkehr – 1996 = 100 Transport – 1996 = 100 Transports – 1996 = 100	138
2109	Nachrichtenübermittlung – 1996 = 100 Communications – 1996 = 100 Communications – 1996 = 100	139
2110	Freizeit und Kultur – 1996 = 100 Recreation and culture – 1996 = 100 Loisirs et culture – 1996 = 100	139
2111	Bildungswesen – 1996 = 100 Education – 1996 = 100 Enseignement – 1996 = 100	140
2112	Hotels, Cafés und Restaurants – 1996 = 100 Hotels, cafés and restaurants – 1996 = 100 Hôtels, cafés et restaurants – 1996 = 100	140
2113	Verschiedene Waren und Dienstleistungen – 1996 = 100 Miscellaneous goods and services – 1996 = 100 Autres biens et services – 1996 = 100	141



AGRARPREISINDIZES
INDICES OF AGRICULTURAL PRICES
INDICES DES PRIX AGRICOLES

22	ERZEUGERPREISE LANDWIRTSCHAFTLICHER PRODUKTE PRODUCER PRICES OF AGRICULTURAL PRODUCTS PRIX À LA PRODUCTION DE PRODUITS AGRICOLES	
2201	Output insgesamt – nominaler Index – 1990 = 100 Output total – nominal indices – 1990 = 100 Output total – indices nominaux – 1990 = 100	145
2202	Output insgesamt – deflationierter Index – 1990 = 100 Output total – deflated indices – 1990 = 100 Output total – indices déflatées – 1990 = 100	145
2203	Pflanzliche Erzeugnisse – deflationierter Index – 1990 = 100 Crop products – deflated indices – 1990 = 100 Produits végétaux – indices déflatées – 1990 = 100	146
2204	Tiere und tierische Erzeugnisse – deflationierter Index – 1990 = 100 Animals and animal products – deflated indices – 1990 = 100 Animaux et produits animaux – indices déflatées – 1990 = 100	146

23	EINKAUFSPREISE LANDWIRTSCHAFTLICHER BETRIEBSMITTEL PURCHASE PRICES OF THE MEANS OF AGRICULTURAL PRODUCTION PRIX D'ACHAT DES MOYENS DE PRODUCTION	
2301	Input insgesamt (I+II) – nominaler Index – 1990 = 100 Input total (I+II) – nominal indices – 1990 = 100 Input total (I + II) – indices nominaux – 1990 = 100	147
2302	Input insgesamt (I+II) – deflationierter Index – 1990 = 100 Input total (I+II) – deflated indices – 1990 = 100 Input total (I+II) – indices déflatées – 1990 = 100	147
2303	Waren und Dienstleistungen des laufenden landwirtschaftlichen Verbrauchs (I) – 1990 = 100 Goods and services currently consumed in agriculture (I) – 1990 = 100 Biens et services de consommation courante de l'agriculture (I) – 1990 = 100	148
2304	Waren und Dienstleistungen landwirtschaftlicher Investitionen (II) – 1990 = 100 Goods and services contributing to agricultural investment (II) – 1990 = 100 Biens et services concourant aux investissements de l'agriculture (II) – 1990 = 100	148
	FINANZSTATISTIKEN FINANCIAL STATISTICS STATISTIQUES FINANCIÈRES	
24	WECHSELKURSE EXCHANGE RATES TAUX DE CHANGE	
2401	Wechselkurs (Durchschnitt) – 1 EUR = ... Exchange rate (mean) – EUR 1 = ... Taux de change (moyenne) – 1 EUR = ...	151
2402	Wechselkurs (Durchschnitt) – 1 USD = ... Exchange rate (mean) – USD 1 = ... Taux de change (moyenne) – 1 USD = ...	151
2403	Nominaler effektiver Wechselkurs (Durchschnitt) – 1990 = 100 Index of nominal effective exchange rates (mean) – 1990 = 100 Taux de change effectif nominal (moyenne) – 1990 = 100	152
2404	Realer effektiver Wechselkurs (Durchschnitt) – 1990 = 100 Index of real effective exchange rates (mean) – 1990 = 100 Taux de change effectif réel (moyenne) – 1990 = 100	152
25	ZINSSÄTZE UND GELDVOLUMEN INTEREST RATES AND MONEY SUPPLY TAUX D'INTÉRÊT ET MASSE MONÉTAIRE	
2501	Tagesgeldsatz (Durchschnitt) – % Day-to-day money rate (mean) – % Taux de l'argent au jour le jour (moyenne) – %	153
2502	Referenzzinssatz der Zentralbank (Periodenende) – % Central bank reference rate (end of period) – % Taux de référence de la Banque centrale (fin de période) – %	153
2503	Dreimonatsgeld (Durchschnitt) – % Three-month money market rate (mean) – % Taux d'intérêt du marché monétaire à trois mois (moyenne) – %	154
2504	Leihzinssätze der Handelsbanken (Durchschnitt) – % Commercial bank lending rate (mean) – % Taux d'emprunt auprès des banques commerciales (moyenne) – %	154

2505	Einlagenzinssätze der Handelsbanken (Durchschnitt) – % Commercial bank deposit rate (mean) – % Taux de dépôt auprès des banques commerciales (moyenne) – %	155
2506	Geldvolumen: M1 (Periodenende) – T/T–12 % Money supply: M1 (end of period) – T/T–12 % Disponibilités monétaires: M1 (fin de période) – T/T–12 %	155
2507	Geldvolumen: M2 (Periodenende) – T/T–12 % Money supply: M2 (end of period) – T/T–12 % Disponibilités monétaires: M2 (fin de période) – T/T–12 %	156
2508	Geldvolumen: M3 (Periodenende) – T/T–12 % Money supply: M3 (end of period) – T/T–12 % Disponibilités monétaires: M3 (fin de période) – T/T–12 %	156
26	AKTIENKURSE UND RENDITE SHARE PRICES AND YIELDS COURS DES ACTIONS ET RENDEMENTS	
2601	Börsenkapitalisierung – Mrd. EUR Market capitalisation – Mrd EUR Capitalisation boursière – Mrd EUR	157
2602	Aktienkursindex (Durchschnitt) – 1995 = 100 Index of share prices (mean) – 1995 = 100 Indice du cours des actions (moyenne) – 1995 = 100	157
2603	Anleihen des öffentlichen Sektors, Rendite – % Yield on fixed interest government bond – % Obligations du secteur public, rendement – %	158



**ZAHLUNGSBILANZ
BALANCE OF PAYMENTS
BALANCE DES PAIEMENTS**

27	ZAHLUNGSBILANZ BALANCE OF PAYMENTS BALANCE DES PAIEMENTS	
2701	Leistungsbilanz Current account Compte des transactions courantes	161
2702	Waren Goods Biens	161
2703	Dienstleistungen Services Services	161
2704	Einkommen Income Revenus	162
2705	Laufende Übertragungen Current transfers Transferts courants	162

2706	Waren – Einnahmen – Mio. ECU Goods – credit – Mio ECU Biens – crédit – Mio ECU	163
2707	Waren – Ausgaben – Mio. ECU Goods – debit – Mio ECU Biens – débit – Mio ECU	163
2708	Waren – Saldo – Mio ECU Goods – net – Mio ECU Biens – solde – Mio ECU	163
2709	Dienstleistungen – Einnahmen – Mio. ECU Services – credit – Mio ECU Services – crédit – Mio ECU	164
2710	Dienstleistungen – Ausgaben – Mio. ECU Services – debit – Mio ECU Services – débit – Mio ECU	164
2711	Dienstleistungen – Saldo – Mio. ECU Services – net – Mio ECU Services – solde – Mio ECU	164
2712	Verkehr – Einnahmen – Mio. ECU Transport – credit – Mio ECU Transport – crédit – Mio ECU	165
2713	Verkehr – Ausgaben – Mio. ECU Transport – debit – Mio ECU Transport – débit – Mio ECU	165
2714	Verkehr – Saldo – Mio. ECU Transport – net – Mio ECU Transport – solde – Mio ECU	165
2715	Reisen – Einnahmen – Mio. ECU Travel – credit – Mio ECU Voyages – crédit – Mio ECU	166
2716	Reisen – Ausgaben – Mio. ECU Travel – debit – Mio ECU Voyages – débit – Mio ECU	166
2717	Reisen – Saldo – Mio. ECU Travel – net – Mio ECU Voyages – solde – Mio ECU	166
2718	Sonstige Dienstleistungen – Einnahmen – Mio. ECU Other services – credit – Mio ECU Autres services – crédit – Mio ECU	167
2719	Sonstige Dienstleistungen – Ausgaben – Mio. ECU Other services – debit – Mio ECU Autres services – débit – Mio ECU	167
2720	Sonstige Dienstleistungen – Saldo – Mio. ECU Other services – net – Mio ECU Autres services – solde – Mio ECU	167

2721	Leistungsbilanw und Vermögensübertragungen – Einnahmen Current and capital account – credit Compte courant et de capital – crédit	168
2722	Leistungsbilanw und Vermögensübertragungen – Ausgaben Current and capital account – debit Compte courant et de capital – débit	168
2723	Leistungsbilanw und Vermögensübertragungen – Saldo Current and capital account – net Compte courant et de capital – solde	168

2724	Direktinvestitionen – Saldo – Mio ECU Direct investment – net – Mio ECU Investissements directs – solde – Mio ECU	169
2725	Fehler und Auslassungen – Saldo – Mio ECU Errors and omissions – net – Mio ECU Erreurs et omissions – solde – Mio ECU	169

Informationen zur Methodologie können bei folgenden Personen angefordert werden:
 Information on methodology can be obtained from the following persons:
 Des informations sur la méthodologie peuvent être obtenues auprès des personnes suivantes:

Volkswirtschaftliche Gesamtrechnungen National accounts Comptes nationaux	Gian – Luigi MAZZI (B2) Roberto BARCELLAN (B2)
Beschäftigung Employment Emploi	Ana FRANCO (E1) Günter SCHAEFER (D3)
Arbeitslosigkeit Unemployment Chômage	André PERSENAIRE (E1)
Industrie Industry Industrie	Günter SCHAEFER (D3)
Löhne Wages and salaries Salaires	Veijo Ismo RITOLA (E1)
Energie Energy Énergie	Peter TAVOULARIDIS (F4)
Einzelhandel Retail trade Commerce de détail	Günter SCHAEFER (D3)
Tourismus Tourism Tourisme	Sofia ERIKSSON (D2)
Landwirtschaftliche Erzeugnisse Agricultural products Produits agricoles	Francis WEILER (F2)
Außenhandel External trade Commerce extérieur	Tim ALLEN (C4)
Verbraucherpreise Consumer prices Prix à la consommation	Carsten OLLSSON (B3)
Agrarpreisindizes Indices of agricultural prices Indices des prix agricoles	Garry MAHON (F1)
Finanzstatistiken Financial statistics Statistiques financières	Olivier DELOBBE (B4) Sheldon WARTON – WOODS (B4)
Zahlungsbilanz Balance of payments Balance des paiements	Maurizio CAPACCIOLI (B5) Nikos CHRYSSANTHOU (B5)

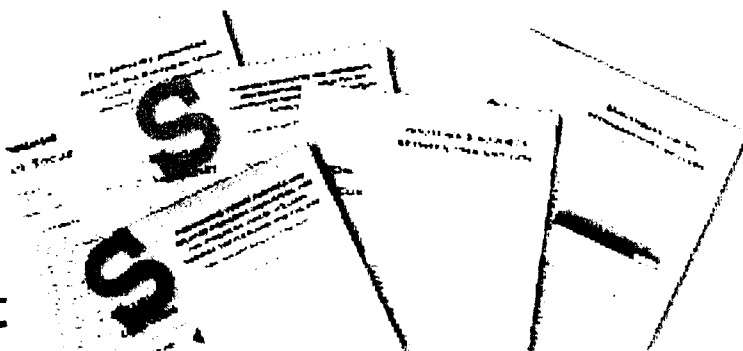

DE Statistik kurzgefaßt

„Statistik kurzgefaßt“: Wissen, verstehen und auf sicherer Grundlage entscheiden anhand von:

- ★ harmonisierten, zuverlässigen und vergleichbaren Daten für alle Mitgliedstaaten der Europäischen Union,
- ★ klaren und präzisen Kommentaren und Analysen,
- ★ leichtverständlichen Abbildungen und Karten.

Die Preise können bei den Data-Shop-Vertriebsstellen angefragt werden (Verzeichnis am Ende der Veröffentlichung).

EN Statistics in focus

Statistics in focus: find out, understand and decide in confidence with:

- ★ harmonized, reliable and comparable data;
- ★ clear and concise comments and analyses;
- ★ charts and maps easy to understand.

Prices on request from the Data Shop network (see end of the publication).

FR Statistiques en bref

Statistiques en bref: trouver, comprendre et décider, en confiance, grâce à:

- ★ des données harmonisées, fiables et comparables;
- ★ des commentaires clairs et concis;
- ★ des graphiques ou à des cartes.

Pour connaître les prix, s'adresser au réseau de Data Shops (voir à la fin de la publication).

DE Eurostat-Schlüsseldaten
Das Europa von heute verstehen, um für das Europa von morgen zu planen

New Cronos:

Diese Datenbank umfaßt über 160 Millionen makroökonomische und sozialstatistische Daten. Sie wurde geschaffen, um den Entscheidungsträgern qualitativ hochwertige statistische Daten zur Verfügung zu stellen.

Comext:

die Datenbank für die Statistik über den Außenhandel der EU und den Handel zwischen den Mitgliedstaaten. Zu finden sind 11 000 Erzeugnisse jährlich für alle Partnerländer (etwa 250).

Für weitere Informationen wenden Sie sich an das Data-Shop-Vertriebsnetz oder die Internet-Site von Eurostat (<http://europa.eu.int/eurostat.html>).

EN Eurostat essentials
Understand today's Europe to anticipate the future better

New Cronos:

More than 160 million items of data in this macroeconomic and social database are available to all those who need high-quality statistical information for decision-making.

Comext:

the database for statistics on the European Union's external trade and trade between Member States. 11000 products by year are covered with all partner countries (more or less 250).

For further information, contact the Eurostat Data Shop network or visit us on the Internet at: <http://europa.eu.int/eurostat.html>

FR L'essentiel de l'actualité statistique européenne
Comprendre l'Europe d'aujourd'hui pour mieux anticiper l'avenir

New Cronos:

plus de 160 millions de données dans cette base de données macroéconomique et sociale créée à l'intention de tous ceux qui ont besoin d'informations statistiques de haute qualité pour prendre des décisions.

Comext:

la base de données des statistiques sur le commerce extérieur de l'Union européenne et les échanges entre les États membres. Couvre 11 000 produits échangés chaque année avec tous les pays partenaires (environ 250).

Pour plus d'informations, veuillez contacter le réseau de Data Shops d'Eurostat ou consulter notre site Internet (<http://europa.eu.int/eurostat.html>).

Kostenlose Informationsquellen

Free information sources

Sources d'information gratuites.....

★ *Statistische Referenzen* — Kurzinformationen zu den Produkten und Diensten von Eurostat (Jahresabonnement/4 Ausgaben).
Ich möchte dieses kostenlose Produkt erhalten in:

Statistical references — the information letter on Eurostat products and services (yearly subscription/ 4 issues).

I would like to receive this free product in:

Références statistiques — La note d'information sur les produits et services d'Eurostat (abonnement annuel/4 numéros)

Je voudrais recevoir ce produit gratuit en:

DE EN FR

★ *Eurostat-Minikatalog* — Eurostats-Referenzkatalog. Ich möchte dieses kostenlose Produkt erhalten in:

Eurostat Mini guide — Eurostat's reference catalogue. I would like to receive this free product in:

Mini-guide Eurostat — Catalogue de référence d'Eurostat. Je voudrais recevoir ce produit gratuit en:

DE EN FR

★ *Begegnung in Zahlen* — eine Kurzfassung des Jahrbuchs von Eurostat. Ich möchte dieses kostenlose Produkt erhalten in (!):

Facts through figures — A summary of the Eurostat Yearbook. I would like to receive this free product in (!):

Des chiffres pour se connaître — Une synthèse de l'annuaire Eurostat. Je voudrais recevoir ce produit gratuit en (!):

ES DA DE EL FI EN FR IT NL PT FI SV IS NO

(!) *Solange Vorrat reicht* — *As long as stock lasts* — *Dans la limite des stocks disponibles*

Herr/MR/M. Frau/MRS/MME MS/MLLE (Bitte Blockschrift verwenden/Please use block capitals/veuillez écrire en lettres capitales)

Name/Name/Nom: _____ Vorname/Forename/Prénom: _____

Firma/Firm/Société: _____ Abteilung/Department /Service: _____

Adresse/Address/Adresse: _____

PLZ/Postcode/Code postal: _____

Stadt/City/Ville: _____ Land /Country/Pays: _____

Tel./Tél. _____ Fax _____ E-Mail: _____

In welchem Bereich sind Sie tätig:

- Bildung und Ausbildung
- Europäische Einrichtung
- Politik (Botschaft, Ministerium, Verwaltung)
- Außereuropäischer Statistikdienst
- Private Verwendung
- Unternehmen
- Informationsanbieter (Informationsdienst, Medien, Beratung, Buchhandlung, Bibliothek ...)
- Europäischer Statistikdienst
- Sonstiges (bitte genauer angeben): _____

Please indicate your market sector:

- Education/Training
- European institution
- Politics (embassy, ministry, administration)
- Non-European statistics service
- Private user
- Enterprise
- Information brokerage (information service, media, consultancy, bookshop, library, etc.)
- European statistics service
- Other (please specify): _____

Veillez indiquer votre secteur d'activité:

- éducation/formation
- institutions européennes
- politique (ambassade, ministère, administration)
- service statistique non européen
- utilisateur privé
- entreprise
- courtage d'informations (service d'information, média, consultant, librairie, bibliothèque...)
- service statistique européen
- autre(s) (veuillez préciser): _____

ORT: _____

DATUM: _____

UNTERSCHRIFT: _____

PLACE: _____

DATE : _____

SIGNATURE: _____

LIEU: _____

DATE: _____

SIGNATURE: _____

Bitte an den Data Shop oder die Verkaufsstelle Ihrer Wahl zurückschicken.
Weitere Informationen finden sich auf der Internet-Site unter <http://europa.eu.int/eurostat.html>

To be returned to the Data Shop or sales office of your choice.
Please do not hesitate to visit our Internet site at: <http://europa.eu.int/eurostat.html> should you require further information.

À renvoyer à un Data Shop ou au bureau de vente de votre choix.
N'hésitez pas à visiter notre site Internet pour toute demande d'information <http://europa.eu.int/eurostat.html>

..... Eurostat Data Shops

BELGIQUE/BELGIË

Eurostat Data Shop
Bruxelles / Brussel
Planistat Belgique
124 Rue du Commerce
Handelsstraat 124
B-1000 Bruxelles/Brussel
Tel. (32-2)-234 67 50
Fax (32-2)-234 67 51
E-mail: datashop@planistat.be

DANMARK

Danmarks Statistik
Bibliotek og Information
Eurostat Data Shop
Sejrøgade 11
DK - 2100 KØBENHAVN Ø
Tel. (45-39) 17 30 30
Fax (45-39) 17 30 03
E-mail : bib@dst.dk

DEUTSCHLAND

Statistisches Bundesamt
Eurostat Data Shop Berlin
Otto-Braun-Straße 70-72
D - 10178 BERLIN
Tel. (49-30)-2324 6427/28
Fax (49-30)-2324 6430
E-mail:
datashop@statistik-bund.de

ESPAÑA

INE
Eurostat Data Shop
Paseo de la Castellana 183
Oficina 009
Entrada por Estébanez
Calderón
E - 28046 MADRID
Tel. (34-91)-583 91 67
Fax (34-91)-579 71 20
E-mail:
datashop.eurostat@ine.es

FRANCE

INSEE Info Service
Eurostat Data Shop
195, rue de Bercy
Tour Gamma A
F - 75582 PARIS CEDEX 12
Tel. (33-1)-53 17 88 44
Fax (33-1)-53 17 88 22
E-mail : datashop@insee.fr

ITALIA — ROMA

ISTAT — Centro di Informazione
Statistica — Sede di Roma
Eurostat Data Shop
Via Cesare Balbo 11a
I - 00184 ROMA
Tel. (39-06)-46 73 31 02/06
Fax (39-06)-46 73 31 01/07
E-mail: dipdiff@istat.it

ITALIA — MILANO

ISTAT — Ufficio Regionale per la
Lombardia
Eurostat Data Shop
Via Fieno 3
I - 20123 MILANO
Tel. (39-02)-8061 32 460
Fax (39-02)-8061 32 304
E-mail: Mileuro@tin.it

LUXEMBOURG

Eurostat Data Shop Luxembourg
BP 453
L - 2014 LUXEMBOURG
4, rue A. Weicker
L - 2721 LUXEMBOURG
Tel. (352) 43 35 22-51
Fax (352)-43 35 22 221
E-mail:
dslux@eurostat.datashop.lu

NEDERLAND

Statistics Netherlands
Eurostat Data Shop - Voorburg
po box 4000
NL - 2270 JM VOORBURG
Tel. (31-70)-337 49 00
Fax (31-70)-337 59 84
E-mail: datashop@cbs.nl

PORTUGAL

Eurostat Data Shop Lisboa
INE / Serviço de Difusão
Av. António José de Almeida, 2
P - 1000-043 LISBOA
Tel. (351 21) 842 61 00
Fax (351 21) 842 63 64
E-mail: data.shop@ine.pt

SUOMI/FINLAND

Statistics Finland
Eurostat Data Shop Helsinki
Tilastokirjasto
PL 2B
00022 Tilastokeskus
Työpajakatu 13 B, 2 krs,
Helsinki
Tel. (358 9)-1734 22 21
Fax (358 9)-1734 22 79
E-mail: datashop.tilastokeskus@
tilastokeskus.fi
Internet:
<http://www.tilastokeskus.fi/tk/kk/datashop.html>

SVERIGE

Statistics Sweden
Information service
Eurostat Data Shop
Karlavägen 100
Box 24 300
S - 104 51 STOCKHOLM
Tel. (46-8)-5069 48 01
Fax (46-8)-5069 48 99
E-mail : infoservice@scb.se
URL: [http://www.scb.se/info/
datashop/eudatashop.asp](http://www.scb.se/info/datashop/eudatashop.asp)

UNITED KINGDOM

Eurostat Data Shop
Enquiries & advice and publica-
tions
Office for National Statistics
Customers and Electronic
Services
Unit B1/05
1 Drummond Gate
UK - LONDON SW1V 2QQ
Tel. (44-171)-533 56 76
Fax (44-1633)-81 27 62
E-mail:
eurostat.datashop@ons.gov.uk
Electronic Data Extractions,
enquiries & advice
r.cade
1L Mountjoy Research Centre
University of Durham
UK-Durham DH1 3SW
Tel. (44-191) 374 7350
Fax (44-191) 384 4971
E-mail: r-cade@dur.ac.uk
Internet: [http://www-
rcade.dur.ac.uk](http://www-rcade.dur.ac.uk)

NORGE

Statistics Norway
Library and Information Centre
Eurostat Data Shop
Kongens gate 6
P.O.Box 8131 Dep.
N-0033 OSLO
Tel: (47-22) 86 46 43
Fax: (47-22) 86 45 04
E-mail: Datashop@ssb.no

SCHWEIZ/SUISSE/SVIZZERA

Statistisches Amt des Kantons
Zürich
Eurostat Data Shop
Bleicherweg 5
CH-8090 Zürich
Tel. (41 1) 225 12 12
Fax (41 1) 225 12 99
E-mail: datashop@zh.ch
Internet:
<http://www.zh.ch/statistik>

UNITED STATES OF AMERICA

Haver Analytics
Eurostat Data Shop
60 East 42nd Street
Suite 3310
NEW YORK, NY 10165
Tel. (1-212)-986 9300
Fax (1-212)-986 5857
E-mail: eurodata@haver.com

EUROSTAT HOMEPAGE

www.europa.eu.int/comm/eurostat/

MEDIA SUPPORT EUROSTAT

(Nur für Journalisten —
only for professional journalists —
seulement pour les journalistes
professionnels)
Postanschrift — Postal address —
Adresse postale:
Bâtiment Jean Monnet
L-2920 LUXEMBOURG
Bâtiment Bech — A3/48
5, rue Alphonse Weicker
L-2721 Luxembourg
Tel. (352) 43 01-33408
Fax (352) 43 01-32649
E-Mail: media.support@cec.eu.int

BELGIQUE/BELGIE

Jean De Lannoy
Avenue du Roi 202/Koningslaan 202
B-1190 Bruxelles/Brussel
Tel. (32-2) 538 43 08
Fax (32-2) 538 08 41
E-mail: jean.de.lannoy@infoboard.be
URL: http://www.jean-de-lannoy.be

**La librairie européenne/
De Europese Boekhandel**

Rue de la Loi 244/Wetstraat 244
B-1340 Bruxelles/Brussel
Tel. (32-2) 295 26 39
Fax (32-2) 735 08 60
E-mail: mail@libeurop.be
URL: http://www.libeurop.be

Moniteur belge/Belgisch Staatsblad

Rue de Louvain 40-42/Leuvenseweg 40-42
B-1300 Bruxelles/Brussel
Tel. (32-2) 552 22 11
Fax (32-2) 511 01 84

DANMARK

J. H. Schultz Information A/S

Herstedvang 12
DK-2620 Albertslund
Tlf. (45) 43 63 23 00
Fax (45) 43 63 19 69
E-mail: schultz@schultz.dk
URL: http://www.schultz.dk

DEUTSCHLAND

Bundesanzeiger Verlag GmbH

Vernrebsabteilung
Amsterdamer Straße 192
D-50735 Köln
Tel. (49-221) 97 66 80
Fax (49-221) 97 66 82 78
E-Mail: vertneb@bundesanzeiger.de
URL: http://www.bundesanzeiger.de

ΕΛΛΑΔΑ/GREECE

G. C. Eleftheroudakis SA

International Bookstore
Panepistimiou 17
GR-10564 Athina
Tel. (30-1) 331 41 80:1/2/3/4/5
Fax (30-1) 323 98 21
E-mail: elebooks@netor.gr

ESPAÑA

Boletín Oficial del Estado

Trafalgar, 27
E-28071 Madrid
Tel. (34) 915 38 21 11 (Libros),
913 84 17 15 (Suscrip.)
Fax (34) 915 38 21 21 (Libros),
913 84 17 14 (Suscrip.)
E-mail: clientes@com.boe.es
URL: http://www.boe.es

Mundi Prensa Libros, SA

Castello, 37
E-28001 Madrid
Tel. (34) 914 36 37 00
Fax (34) 915 75 39 98
E-mail: librena@mundiprensa.es
URL: http://www.mundiprensa.com

FRANCE

Journal officiel

Service des publications des CE
26, rue Desaix
F-75727 Paris Cedex 15
Tel. (33) 140 58 77 31
Fax (33) 140 58 77 00
E-mail: europublications@journal-officiel.gouv.fr
URL: http://www.journal-officiel.gouv.fr

IRELAND

Government Supplies Agency

Publications Section
4-5 Harcourt Road
Dublin 2
Tel. (353-1) 661 31 11
Fax (353-1) 475 27 60
E-mail: opw@iol.ie

ITALIA

Licosa SpA

Via Duca di Calabria, 1-1
Casella postale 552
I-50125 Firenze
Tel. (39) 055 64 83 1
Fax (39) 055 64 12 57
E-mail: licosa@licosa.com
URL: http://www.licosa.com

LUXEMBOURG

Messageries du livre SARL

5, rue Raiffeisen
L-2411 Luxembourg
Tel. (352) 40 10 20
Fax (352) 49 06 61
E-mail: mail@mdl.lu
URL: http://www.mdl.lu

NEDERLAND

SDU Servicecentrum Uitgevers

Christoffel Plantijnstraat 2
Postbus 20014
2500 EA Den Haag
Tel. (31-70) 378 98 80
Fax (31-70) 378 97 83
E-mail: sdu@sdu.nl
URL: http://www.sdu.nl

ÖSTERREICH

**Manz'sche Verlags- und
Universitätsbuchhandlung GmbH**

Kohlmarkt 16
A-1014 Wien
Tel. (43-1) 53 16 11 00
Fax (43-1) 53 16 11 67
E-Mail: bestellen@manz.co.at
URL: http://www.manz.at

PORTUGAL

Distribuidora de Livros Bertrand Ld.º

Grupo Bertrand, SA
Rua das Terras dos Vales, 4-A
Apartado 60037
P-2700 Amadora
Tel. (351) 214 95 87 87
Fax (351) 214 96 02 55
E-mail: dlb@ip.pt

Imprensa Nacional-Casa da Moeda, SA

Rua da Escola Politecnica n. 135
P-1250-100 Lisboa Codex
Tel. (351) 213 94 57 00
Fax (351) 213 94 57 50
E-mail: spoce@incm.pt
URL: http://www.incm.pt

SUOMI/FINLAND

**Akateeminen Kirjakauppa/
Akademiska Bokhandeln**

Keskuskatu 1/Centralgatan 1
PL/PB 128
FIN-00101 Helsinki/Helsingfors
P. tfn (358-9) 121 44 18
F. fax (358-9) 121 44 35
Sähköposti: sps@akateeminen.com
URL: http://www.akateeminen.com

SVERIGE

BTJ AB

Traktörvägen 11
S-221 82 Lund
Tlf. (46-46) 18 00 00
Fax (46-46) 30 79 47
E-post: btjeu-pub@btj.se
URL: http://www.btj.se

UNITED KINGDOM

The Stationery Office Ltd

Orders Department
PO Box 276
London SW8 5DT
Tel. (44-171) 870 60 05-522
Fax (44-171) 870 60 05-533
E-mail: book.orders@tso.co.uk
URL: http://www.tsonline.co.uk

ISLAND

Bokabud Larusar Blöndal

Skolavordustig, 2
IS-101 Reykjavik
Tel. (354) 552 55 40
Fax (354) 552 55 60
E-mail: bokabud@simnet.is

NORGE

Swets Norge AS

Ostenovænen 18
Boks 6512 Etterstad
N-0606 Oslo
Tel. (47-22) 97 45 00
Fax (47-22) 97 45 45
E-mail: kyterlid@swets.no

SCHWEIZ/SUISSE/SVIZZERA

Euro Info Center Schweiz

c/o OSEC
Stämpfenbachstraße 85
PF 492
CH-8035 Zurich
Tel. (41-1) 365 53 15
Fax (41-1) 365 54 11
E-mail: eics@osec.ch
URL: http://www.osec.ch/eics

BÄLGARIJA

Euopress Euromedia Ltd

59, Blvd Vitosha
BG-1000 Sofia
Tel. (359-2) 980 37 66
Fax (359-2) 980 42 30
E-mail: Milena@mbox.cit.bg

ČESKÁ REPUBLIKA

ÚSIS

NIS-prodejna
Havelkova 22
CZ-130 00 Praha 3
Tel. (420-2) 24 23 14 86
Fax (420-2) 24 23 11 14
E-mail: voldanovaj@usisicr.cz
URL: http://usisicr.cz

CYPRUS

**Cyprus Chamber of Commerce
and Industry**

PO Box 1455
CY-1509 Nicosia
Tel. (357-2) 66 95 00
Fax (357-2) 66 10 44
E-mail: demetrap@ccci.org.cy

EESTI

Eesti Kaubandus-Tööstuskoda

(Estonian Chamber of Commerce and Industry)
Toom-Kooli 17
EE-0001 Tallinn
Tel. (372) 646 02 44
Fax (372) 646 02 45
E-mail: info@koda.ee
URL: http://www.koda.ee

HRVATSKA

Mediatrade Ltd

Pavla Hatza 1
HR-10000 Zagreb
Tel. (385-1) 481 94 11
Fax (385-1) 481 94 11

MAGYARORSZAG

Euro Info Service

Hungexpo Europa Haz
PO Box 44
H-1441 Budapest
Tel. (36-1) 264 82 70
Fax (36-1) 264 82 75
E-mail: euroinfo@euroinfo.hu
URL: http://www.euroinfo.hu

MALTA

Miller Distributors Ltd

Malta International Airport
PO Box 25
Luqa LOA 05
Tel. (356) 66 44 88
Fax (356) 67 67 99
E-mail: gwirth@usa.net

POLSKA

Ars Polona

Krakowskie Przedmiescie 7
Sk. pocztowa 1001
PL-00-950 Warszawa
Tel. (48-22) 826 12 01
Fax (48-22) 826 62 40
E-mail: books119@arspolona.com.pl

ROMÂNIA

Euromedia

Strada Franceza Nr 44 sector 3
RO-70749 Bucuresti
Tel. (40-1) 315 44 03
Fax (40-1) 315 44 03
E-mail: mnedelciu@pcnet.pcnet.ro

ROSSIJA

CCEC

60-Ietuya Oktyabrya Av. 9
117312 Moscow
Tel. (7-095) 135 52 27
Fax (7-095) 135 52 27

SLOVAKIA

Centrum VTI SR

Nam. Slobody, 19
SK-81223 Bratislava
Tel. (421-7) 54 41 83 64
Fax (421-7) 54 41 83 64
E-mail: europ@ttb1.slik.stuba.sk
URL: http://www.slik.stuba.sk

SLOVENIJA

Gospodarski Vestnik

Dunajska cesta 5
SLO-1000 Ljubljana
Tel. (386) 613 09 16 40
Fax (386) 613 09 16 45
E-mail: europ@gvestnik.si
URL: http://www.gvestnik.si

TURKIYE

Dunya Infotel AS

100, Yil Mahallesi 34440
TR-80050 Bagcilar-Istanbul
Tel. (90-212) 629 46 89
Fax (90-212) 629 46 27
E-mail: infotel@dunya-gazete.com.tr

AUSTRALIA

Hunter Publications

PO Box 404
3067 Abbotsford, Victoria
Tel. (61-3) 94 17 53 61
Fax (61-3) 94 19 71 54
E-mail: pdavies@ozemail.com.au

CANADA

Les éditions La Liberté Inc.

3020, chemin Sainte-Foy
G1X 3V6 Sainte-Foy, Quebec
Tel. (1-418) 658 37 63
Fax (1-800) 567 54 49
E-mail: liberte@mediom.qc.ca

Renouf Publishing Co. Ltd

5369 Chemin Canotek Road Unit 1
K1J 9J3 Ottawa, Ontario
Tel. (1-613) 745 26 65
Fax (1-613) 745 76 60
E-mail: order.dept@renoufbooks.com
URL: http://www.renoufbooks.com

EGYPT

The Middle East Observer

41 Sherif Street
Cairo
Tel. (20-2) 392 69 19
Fax (20-2) 393 97 32
E-mail: inquiry@meobserver.com
URL: http://www.meobserver.com.eg

INDIA

EBIC India

3rd Floor, Y. B. Chavan Centre
Gen. J. Bhosale Marg
400 021 Mumbai
Tel. (91-22) 282 60 64
Fax (91-22) 285 45 64
E-mail: ebic@giabom01.vsnl.net.in
URL: http://www.ebicindia.com

JAPAN

PSI-Japan

Asahi Sanbancho Plaza #206
7-1 Sanbancho, Chiyoda-ku
Tokyo 102
Tel. (81-3) 32 34 69 21
Fax (81-3) 32 34 69 15
E-mail: books@psi-japan.co.jp
URL: http://www.psi-japan.co.jp

MALAYSIA

EBIC Malaysia

Level 7, Wisma Hong Leong
18 Jalan Perak
50450 Kuala Lumpur
Tel. (60-3) 21 62 62 98
Fax (60-3) 21 62 61 98
E-mail: ebic-kl@mol.net.my

MEXICO

Mundi Prensa Mexico, SA de CV

Rio Panuco No 141
Colonia Cuauhtemoc
MX-06500 Mexico, DF
Tel. (52-5) 533 56 58
Fax (52-5) 514 67 99
E-mail: 101545.2361@compuserve.com

PHILIPPINES

EBIC Philippines

19th Floor, PS Bank Tower
Sen Gil J. Puyat Ave cor Triunfo St
Makati City
Metro Manila
Tel. (63-2) 759 66 80
Fax (63-2) 759 66 90
E-mail: ecpcpcom@globe.com.ph
URL: http://www.eccp.com

SOUTH AFRICA

Eurochamber of Commerce in South Africa

PO Box 781738
2146 Sandton
Tel. (27-11) 884 39 52
Fax (27-11) 883 55 73
E-mail: info@eurochamber.co.za

SOUTH KOREA

**The European Union Chamber
of Commerce in Korea**

5th Fl, The Shilla Hotel
202, Jangchung-dong 2 Ga, Chung-ku
100-392 Seoul
Tel. (82-2) 22 53-5631/4
Fax (82-2) 22 53-5635/6
E-mail: aucck@euccck.org
URL: http://www.euccck.org

SRI LANKA

EBIC Sri Lanka

Trans Asia Hotel
115 Sir chittampalam
A. Gardiner Mawatha
Colombo 2
Tel. (94-1) 074 71 50 78
Fax (94-1) 44 87 79
E-mail: ebic@itmin.com

THAILAND

EBIC Thailand

29 Vanissa Building, 8th Floor
Soi Chidlom
Ploenchit
10330 Bangkok
Tel. (66-2) 655 06 27
Fax (66-2) 655 06 28
E-mail: ebicthk@ksc15.th.com
URL: http://www.ebicthk.org

UNITED STATES OF AMERICA

Bernan Associates

4611-F Assembly Drive
Lanham MD20706
Tel. (1-800) 274 44 47 (toll free telephone)
Fax (1-800) 865 34 50 (toll free fax)
E-mail: query@bernan.com
URL: http://www.bernan.com

**ANDERE LANDER/OTHER COUNTRIES/
AUTRES PAYS**

Bitte wenden Sie sich an ein Büro Ihrer
Wahl/ Please contact the sales office
of your choice/ Veuillez vous adresser
au bureau de vente de votre choix

**Office for Official Publications
of the European Communities**

2, rue Mercier
L-2985 Luxembourg
Tel. (352) 29 29-42455
Fax (352) 29 29-42758
E-mail: info.info@cec.eu.int
URL: http://eur-op.eu.int

Preis in Luxemburg (ohne MwSt.) • Price (excluding VAT) in Luxembourg • Prix au Luxembourg (TVA exclue):
Einzelpreis • Single copy • Prix par numéro: EUR 20
Abonnement • Subscription: EUR 180



AMT FÜR AMTLICHE VERÖFFENTLICHUNGEN DER EUROPÄISCHEN GEMEINSCHAFTEN
OFFICE FOR OFFICIAL PUBLICATIONS OF THE EUROPEAN COMMUNITIES
OFFICE DES PUBLICATIONS OFFICIELLES DES COMMUNAUTÉS EUROPÉENNES

L-2985 Luxembourg