

# Eurostatistik

Daten zur Konjunkturanalyse

**Monatlich**

---

# Eurostatistics

Data for short-term economic analysis

**Monthly**

---

# Eurostatistiques

Données pour l'analyse de la conjoncture

**Mensuel**

---



EUROPÄISCHE KOMMISSION  
EUROPEAN COMMISSION  
COMMISSION EUROPÉENNE



THEMENKREIS 1 – THEME 1 – THÈME 1  
Allgemeine Statistik  
General statistics  
Statistiques générales

1

D E T A I L E D T A B L E S

## DE ..... Eurostat hat den Auftrag, der Europäischen Union einen qualitativ hochwertigen statistischen Informationsdienst bereitzustellen.

Eurostat-Reihen: ein an den Bedarf aller Nutzer angepaßtes Angebot.

**Pressemitteilungen:** Sie enthalten die Schlüsselzahlen zur EU, zu ihren Mitgliedstaaten und ihren Partnern. Die Pressemitteilungen werden kostenlos zur Verfügung gestellt. Unmittelbar nach ihrer Veröffentlichung sind sie auch im Internet zu finden:  
[www.europa.eu.int/comm/eurostat/](http://www.europa.eu.int/comm/eurostat/)

**Statistik kurzgefaßt:** aktuelle Zusammenfassungen der wichtigsten Ergebnisse von statistischen Erhebungen, Studien und Analysen.

**Schlüsselindikatoren:** Diese Reihe enthält in einem handlichen Buch von maximal 100 Seiten die wichtigsten Indikatoren zu einem Themenbereich oder einem Teilbereich.

**Panorama der Europäischen Union:** In dieser Reihe geht es um die Merkmale und Trends in multisektoralen Themenbereichen oder sektoralen Teilbereichen.

**Methoden und Nomenklaturen:** Diese Veröffentlichungen richten sich an Fachleute; sie beschreiben die Methoden und Systematiken, die für einzelne Themen, Themenbereiche oder Sektoren verwendet werden.

**Detaillierte Tabellen:** Diese Veröffentlichungen richten sich an Fachleute; darin sind ein Teil oder die Gesamtheit der statistischen Angaben zu einem Thema, Themenbereich oder Sektor zu finden.

**Studien und Forschung:** Zusammenfassungen der Ergebnisse von Studien und Forschungsarbeiten im Bereich der europäischen Statistik.

**Kataloge:** Die kostenlosen Kataloge informieren rasch und genau über das Produkt- und Dienstleistungsangebot von Eurostat.

## EN ..... Our mission is to provide the European Union with a high-quality statistical information service

Eurostat's collections are adapted to the needs of all users.

**Press releases:** key figures on the EU, the Member States and their partners. They are provided free of charge. They are also available on the Internet as soon as they are published:  
[www.europa.eu.int/comm/eurostat/](http://www.europa.eu.int/comm/eurostat/)

**Statistics in focus:** up-to-date summaries of the main results of statistical surveys, studies and analyses.

**Key indicators:** the main indicators on a theme or sub-theme in an easy-to-carry booklet.

**Panorama of the European Union:** highlights the features and trends of a multi-sectoral theme or a sectoral sub-theme.

**Methods and nomenclatures** are intended for specialists who want to consult the methodologies and nomenclatures used for a theme, a sub-theme or a sector.

**Detailed tables:** statistical data for specialists compiled on a theme, sub-theme or sector.

**Studies and research** summarise the results of European statistical studies and research and are intended for specialists.

**Catalogues:** free of charge rapid access to concise information on Eurostat's products and services.

## FR ..... Notre mission est de fournir à l'Union européenne un service d'information statistique de qualité

Les collections d'Eurostat sont une offre adaptée aux besoins de tous les utilisateurs.

**Communiqués de presse:** les chiffres clés sur l'UE, les États membres et leurs partenaires. Ils sont distribués gratuitement et sont également disponibles sur Internet dès leur publication.

**Statistiques en bref:** synthèses actualisées des principaux résultats des enquêtes, des études et des analyses statistiques.

**Indicateurs clés:** les principaux indicateurs concernant un thème ou un sous-thème, sous la forme d'un livret facile à emporter.

**Panorama de l'Union européenne:** les caractéristiques et les tendances d'un thème multisectoriel ou d'un sous-thème sectoriel.

**Méthodes et nomenclatures:** les méthodologies et les nomenclatures relatives à un thème, un sous-thème ou un secteur.

**Tableaux détaillés:** des données statistiques élaborées concernant un thème, un sous-thème ou un secteur, destinées aux spécialistes.

**Études et recherche:** cette collection comprend les résultats d'études et de recherches européennes en statistique et sont destinées aux spécialistes.

**Catalogues:** des informations concises sur les produits et services d'Eurostat. Ils peuvent être obtenus gratuitement.



8-9 ... 2000

# Eurostatistik

Daten zur Konjunkturanalyse

**Monatlich**

.....

# Eurostatistics

Data for short-term economic analysis

**Monthly**

.....

# Eurostatistiques

Données pour l'analyse de la conjoncture

**Mensuel**

.....



EUROPÄISCHE KOMMISSION  
EUROPEAN COMMISSION  
COMMISSION EUROPÉENNE



THEMENKREIS 1 – THÈME 1 – THÈME 1  
Allgemeine Statistik  
General statistics  
Statistiques générales



# DE Unmittelbarer Zugriff auf harmonisierte statistische Daten

## Eurostat Data Shops:

bieten ein umfassendes Angebot an „maßgeschneiderten“ Dienstleistungen:

- ★ eine unmittelbare Bearbeitung von Informationsanfragen;
- ★ eine garantiert schnelle und individuelle Antwort;
- ★ Wahl des Trägers, auf dem die statistischen Daten geliefert werden.

Informationen können telefonisch, schriftlich, per Fax oder per E-Mail angefragt werden.

## Internet:

Die wesentlichen statistischen Nachrichten aus der Gemeinschaft

- ★ Euro-Indikatoren: über 100 harmonisierte, vergleichbare und kostenlose Indikatoren der Eurozone;
- ★ Pressemitteilungen: direkter Zugriff auf alle Pressemitteilungen von Eurostat.

Weitere Informationen finden sich auf der Internet-Site unter [www.europa.eu.int/comm/eurostat/](http://www.europa.eu.int/comm/eurostat/)

# EN Immediate access to harmonized statistical data

## Eurostat Data Shops:

provide a wide range of **tailor-made services**:

- ★ immediate information searches
- ★ rapid and personalised response
- ★ choice of data carrier

Information can be requested by phone, mail, fax or e-mail.

## Internet:

Essentials on Community statistical news

- ★ Euro indicators: more than 100 indicators on the euro-zone; harmonized, comparable, and free of charge;
- ★ Press releases: direct access to all Eurostat press releases.

For further information, visit us on the Internet at: [www.europa.eu.int/comm/eurostat/](http://www.europa.eu.int/comm/eurostat/)

# FR Accès immédiat à des données statistiques harmonisées

## Eurostat Data Shops:

offrent un large éventail de prestations «sur mesure»:

- ★ la prise en charge immédiate de toute recherche d'information,
- ★ la garantie d'une réponse rapide et personnalisée,
- ★ le choix du support de fourniture des données.

Les informations peuvent être demandées par téléphone, par courrier, par télécopie ou par courrier électronique.

## Internet:

L'essentiel de l'actualité statistique communautaire

- ★ Euro-indicateurs: plus de cent indicateurs sur la zone euro (harmonisés, comparables et disponibles gratuitement).
- ★ Communiqués de presse: accès direct à tous les communiqués de presse d'Eurostat.

Pour plus d'informations, visitez le site Internet d'Eurostat: [www.europa.eu.int/comm/eurostat/](http://www.europa.eu.int/comm/eurostat/)

Zahlreiche weitere Informationen zur Europäischen Union sind verfügbar über Internet, Server Europa (<http://europa.eu.int>).  
A great deal of additional information on the European Union is available on the Internet. It can be accessed through the Europa server (<http://europa.eu.int>).  
De nombreuses autres informations sur l'Union européenne sont disponibles sur Internet via le serveur Europa (<http://europa.eu.int>).

Bibliographische Daten befinden sich am Ende der Veröffentlichung.  
Cataloguing data can be found at the end of this publication.  
Une fiche bibliographique figure à la fin de l'ouvrage.

Luxembourg: Office des publications officielles des Communautés européennes, 2000

ISSN 0252-8266

© Europäische Gemeinschaften, 2000  
© European Communities, 2000  
© Communautés européennes, 2000

Printed in Luxembourg

GEDRUCKT AUF CHLORFREI GEBLEICHTEM PAPIER  
PRINTED ON WHITE CHLORINE-FREE PAPER  
IMPRIMÉ SUR PAPIER BLANCHI SANS CHLORE



EUROSTAT

L-2920 Luxembourg — Tél. (352) 43 01-1 — Télex COMEUR LU 3423  
Rue de la Loi 200, B-1049 Bruxelles — Tél. (32-2) 299 11 11

**DE** Eurostat ist das Statistische Amt der Europäischen Gemeinschaften. Es hat den Auftrag, die Union mit europäischen Statistiken zu versorgen, die Vergleiche zwischen Ländern und Regionen ermöglichen. Eurostat konsolidiert und harmonisiert die in den Mitgliedstaaten erhobenen Daten. Um die weite Verbreitung der gewaltigen verfügbaren Datenmenge zu gewährleisten und den einzelnen Nutzern zu helfen, diese Informationen richtig zu verwenden, hat Eurostat sein Veröffentlichungs- und Dienstleistungsprogramm geschaffen. Um sich gezielt an das breite Publikum oder an Fachleute wenden zu können, wurden für die einzelnen Nutzergruppen spezielle Reihen entwickelt.

Im Rahmen des neuen Programms hat Eurostat eine Web-Site entwickelt. Sie umfaßt ein breites Angebot von Online-Informationen über die Erzeugnisse und Dienstleistungen, Pressemitteilungen, Kataloge, Online-Veröffentlichungen sowie Indikatoren für die Eurozone.

**Yves Franchet**  
Generaldirektor

**EN** Eurostat is the Statistical Office of the European Communities. Its task is to provide the European Union with statistics at a European level, that allow comparisons to be made between countries and regions. Eurostat consolidates and harmonizes the data collected by the Member States.

To ensure that the vast quantity of accessible data is made widely available, and to help each user make proper use of the information, Eurostat has set up a publications and services programme.

As part of the new programme Eurostat has developed its website. It includes a broad range of on-line information on Eurostat products and services, newsletters, catalogues, on-line publications as well as indicators on the euro-zone.

**Yves Franchet**  
Director-General

**FR** Eurostat est l'Office statistique des Communautés européennes. Il a pour tâche de fournir à l'Union européenne des statistiques au niveau européen, qui permettent des comparaisons entre pays et régions. Eurostat consolide et harmonise les données collectées par les États membres.

Pour assurer que l'ensemble des données disponibles soit largement accessible et pour aider chaque utilisateur à faire bon usage de toute cette information, Eurostat a mis en place un programme de publications et de services.

Dans le cadre du nouveau programme, Eurostat a développé son site Internet. Celui-ci comprend toute une série d'informations en ligne sur les produits et les services d'Eurostat, ses bulletins d'information, ses catalogues et ses publications en ligne ainsi que des indicateurs sur la zone euro.

**Yves Franchet**  
Directeur-Général



VORWORT FOREWORD AVANT-PROPOS	5
ZEICHEN UND ABKÜRZUNGEN SYMBOLS AND ABBREVIATIONS SIGNES ET ABRÉVIATIONS	6
SCHAUBILDER: SIEHE AUSFÜHRLICHE AUFSTELLUNG SEITE I FIGURES: SEE DETAILED LIST ON PAGE I GRAPHIQUES: VOIR LISTE DÉTAILLÉE PAGE I	6
TABELLEN: SIEHE AUSFÜHRLICHE AUFSTELLUNG SEITE III TABLES: SEE DETAILED LIST ON PAGE III TABLEAUX: VOIR LISTE DÉTAILLÉE PAGE III	27
Volkswirtschaftliche Gesamtrechnungen ESVG 95 National accounts ESA 95 Comptes nationaux SEC 95	29
Beschäftigung Employment Emploi	43
Arbeitslosigkeit Unemployment Chômage	55
Industrie Industry Industrie	61
Energie Energy Énergie	85
Dienstleistungen Services Services	91
Landwirtschaftliche Erzeugnisse Agricultural products Produits agricoles	99
Außenhandel External trade Commerce extérieur	105
Verbraucherpreise Consumer prices Prix à la consommation	133
Agrarpreisindizes Indices of agricultural prices Indices des prix agricoles	143
Finanzstatistiken Financial statistics Statistiques financières	149
Zahlungsbilanz Balance of payments Balance des paiements	159





# VORWORT

Mit der monatlich erscheinenden Veröffentlichung *Eurostatistik – Daten zur Konjunkturanalyse* werden innerhalb kürzester Frist die neuesten statistischen Daten über die Europäische Union und die Eurozone als Ganzes, über jedes Mitgliedsland sowie über die Vereinigten Staaten und Japan bekanntgegeben.

*Eurostatistik – Daten zur Konjunkturanalyse* enthält die wichtigsten bei Eurostat verfügbaren Statistiken zur konjunkturellen Entwicklung.

Die Publikation wurde im Umfang bewußt begrenzt und enthält keine Anmerkungen zur Methodik, die im übrigen in den spezialisierten Veröffentlichungen von Eurostat zu finden sind.

*Eurostatistik – Daten zur Konjunkturanalyse* enthält keine Kommentare. Dafür werden die wichtigsten Daten in der Veröffentlichungsreihe „Statistik kurzgefaßt“ kommentiert.

Die veröffentlichten Daten stammen aus der Referenz-Datenbank New Cronos.

Diese Daten sind, ebenso wie die Zeitreihen, auch in elektronischer Form verfügbar, und zwar in der Domain EUR 2 von New Cronos.

# FOREWORD

*Eurostatistics – data for short-term economic analysis* is a monthly publication aimed at providing, as rapidly as possible, the latest statistical data on the European Union and the euro-zone as a whole, each Member State, the United States and Japan.

*Eurostatistics – data for short term economic analysis* presents the most relevant statistics on the economic situation held by Eurostat.

The publication is deliberately streamlined and does not contain any methodological notes, which are given in Eurostat's specialised publications.

*Eurostatistics – data for short-term economic analysis* does not include comments.

For this, "Statistics in focus" will comment on the most important data.

The data presented are taken from Eurostat's on-line database, New Cronos, Eurostat's reference environment. These data, as well as the chronological series, are also available in electronic form, this being the "EUR2" domain in New Cronos.

# AVANT-PROPOS

*Eurostatistiques – Données pour l'analyse de la conjoncture* est une publication mensuelle qui a pour but de fournir dans les meilleurs délais les données statistiques les plus récentes pour l'Union européenne et la zone Euro en tant qu'ensembles, pour les pays membres ainsi que pour leurs principaux partenaires extracommunautaires (États-Unis d'Amérique et Japon).

*Eurostatistiques – Données pour l'analyse de la conjoncture* reprend les statistiques les plus importantes sur la situation économique disponibles auprès d'Eurostat.

Cette publication ne comporte pas de notes méthodologiques. Elles sont disponibles dans les publications spécialisées d'Eurostat.

*Eurostatistiques – Données pour l'analyse de la conjoncture* ne comprend pas de commentaires. Par contre, les données les plus importantes sont commentées dans la collection «Statistiques en bref».

Les données présentées proviennent de la base de données New Cronos, environnement de référence d'Eurostat.

Ces données, ainsi que les séries historiques, sont également disponibles sous forme électronique, elles constituent le domaine EUR 2 de New Cronos.

# ZEICHEN UND ABKÜRZUNGEN      SYMBOLS AND ABBREVIATIONS      SIGNES ET ABRÉVIATIONS

<b>0</b>	Weniger als die Hälfte der verwendeten Einheit	Data less than the unit used	Donnée inférieure à la moitié de l'unité utilisée
<b>%</b>	Prozent	Per cent	Pourcentage
<b>T/T-1 %</b>	Prozentualer Zuwachs eines Vierteljahres gegenüber dem vorhergehenden Vergleichszeitraum (Monat, Vierteljahr, Jahr)	Percentage increase of one period (month, quarter, year) on the corresponding previous period	Accroissement en pourcentage d'une période (mois, trimestre ou année) sur la période précédente
<b>T/T-12 %</b>	Prozentualer Zuwachs eines Monats gegenüber dem entsprechenden Monat des Vorjahres	Percentage increase on the corresponding month of the previous year	Accroissement en pourcentage d'un mois sur le mois correspondant de l'année précédente
<b>1990 = 100</b>	Basisjahr	Reference year	Année de base
<b>1 000</b>	in 1 000	Thousand	Millier
<b>Mio.</b>	Million	Million	Million
<b>Mrd.-Bn-Mrd</b>	Milliarde	Thousand million	Milliard
<b>t</b>	Metrische Tonne	Tonne	Tonne métrique
<b>TJ (GCV)</b>	Terajoule = 10 <sup>9</sup> kJ	Terajoule = 10 <sup>9</sup> kJ	Térajoule = 10 <sup>9</sup> kJ
<b>GWh</b>	Gigawattstunde = 10 <sup>6</sup> kWh	Gigawatt hour = 10 <sup>6</sup> kWh	Gigawattheure = 10 <sup>6</sup> kWh
<b>USD</b>	US-Dollar	US dollar	Dollar US
<b>ECU</b>	Europäische Währungseinheit	European currency unit	Unité monétaire européenne
<b>SZR-SDR-DTS</b>	Sonderziehungsrechte	special drawing rights	Droits de tirages spéciaux
<b>SITC-SITC-CTCI</b>	Standard International Trade Classification	Standard international trade classification	Classification type pour le commerce international
<b>EU-15</b>	Mitgliedstaaten insgesamt	Total of Member States of the EU	Ensemble des États membres de l'UE
<b>EUR-11</b>	Wirtschafts- und Währungsunion (B, D, E, F, IRL, I, L, NL, A, P, FIN)	Euro-zone countries (B, D, E, F, IRL, I, L, NL, A, P, FIN)	Union monétaire économique (B, D, E, F, IRL, I, L, NL, A, P, FIN)
<b>B/L</b>	Belgisch-Luxemburgische Wirtschaftsunion	Belgo-Luxembourg economic union	Union économique belgo-luxembourgeoise
<b>AKP-ACP-ACP</b>	Länder Afrikas, der Karibik und des Pazifiks – Abkommen von Lomé	African, Caribbean and Pacific States party to the Lomé Convention	États d'Afrique, des Caraïbes et du Pacifique – Convention de Lomé
<b>BIP-GDP-PIB</b>	Bruttoinlandsprodukt	Gross domestic product	Produit intérieur brut
<b>OPEC-OPEC-OPEP</b>	Organisation der erdölexportierenden Länder	Organisation of Petroleum Exporting Countries	Organisation des pays exportateurs de pétrole
<b>EGKS-ECSC-CECA</b>	Europäische Gemeinschaft für Kohle und Stahl	European Coal and Steel Community	Communauté européenne du charbon et de l'acier
<b>ESVG-ESA-SEC</b>	Europäisches System Volkswirtschaftlicher Gesamtrechnungen	European system of integrated accounts	Système européen des comptes
<b>t RÖE-toe-tp</b>	Tonne Rohöleinheit	Tonne of oil equivalent	Tonne-équivalent pétrole

---

# Schaubilder Figures Graphiques

---

Die in dieser Ausgabe enthaltenen Angaben wurden der Datenbank New Cronos am 13. Juli 2000 entnommen.  
The data contained in this publication were extracted from New Cronos on 13 July 2000.  
Les données contenues dans cette publication ont été extraites de la base New Cronos le 13 Juillet 2000.



**SCHAUBILDER**  
**FIGURES**  
**GRAPHIQUES**



01

Bruttoinlandsprodukt  
ESVG 95  
Volumenindex

Gross domestic product  
ESA 95  
Volume index

Produit intérieur brut  
SEC 95  
Indice de volume

1995=100

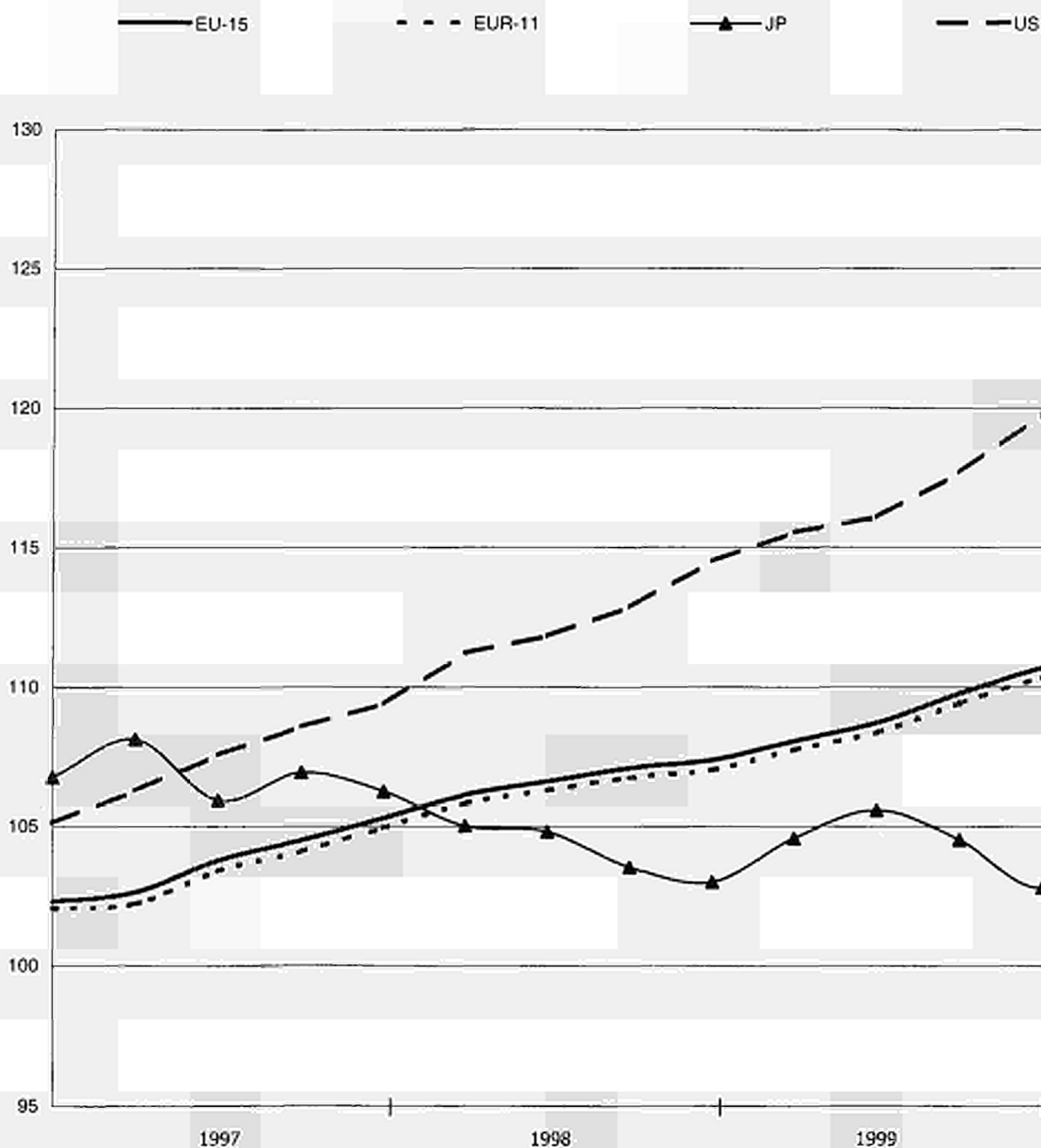

**SCHAUBILDER**  
**FIGURES**  
**GRAPHIQUES**



**0102**

Bruttoinlandsprodukt  
ESVG 95  
Volumenindex

Gross domestic product  
ESA 95  
Volume index

Produit intérieur brut  
SEC 95  
Indice de volume

1995=100

**BELGIQUE/BELGIË**

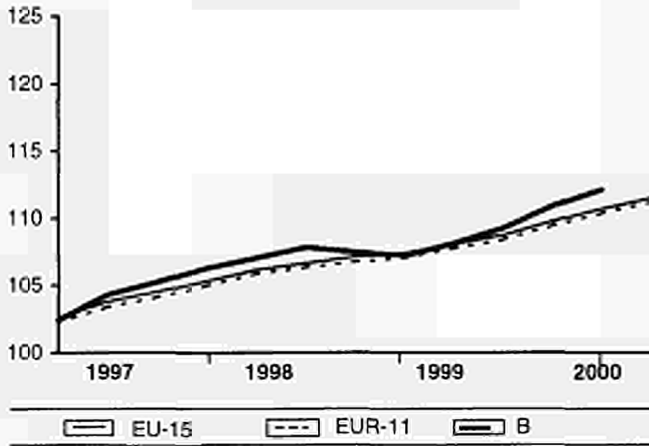

**DANMARK**

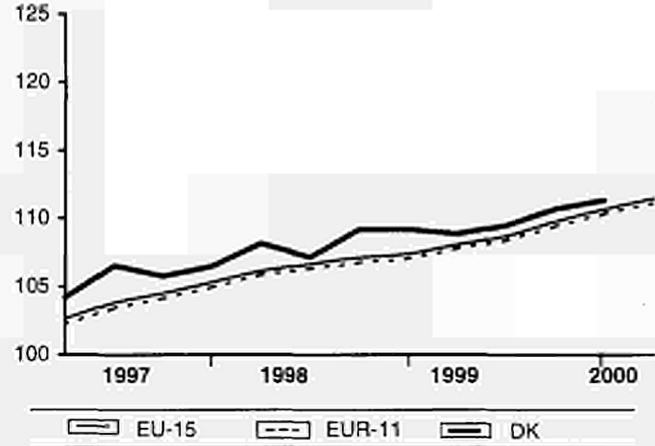

**DEUTSCHLAND**

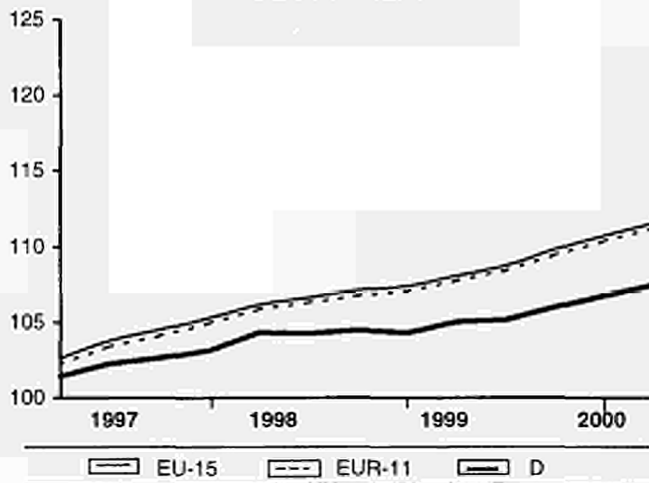

**ESPAÑA**

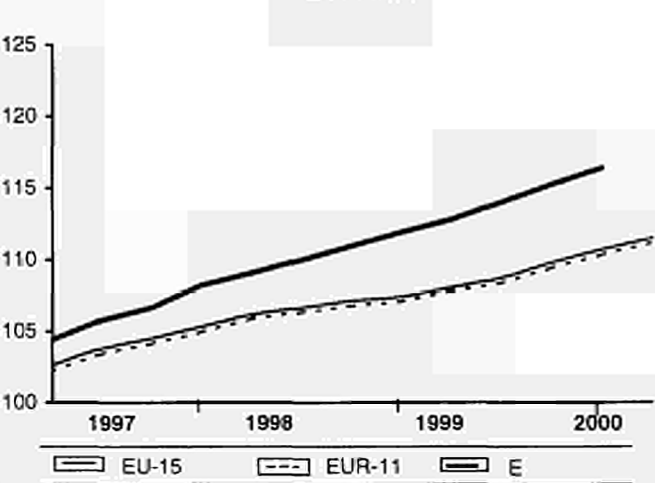

**FRANCE**

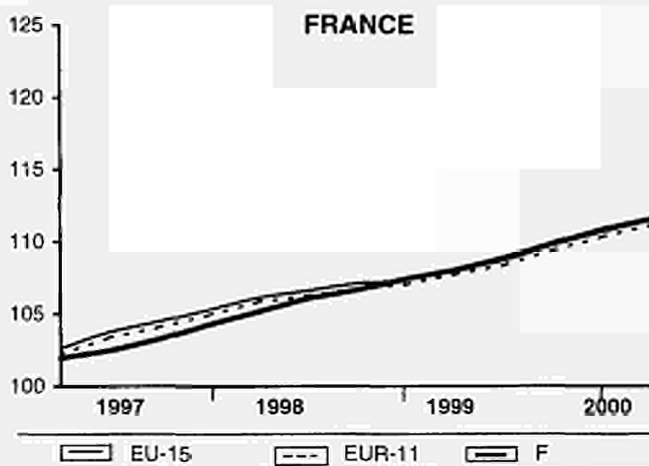

**ITALIA**

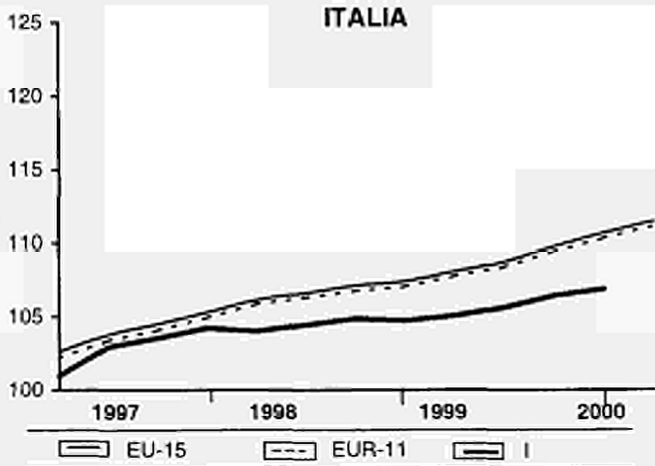

**SCHAUBILDER**  
**FIGURES**  
**GRAPHIQUES**



**0102**

Bruttoinlandsprodukt  
 ESVG 95  
 Volumenindex

Gross domestic product  
 ESA 95  
 Volume index

Produit intérieur brut  
 SEC 95  
 Indice de volume

1995=100

**NEDERLAND**

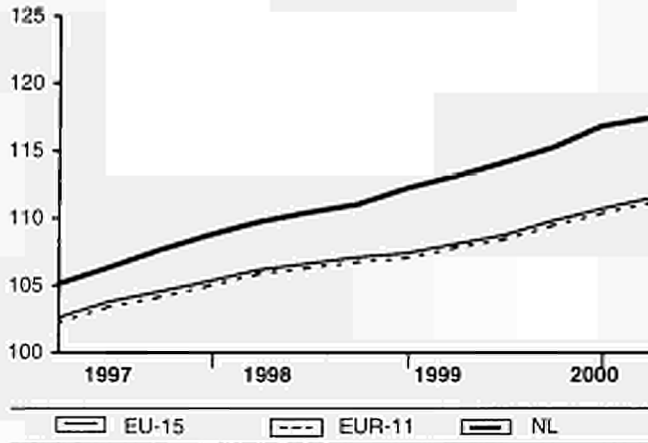

**ÖSTERREICH**

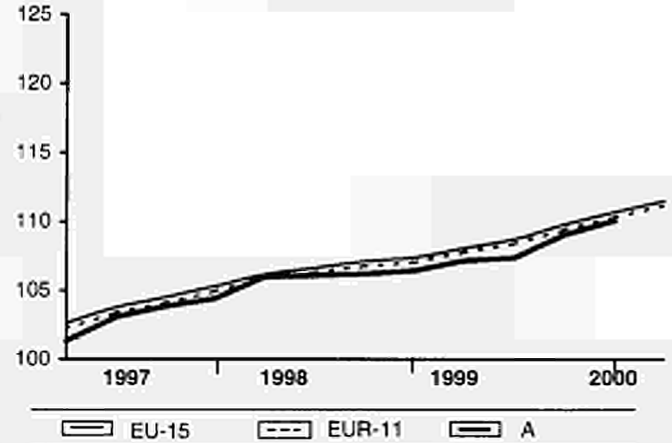

**PORTUGAL**

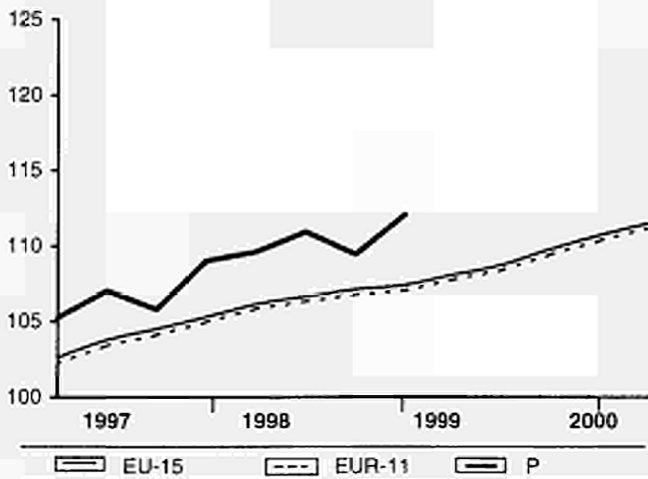

**SUOMI/FINLAND**

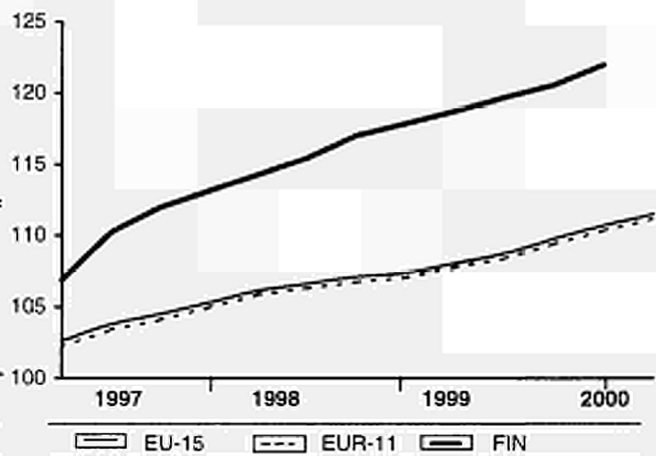

**SVERIGE**

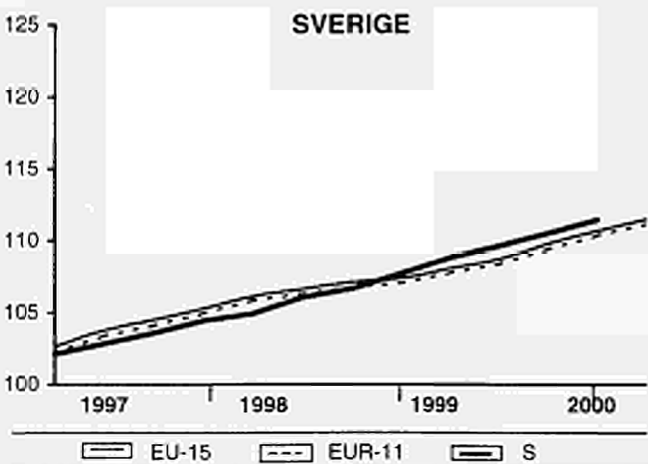

**UNITED KINGDOM**

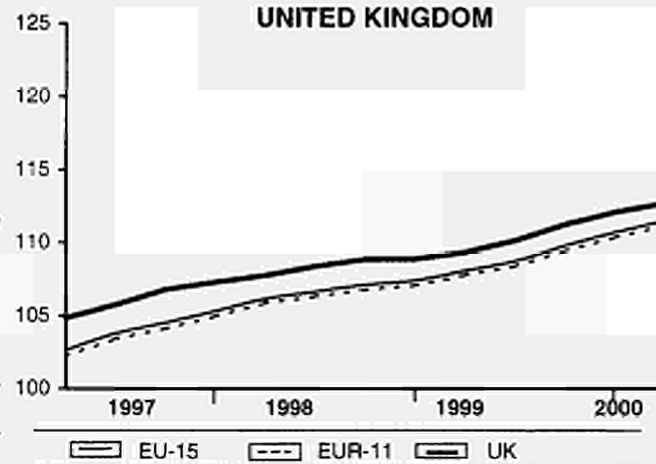

**SCHAUBILDER**  
**FIGURES**  
**GRAPHIQUES**



**0601**

Arbeitslosenquoten  
insgesamt - saisonbereinigt

Unemployment rates total  
seasonally adjusted

Taux de chômage total  
désaisonné

**BELGIQUE/BELGIË**

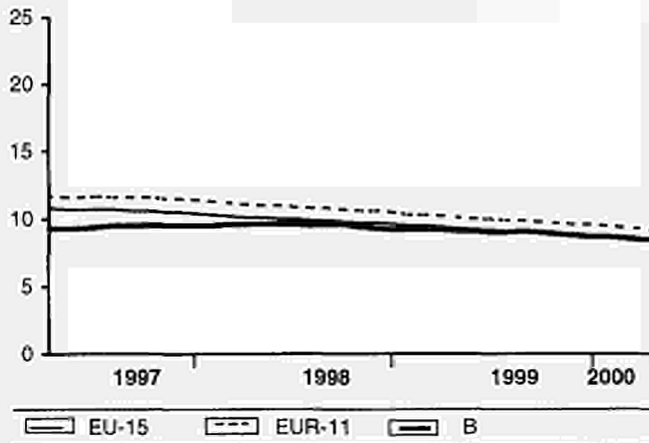

**DANMARK**

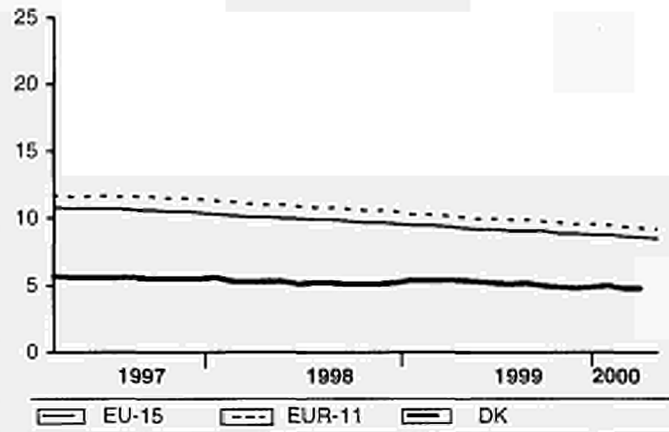

**DEUTSCHLAND**

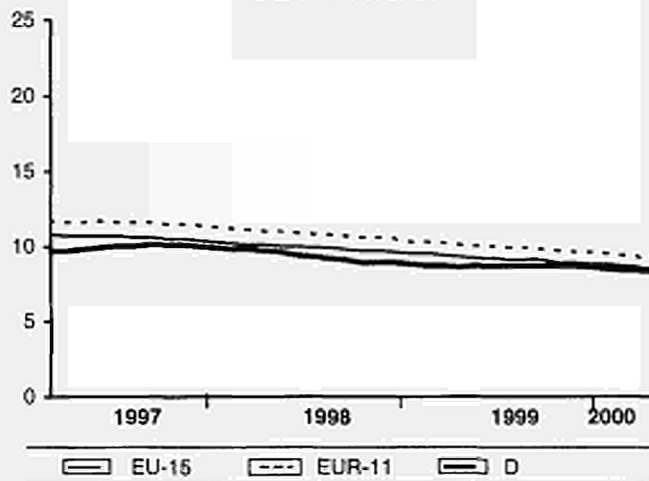

**ESPAÑA**

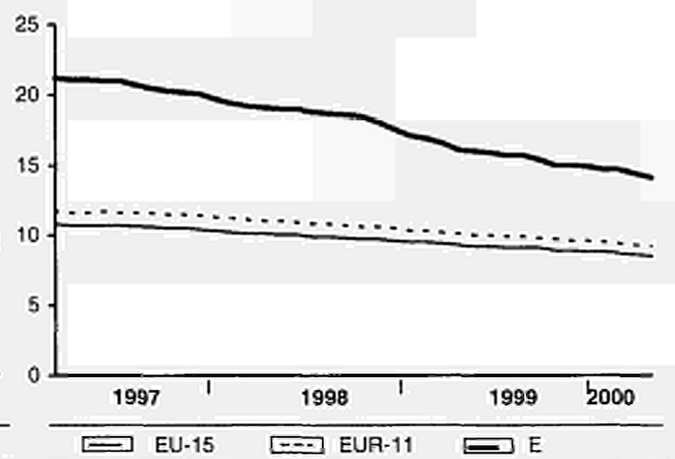

**FRANCE**

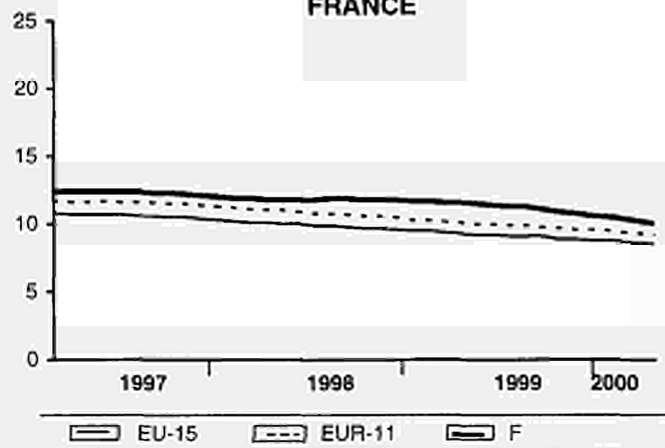



**SCHAUBILDER**  
**FIGURES**  
**GRAPHIQUES**



0601

Arbeitslosenquoten  
insgesamt - saisonbereinigt

Unemployment rates total  
seasonally adjusted

Taux de chômage total  
désaisonné

**IRELAND**

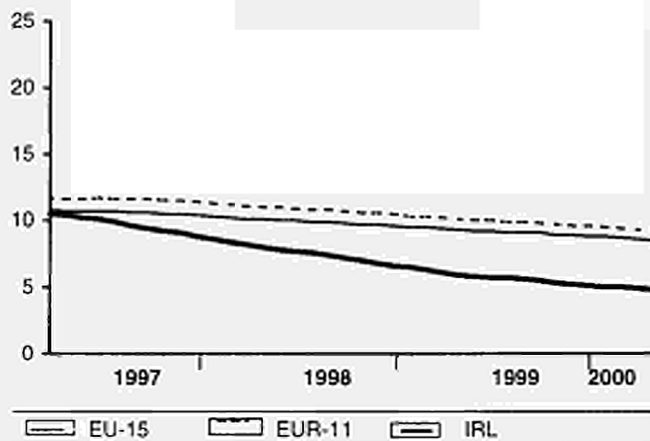

**ITALIA**

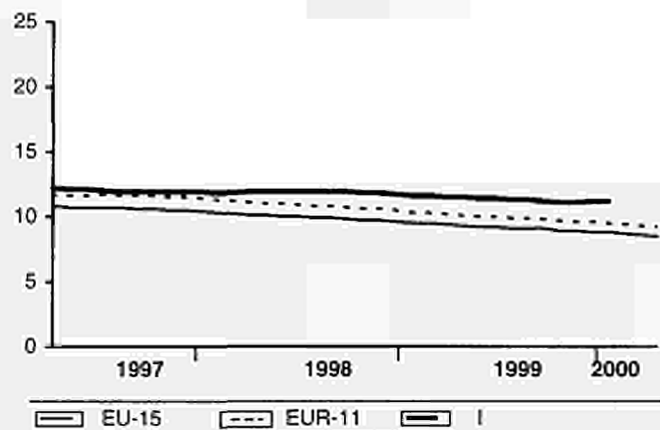

**LUXEMBOURG**

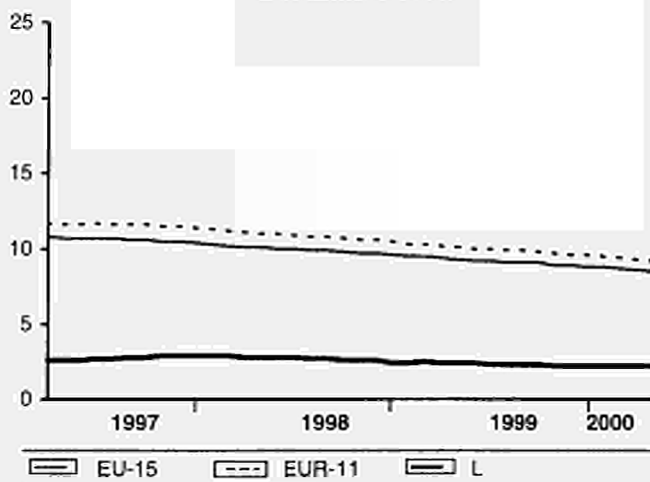

**NEDERLAND**

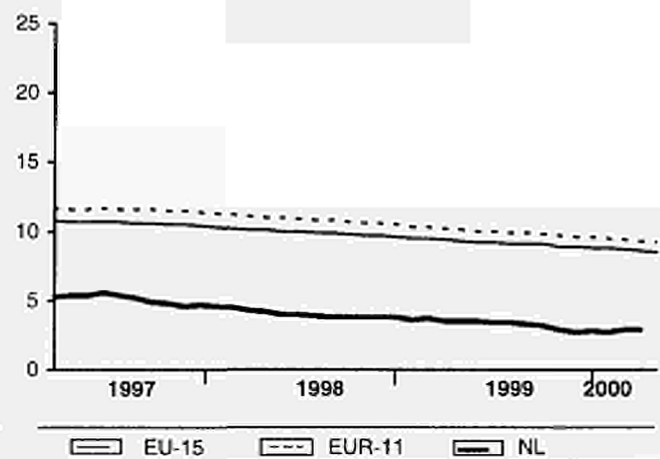

**ÖSTERREICH**

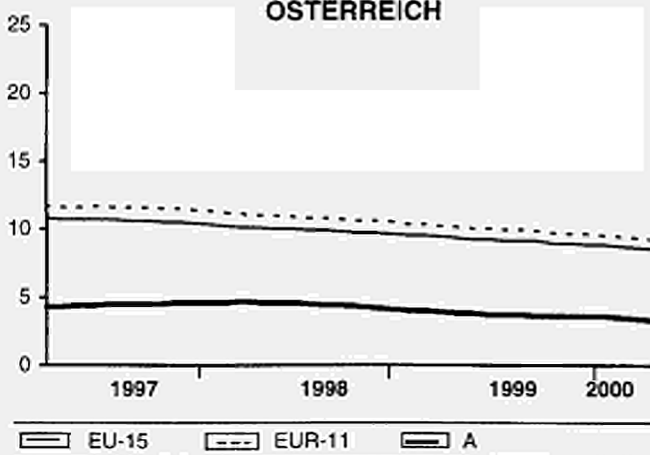

**PORTUGAL**

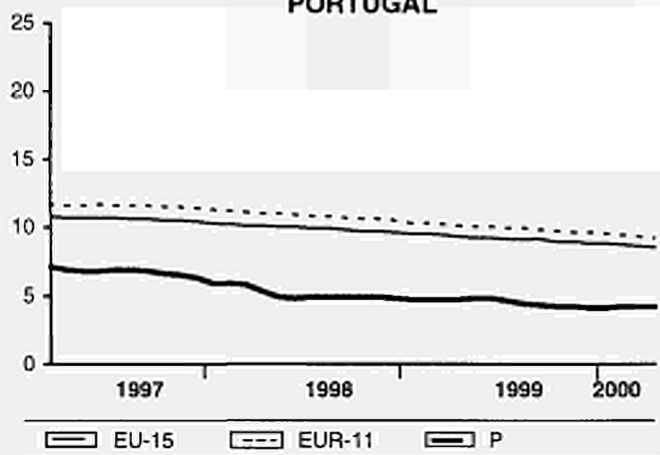

**SCHAUBILDER**  
**FIGURES**  
**GRAPHIQUES**



**0601**

Arbeitslosenquoten  
insgesamt - saisonbereinigt

Unemployment rates total  
seasonally adjusted

Taux de chômage total  
désaisonné

**SUOMI/FINLAND**

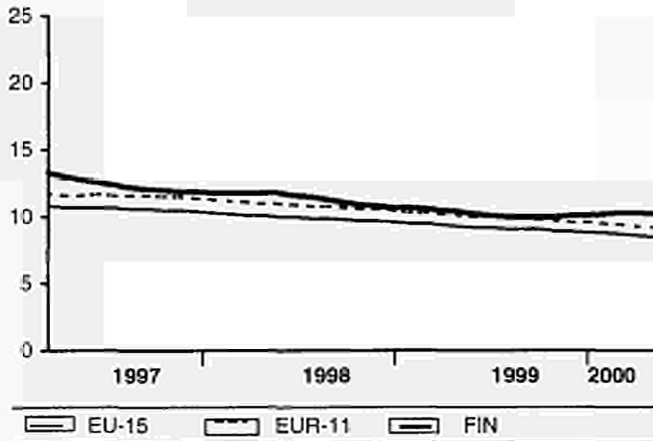

**SVERIGE**

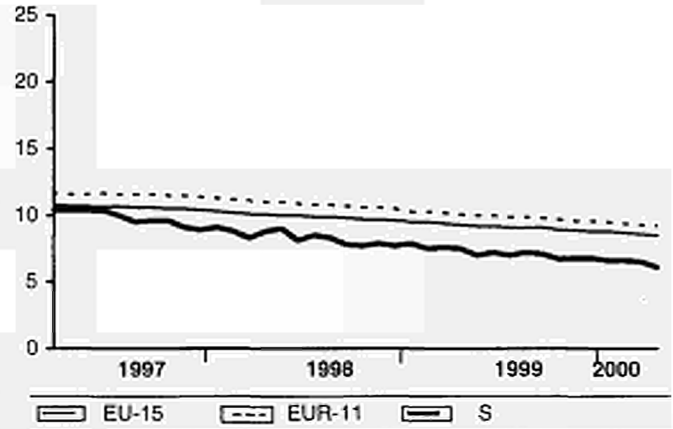

**UNITED KINGDOM**

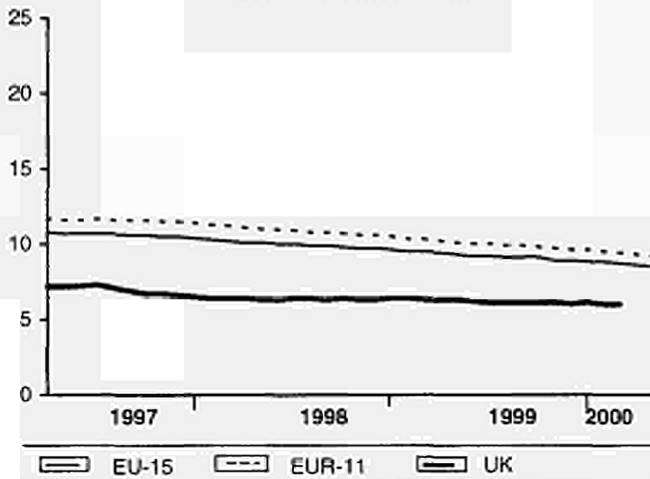

**USA**

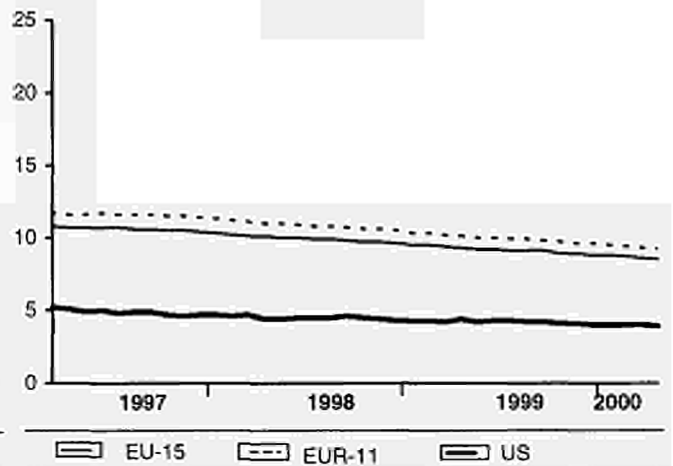

**JAPAN**

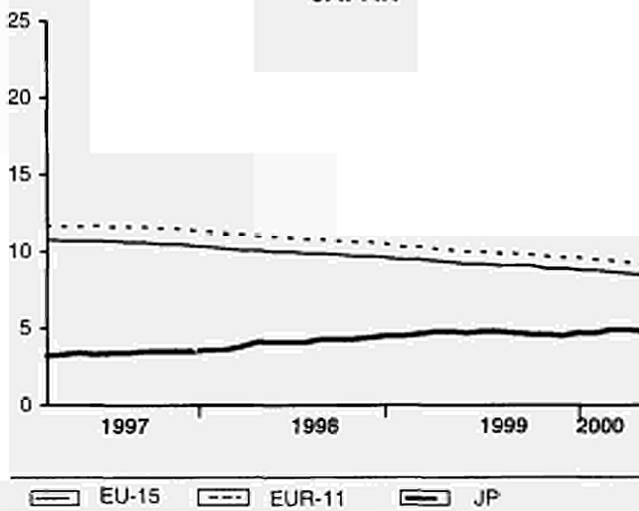

SCHAUBILDER  
FIGURES  
GRAPHIQUES



07

Industrielle Produktion  
Industrie insgesamt  
(ohne Baugewerbe)  
Trend

Industrial production  
Total industry  
(excluding construction)  
Trend

Production industrielle  
Ensemble de l'industrie  
(sans bâtiment)  
Tendance

1995=100

NACE Rev.1 C-E

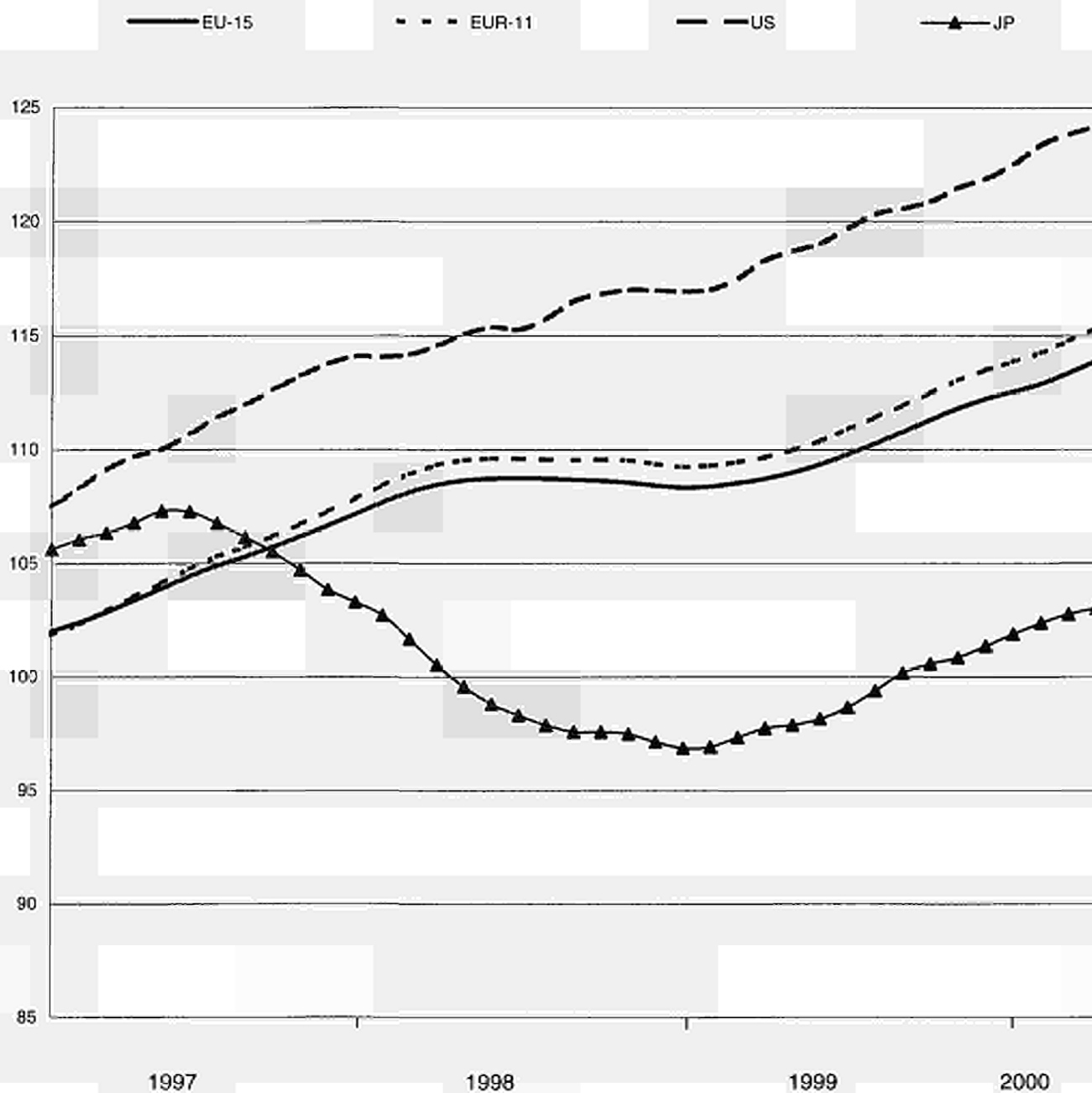

**SCHAUBILDER**  
**FIGURES**  
**GRAPHIQUES**



0701

Industrielle Produktion  
Industrie insgesamt  
(ohne Baugewerbe)  
Trend und  
saisonbereinigte Daten

Industrial production  
Total industry  
(excluding construction)  
Trend and seasonally adjusted  
data

Production industrielle  
Ensemble de l'industrie  
(sans bâtiment)  
Tendance et données  
désaisonnalisées

1995=100

**BELGIQUE/BELGIË**

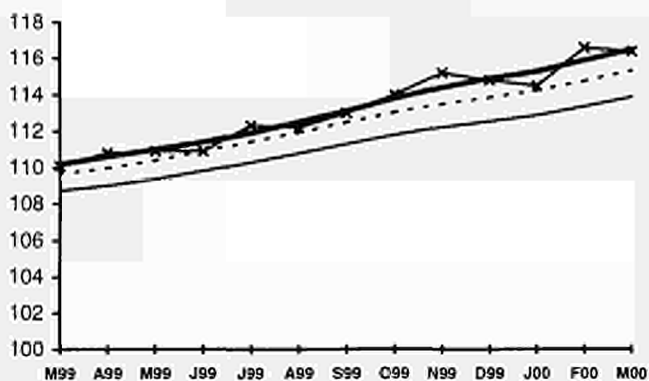

EU-15 EUR-11 B trend B sa

**DANMARK**

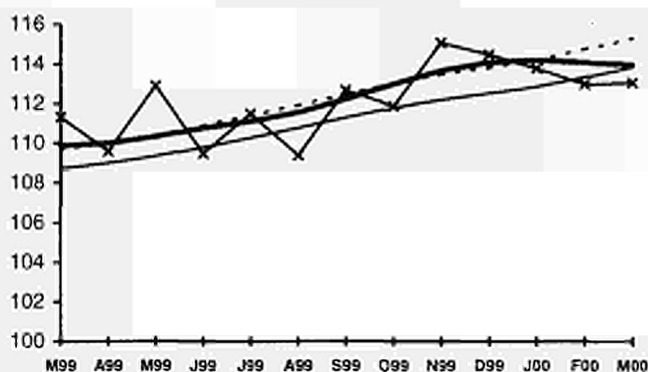

EU-15 EUR-11 DK trend DK sa

**DEUTSCHLAND**

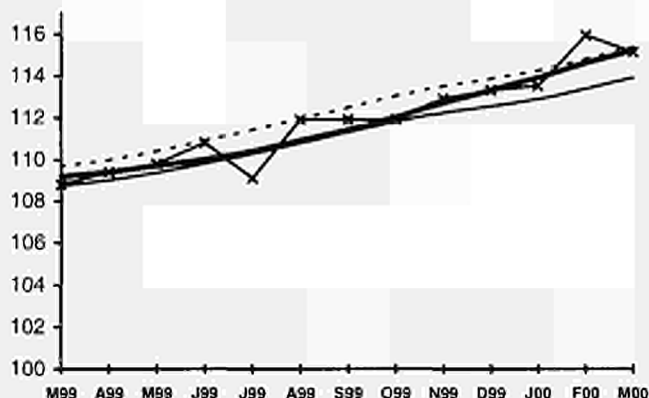

EU-15 EUR-11 D trend D sa

**ELLÁDA**

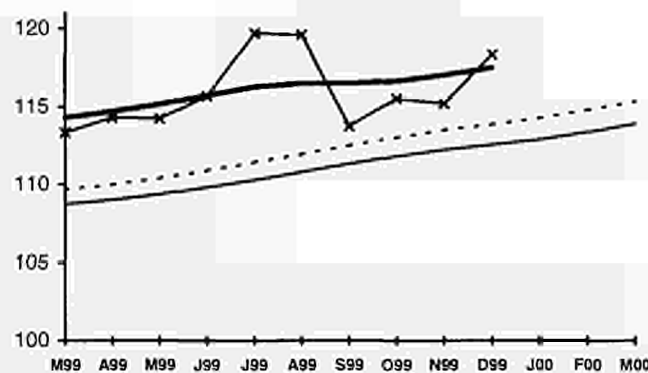

EU-15 EUR-11 EL trend EL sa

**ESPAÑA**

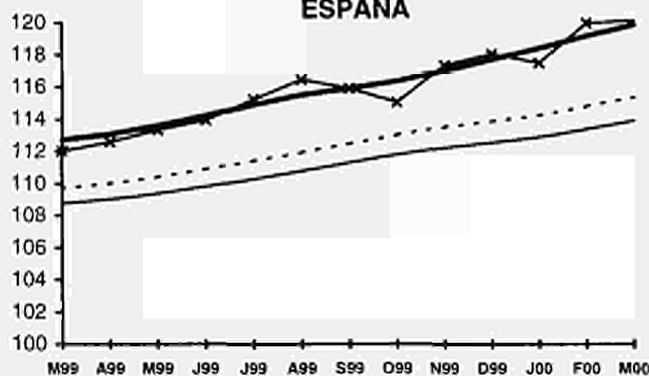

EU-15 EUR-11 E trend E sa

**FRANCE**

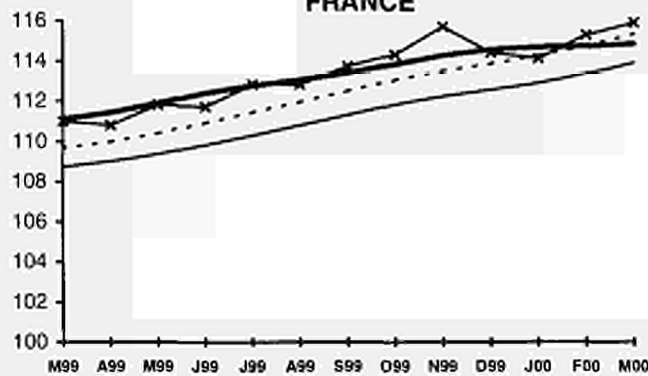

EU-15 EUR-11 F trend F sa

Trend: Trend (Glatte Komponente)  
sa: saisonbereinigte Daten

Trend: Trend cycle  
sa: seasonally adjusted data

Trend: tendance cycle  
sa: données désaisonnalisées

**SCHAUBILDER**  
**FIGURES**  
**GRAPHIQUES**



0701

Industrielle Produktion  
Industrie insgesamt  
(ohne Baugewerbe)  
Trend und  
saisonbereinigte Daten

Industrial production  
Total industry  
(excluding construction)  
Trend and seasonally  
adjusted data

Production industrielle  
Ensemble de l'industrie  
(sans bâtiment)  
Tendance et données  
désaisonnalisées

1995=100

**IRELAND**

**ITALIA**

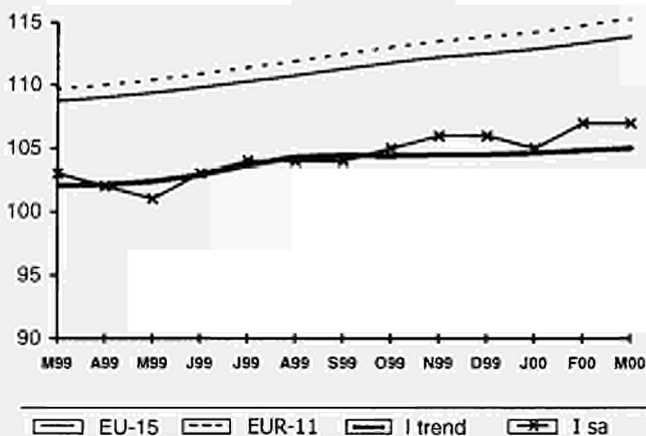
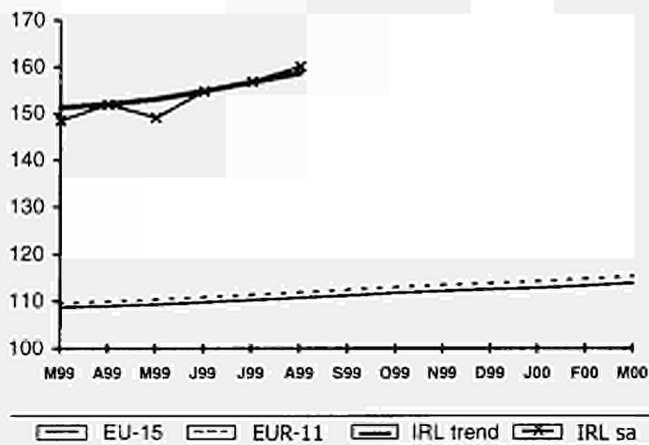

**LUXEMBOURG**

**NEDERLAND**

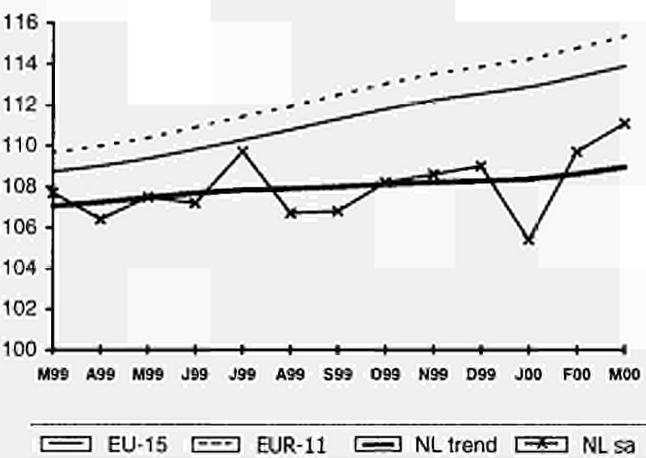
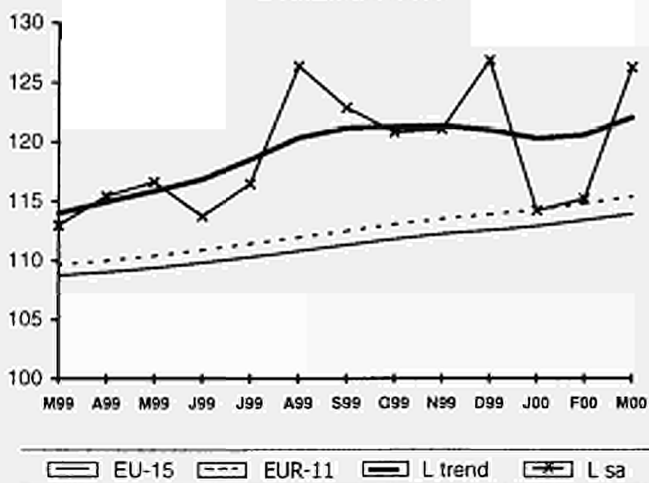

**ÖSTERREICH**

**PORTUGAL**

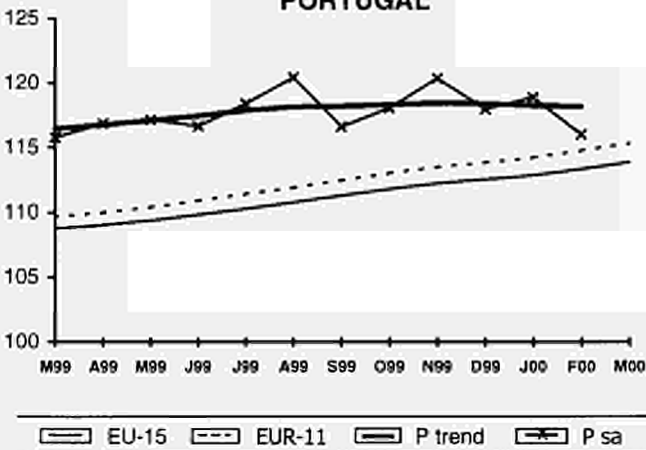
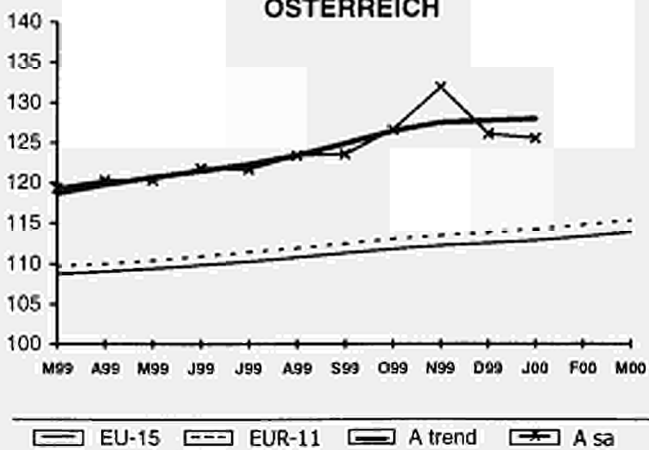

Trend: Trend (Glatte Komponente)  
sa: saisonbereinigte Daten

Trend: Trend cycle  
sa: seasonally adjusted data

Trend: tendance cycle  
sa: données désaisonnalisées

**SCHAUBILDER**  
**FIGURES**  
**GRAPHIQUES**



0701

Industrielle Produktion  
Industrie insgesamt  
(ohne Baugewerbe)  
Trend und  
saisonbereinigte Daten

Industrial production  
Total industry  
(excluding construction)  
Trend and seasonally  
adjusted data

Production industrielle  
Ensemble de l'industrie  
(sans bâtiment)  
Tendance et données  
désaisonnalisées

**SUOMI/FINLAND**

1995=100

**SVERIGE**

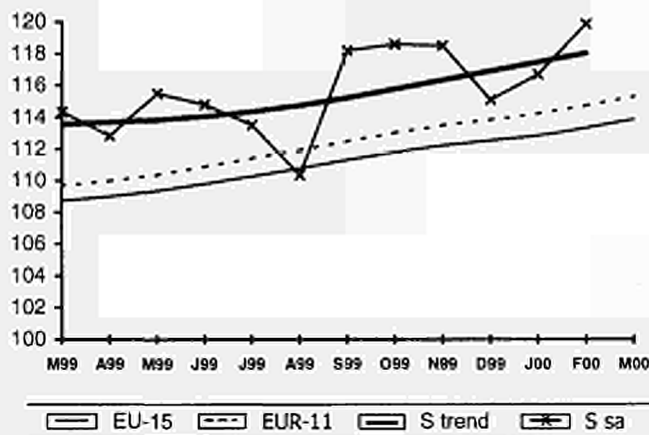
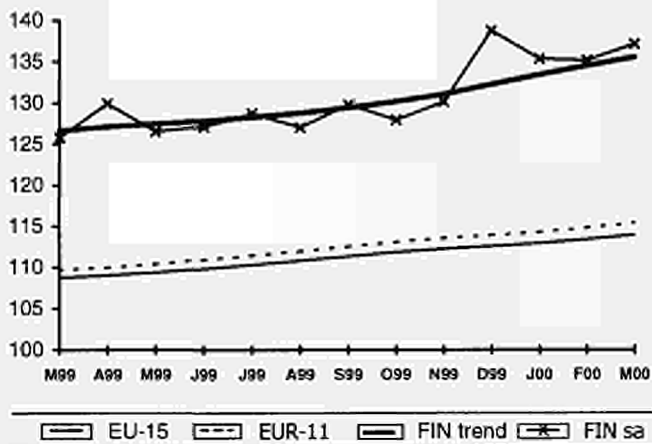

**UNITED KINGDOM**

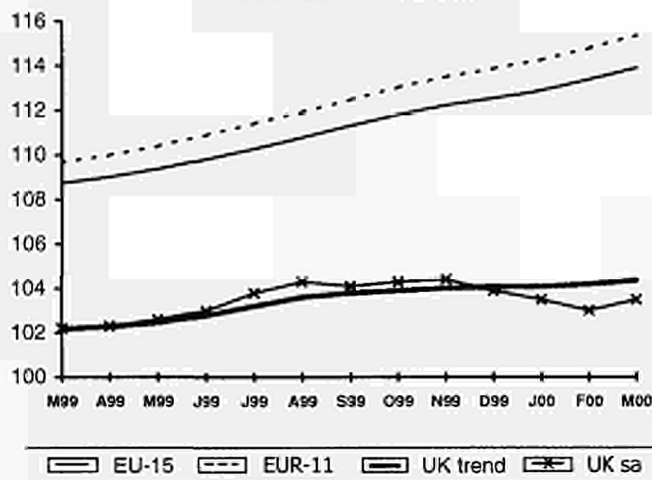

Trend: Trend (Glatte Komponente)  
sa: saisonbereinigte Daten

Trend: Trend cycle  
sa: seasonally adjusted data

Trend: tendance cycle  
sa: données désaisonnalisées

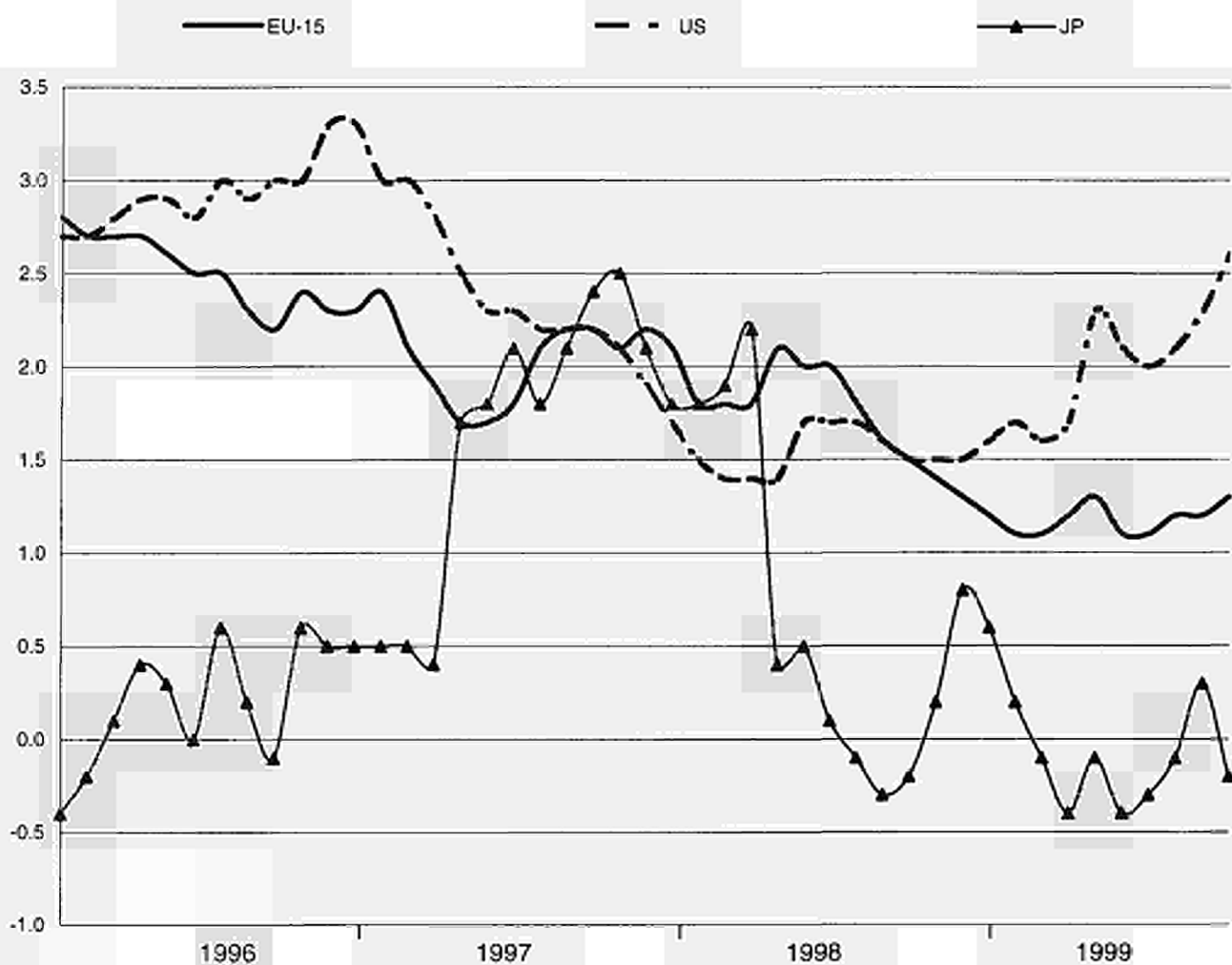

**SCHAUBILDER**  
**FIGURES**  
**GRAPHIQUES**



**2101**

Harmonisierte  
Verbraucherpreisindizes  
Gesamtindex T/T-12%

Harmonized indices of consumer  
prices General index T/T-12%

Indices harmonisés des prix à la  
consommation  
Indice d'ensemble T/T-12%

**BELGIQUE/BELGIË**

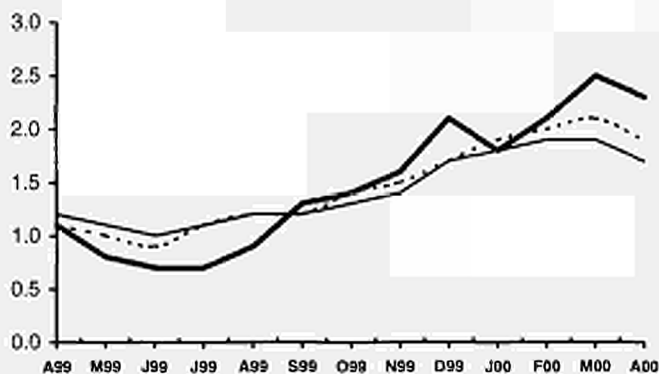

EU-15 EUR-11 B

**DANMARK**

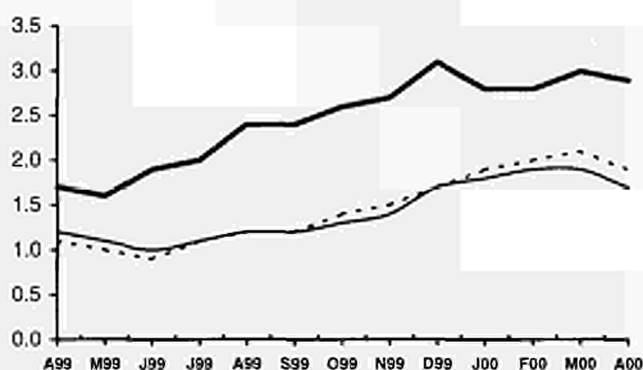

EU-15 EUR-11 DK

**DEUTSCHLAND**

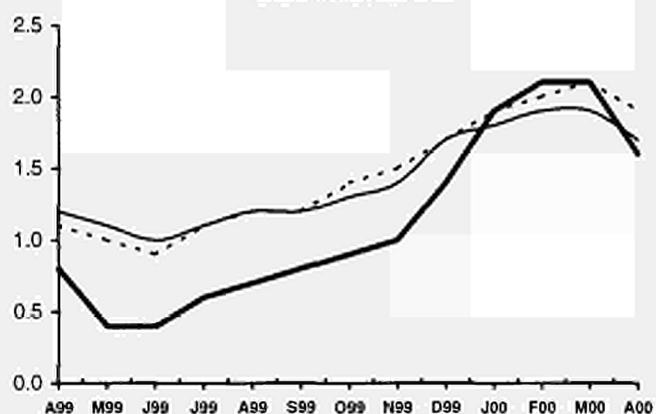

EU-15 EUR-11 D

**ELLÁDA**

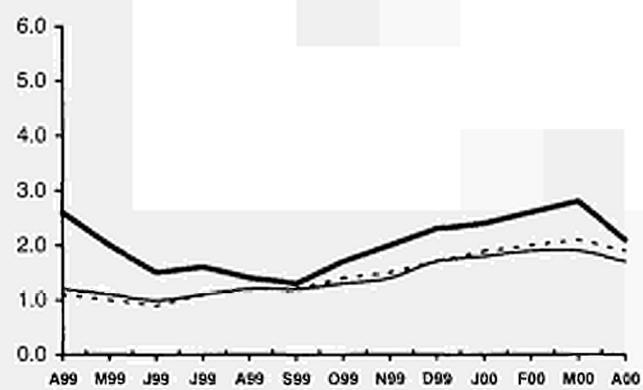

EU-15 EUR-11 EL

**ESPAÑA**

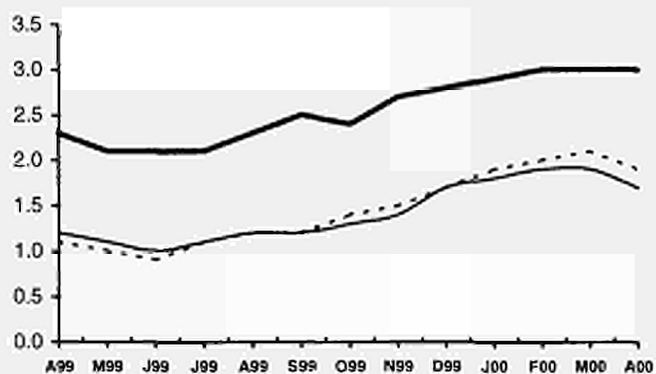

EU-15 EUR-11 E

**FRANCE**

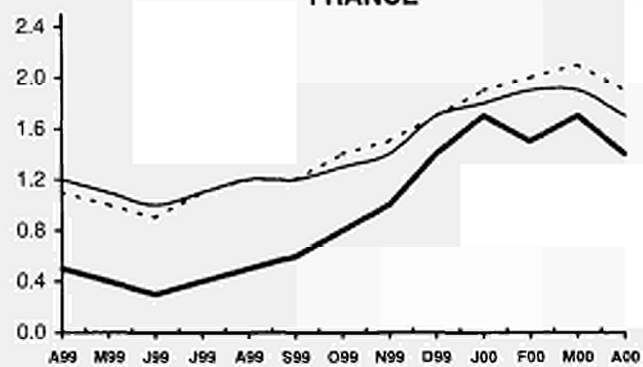

EU-15 EUR-11 F



**SCHAUBILDER**  
**FIGURES**  
**GRAPHIQUES**



**2101**

Harmonisierte  
Verbraucherpreisindizes  
Gesamindex T/T-12%

Harmonised indices of consumer  
prices General index T/T-12%

Indices harmonisés des prix à la  
consommation  
Indice d'ensemble T/T-12%

**IRELAND**

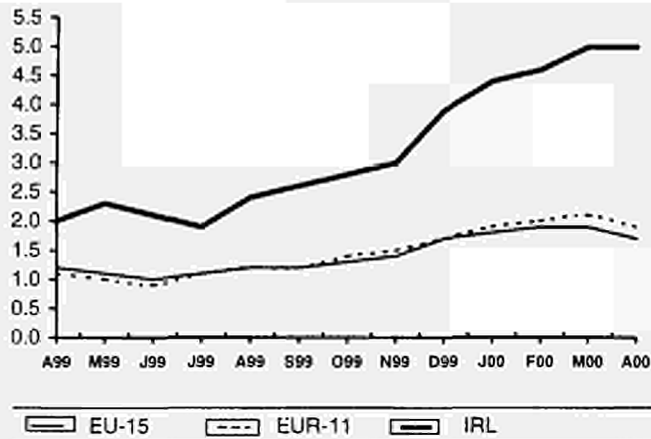

**ITALIA**

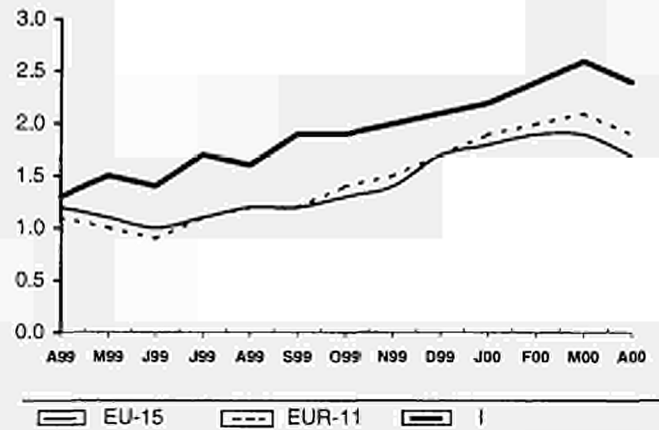

**LUXEMBOURG**

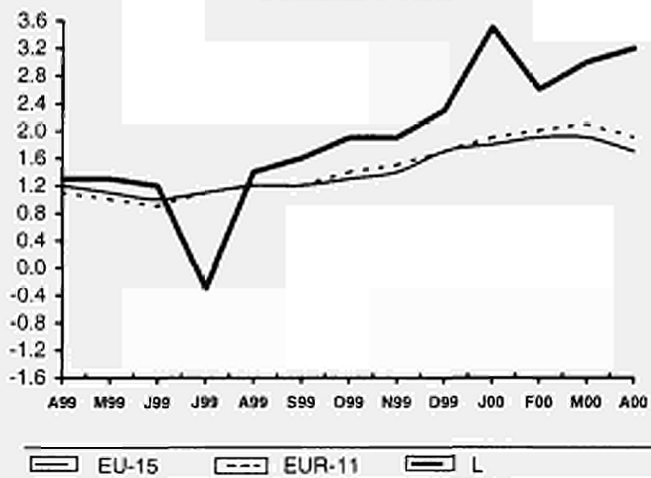

**NEDERLAND**

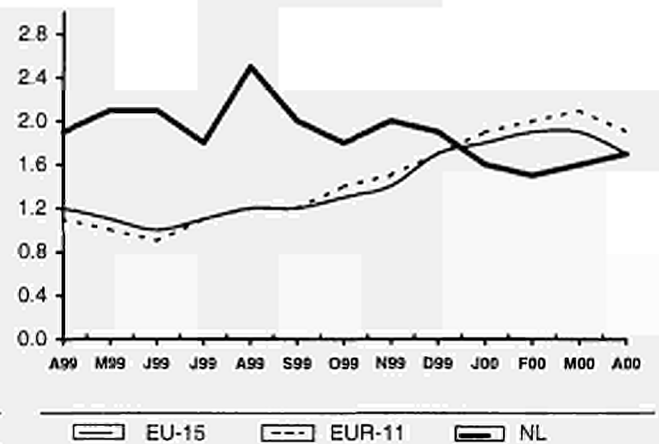

**ÖSTERREICH**

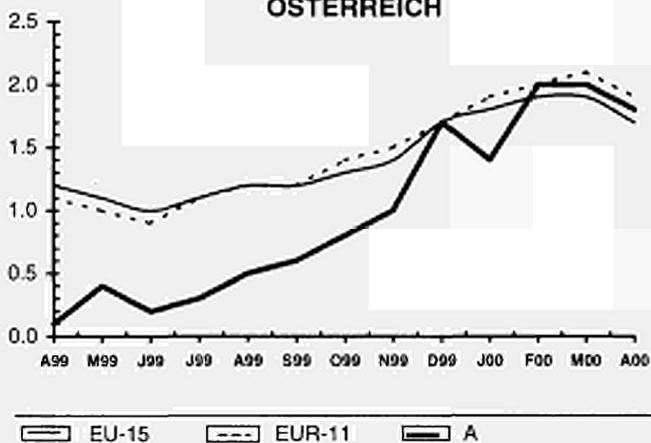

**PORTUGAL**

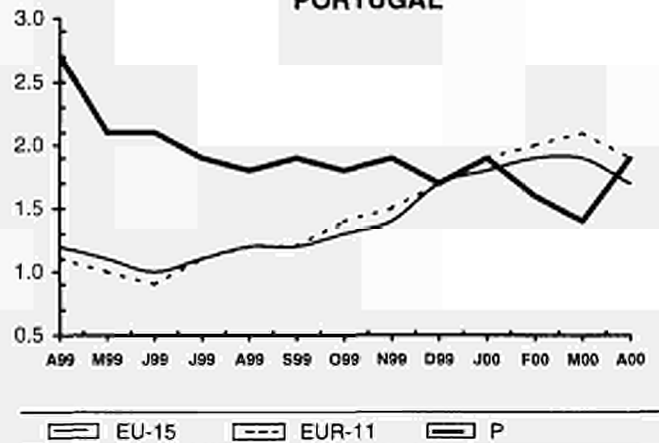

**SCHAUBILDER**  
**FIGURES**  
**GRAPHIQUES**



**2101**

Harmonisierte  
Verbraucherpreisindizes  
Gesamtindex T/T-12%

Harmonised indices of consumer  
prices General index T/T-12%

Indices harmonisés des prix à la  
consommation  
Indice d'ensemble T/T-12%

**SUOMI/FINLAND**

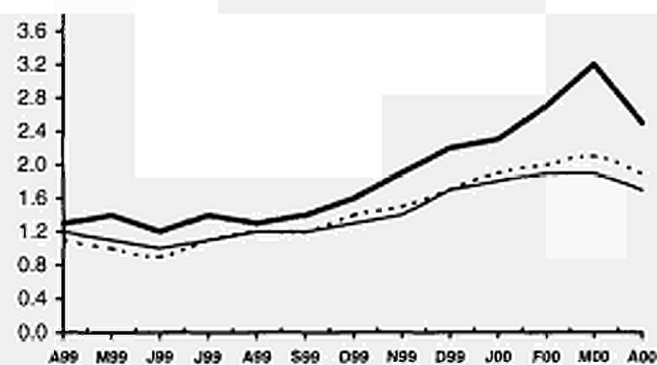

EU-15 EUR-11 FIN

**SVERIGE**

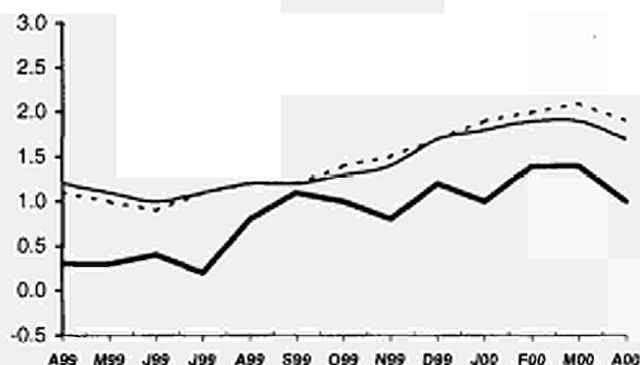

EU-15 EUR-11 S

**UNITED KINGDOM**

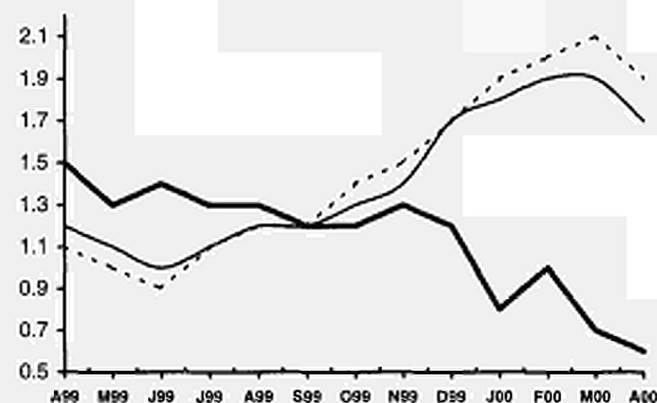

EU-15 EUR-11 UK

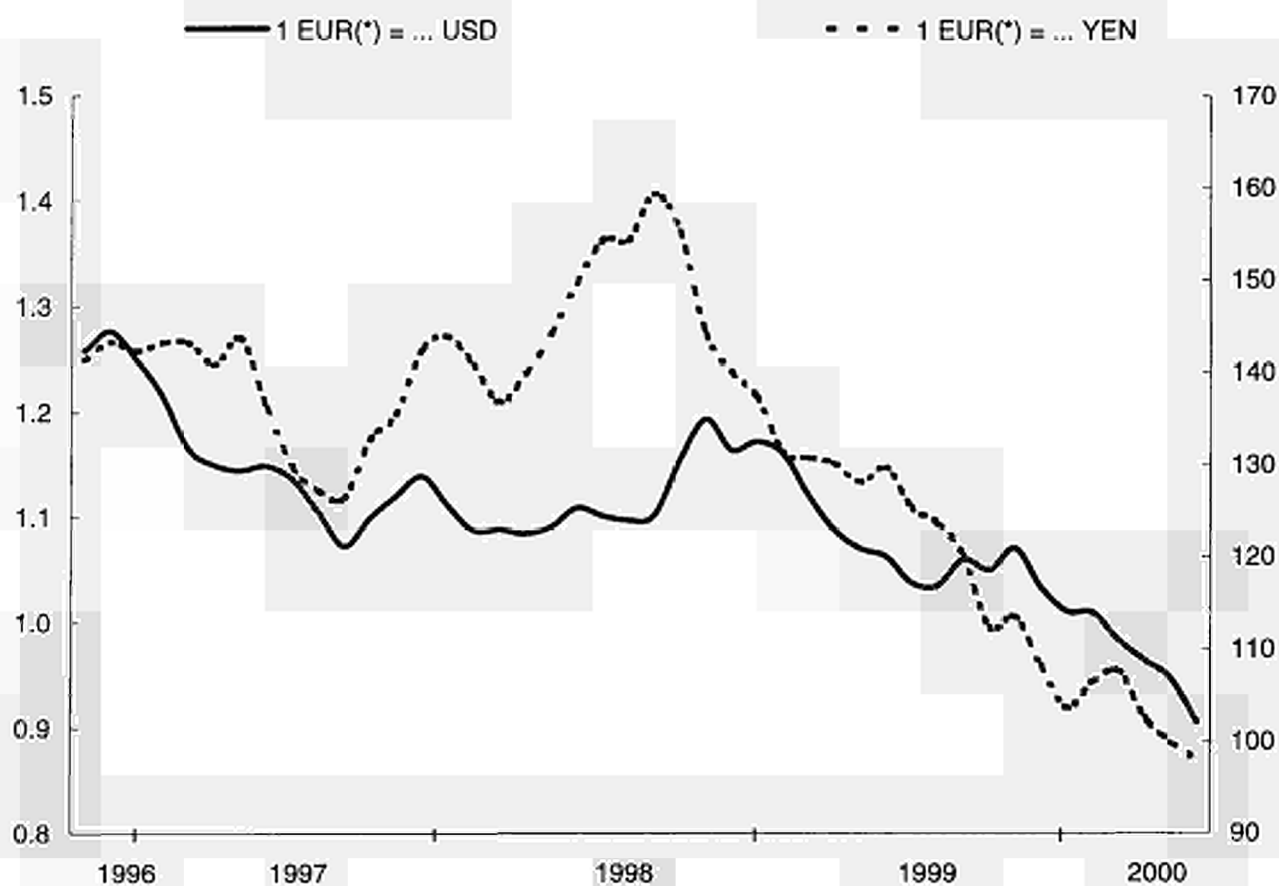

(\*) ECU Wechselkurse vor 1.1.1999

(\*) ECU rates before 1.1.1999

(\*) Taux de l'écu avant le 1.1.1999

**SCHAUBILDER**  
**GRAPHICS**  
**GRAPHIQUES**



**2401**

Wechselkurs (1)  
 (Durchschnitt)

Exchange rate (1)  
 (Mean)

Taux de change (1)  
 (Moyenne)

**DANMARK**

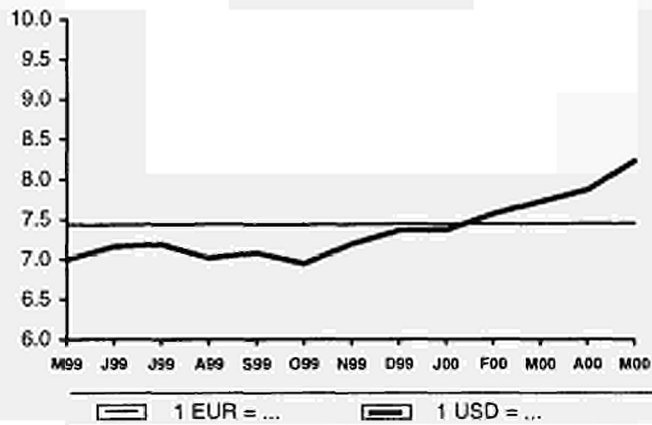

**ELLÁDA**

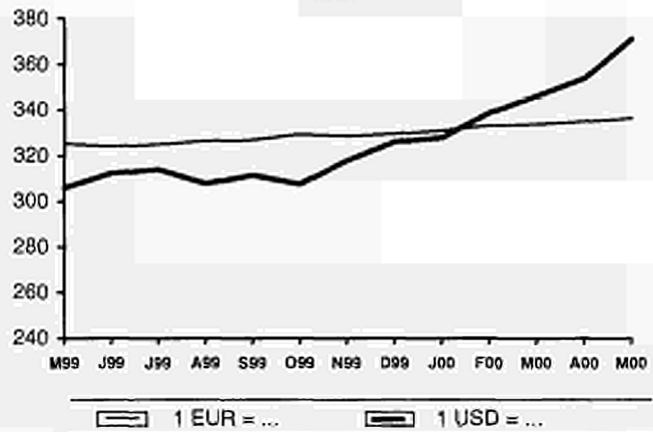

**SVERIGE**

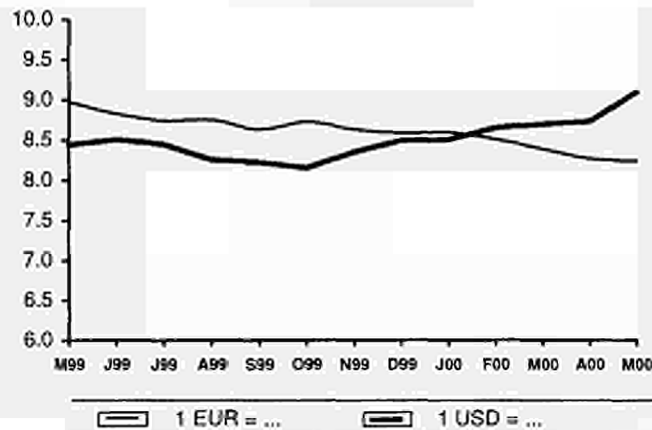

**UNITED KINGDOM**

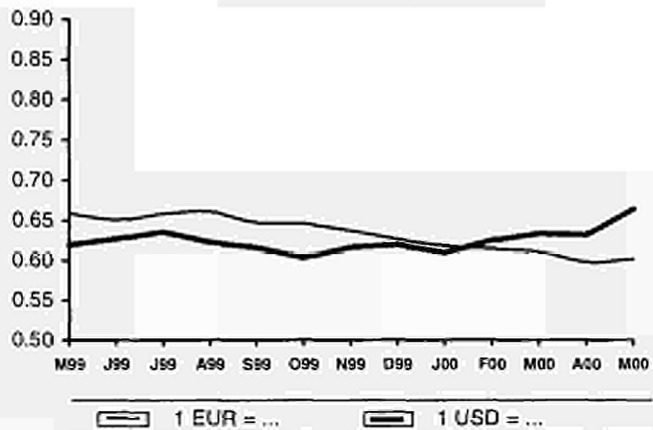

(1) ECU vor 1999

(1) ECU avant 1999

(1) ECU before 1999

**1 EUR = ...**

BELGIQUE/BELGIË	BEF	40,3399
DEUTSCHLAND	DEM	1,95583
ESPAÑA	ESP	166,386
FRANCE	FRF	6,55957
IRELAND	IEP	0,787564
ITALIA	ITL	1936,27
LUXEMBOURG	LUF	40,3399
NEDERLAND	NLG	2,20371
ÖSTERREICH	ATS	13,7603
PORTUGAL	PTE	200,482
SUOMI/FINLAND	FIM	5,94573



---

# Tabellen Tables Tableaux

---

Die in dieser Ausgabe enthaltenen Angaben wurden der Datenbank New Cronos am 13. Juli 2000 entnommen.  
Die Tabellen unterliegen einer Revision.  
The data contained in this publication were extracted from New Cronos on 13 July 2000.  
These data are at present being revised.  
Les données contenues dans cette publication ont été extraites de la base New Cronos le 13 Juillet 2000.  
Les tableaux sont sujet à révision.





**Volkswirtschaftliche  
Gesamtrechnungen ESG 95**  
National accounts ESA 95  
**Comptes nationaux SEC 95**

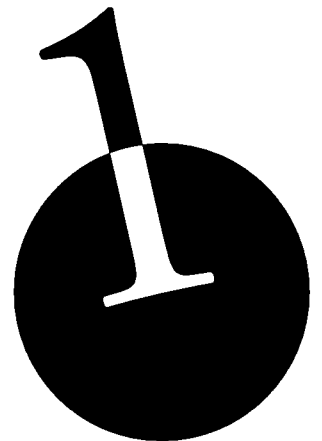



# VOLKSWIRTSCHAFTLICHE GESAMTRECHNUNGEN ESGV 95

## NATIONAL ACCOUNTS ESA 95

### COMPTES NATIONAUX SEC 95



0101	Bruttoinlandsprodukt Mrd. EUR(*) in Preisen von 1995										Gross domestic product Billion EUR(*) Constant prices 1995					Produit intérieur brut Mrd EUR(*) Prix constants 1995				
	EU-15	EUR-11	B	DK	D	EL	E	F	IRL	I	L	NL	A	P	FIN	S	UK	US	JP	
1997	6 848.42	5 503.83	220.45	145.70	1 921.87	95.16	474.88	1 224.08	60.00	863.62	15.41	339.35	185.93	88.90	109.34	189.25	914.49	6 108.68	4 185.47	
1998	7 034.78	5 653.26	226.38	149.40	1 963.23	98.64	493.67	1 261.71	65.36	876.84	16.19	351.78	191.28	91.98	114.84	194.84	938.64	6 371.76	4 067.14	
1999	7 200.59	5 785.92	232.14	151.91	1 991.89	102.09	512.17	1 298.60	70.78	889.33	17.40	364.36	195.68	94.65	118.91	202.21	958.47	6 636.19	4 079.34	
2000	7 441.25	5 980.05	240.27	154.95	2 049.65	106.07	531.63	1 346.64	76.09	913.35	18.38	379.30	201.94	98.06	124.74	210.10	990.10	6 875.09	4 124.22	
1996 III	1 676.22	1 350.27	53.43	35.47	475.76	:	114.99	301.21	:	212.69	:	82.25	45.75	21.58	25.93	46.48	221.31	1 470.04	1 035.99	
IV	1 682.47	1 354.23	53.86	35.53	477.70	:	114.94	301.49	:	212.17	:	82.41	46.19	21.63	26.32	46.61	223.31	1 486.80	1 052.88	
1997 I	1 687.90	1 356.47	54.00	35.95	476.89	:	116.62	303.01	:	211.82	:	83.41	45.61	21.90	26.43	46.90	225.64	1 503.19	1 066.04	
II	1 706.90	1 372.11	54.99	36.67	480.75	:	118.11	304.51	:	215.95	:	84.36	46.42	22.17	27.26	47.23	227.61	1 521.31	1 044.65	
III	1 718.68	1 381.36	55.48	36.46	482.50	:	119.36	306.91	:	217.16	:	85.37	46.80	22.34	27.69	47.57	229.96	1 535.71	1 054.48	
IV	1 731.90	1 392.65	56.02	36.66	484.77	:	120.97	309.92	:	218.62	:	86.27	47.05	22.49	28.01	47.97	231.15	1 547.15	1 047.72	
1998 I	1 745.74	1 404.48	56.42	37.34	490.45	:	122.03	312.57	:	217.86	:	87.05	47.72	22.66	28.23	48.20	232.81	1 573.00	1 035.49	
II	1 753.53	1 410.59	56.84	36.88	490.11	:	122.54	315.24	:	219.07	:	87.63	47.74	22.87	28.54	48.71	234.39	1 581.47	1 033.44	
III	1 761.71	1 416.53	56.65	37.65	491.13	:	124.19	316.95	:	220.29	:	88.11	47.86	23.14	28.92	48.98	235.47	1 596.35	1 020.92	
IV	1 766.31	1 420.41	56.53	37.58	490.31	:	125.10	319.29	:	219.56	:	89.05	47.97	23.31	29.19	49.48	235.83	1 619.56	1 015.69	
1999 I	1 777.48	1 429.94	57.00	37.61	493.71	:	126.26	321.05	:	220.15	:	89.74	48.19	:	29.30	49.98	236.59	1 634.20	1 031.21	
II	1 788.27	1 438.12	57.60	37.73	494.34	:	127.38	323.55	:	221.45	:	90.54	48.41	:	29.60	50.36	238.44	1 641.83	1 041.11	
III	1 805.71	1 452.05	58.47	38.14	498.19	:	128.95	326.63	:	223.15	:	91.43	49.04	:	29.80	50.77	240.83	1 664.61	1 030.68	
IV	1 820.65	1 464.29	59.11	38.48	501.72	:	129.79	329.41	:	224.51	:	92.71	49.56	:	30.26	51.19	242.48	1 694.11	1 013.71	
2000 I	1 833.74	1 475.23	:	38.26	505.02	:	131.54	331.55	:	226.72	:	93.22	50.08	:	30.80	51.56	243.69	1 716.80	1 038.10	

0102	Veränderung des Bruttoinlandsprodukts Volumen - (T/T-1 %)										Changes in gross domestic product -in volume (T/T-1 %)					Évolution du produit intérieur brut -volume (T/T-1 %)				
	EU-15	EUR-11	B	DK	D	EL	E	F	IRL	I	L	NL	A	P	FIN	S	UK	US	JP	
1997	2.5	2.3	3.5	3.1	1.5	3.4	3.8	1.9	10.7	1.8	7.3	3.8	1.2	3.7	6.3	2.0	3.5	4.3	1.4	
1998	2.7	2.7	2.7	2.5	2.2	3.7	4.0	3.1	8.9	1.5	5.0	3.7	2.9	3.5	5.0	3.0	2.6	4.3	-2.8	
1999	2.4	2.4	2.5	1.7	1.5	3.5	3.8	2.9	8.3	1.4	7.5	3.6	2.3	2.9	3.5	3.8	2.1	4.2	0.3	
2000	3.3	3.4	3.5	2.0	2.9	3.9	3.8	3.7	7.5	2.7	5.6	4.1	3.2	3.6	4.9	3.9	3.3	3.6	1.1	
1996 III	0.6	0.6	0.8	0.3	0.4	:	0.7	0.5	:	0.7	:	1.1	-0.4	0.9	2.2	0.5	0.6	0.5	0.4	
IV	0.4	0.3	0.8	0.2	0.4	:	-0.1	0.1	:	-0.3	:	0.2	1.0	0.2	1.5	0.3	0.9	1.1	1.6	
1997 I	0.3	0.2	0.3	1.2	-0.2	:	1.5	0.5	:	-0.2	:	1.2	-1.3	1.3	0.4	0.6	1.0	1.1	1.3	
II	1.1	1.2	1.8	2.0	0.8	:	1.3	0.5	:	2.0	:	1.1	1.8	1.2	3.1	0.7	0.9	1.2	-2.0	
III	0.7	0.7	0.9	-0.6	0.4	:	1.1	0.8	:	0.6	:	1.2	0.8	0.8	1.6	0.7	1.0	1.0	0.9	
IV	0.8	0.8	1.0	0.5	0.5	:	1.4	1.0	:	0.7	:	1.1	0.5	0.7	1.2	0.8	0.5	0.7	-0.6	
1998 I	0.8	0.9	0.7	1.9	1.2	:	0.9	0.9	:	-0.4	:	0.9	1.4	0.8	0.8	0.5	0.7	1.7	-1.2	
II	0.5	0.4	0.8	-1.2	-0.1	:	0.4	0.9	:	0.6	:	0.7	0.0	0.9	1.1	1.1	0.7	0.5	-0.2	
III	0.5	0.4	-0.3	2.1	0.2	:	1.4	0.5	:	0.6	:	0.6	0.3	1.2	1.3	0.6	0.5	0.9	-1.2	
IV	0.3	0.3	-0.2	-0.2	-0.2	:	0.7	0.7	:	-0.3	:	1.1	0.2	0.7	0.9	1.0	0.2	1.5	-0.5	
1999 I	0.6	0.7	0.9	0.1	0.7	:	0.9	0.6	:	0.3	:	0.8	0.5	:	0.4	1.0	0.3	0.9	1.5	
II	0.6	0.6	1.0	0.3	0.1	:	0.9	0.8	:	0.6	:	0.9	0.5	:	1.0	0.8	0.8	0.5	1.0	
III	1.0	1.0	1.5	1.1	0.8	:	1.2	1.0	:	0.8	:	1.0	1.3	:	0.7	0.8	1.0	1.4	-1.0	
IV	0.8	0.8	1.1	0.9	0.7	:	0.7	0.9	:	0.6	:	1.4	1.1	:	1.5	0.8	0.7	1.8	-1.7	
2000 I	0.7	0.8	:	-0.6	0.7	:	1.4	0.7	:	1.0	:	0.6	1.1	:	1.8	0.7	0.5	1.3	2.4	

(\*) Vor dem 1.1.1999 ECU.

Die Daten für EU-15 und EUR-11 wurden in einer zusammenhängenden Weise errechnet, die alle verfügbaren Daten der Mitgliedstaaten, die vierteljährliche Ergebnisse bereitstellen, verwendet.

Vierteljährliche Daten: P, US und JP Inlandskonzept.

Saisonalbereinigte Daten: D, F, E, S und UK auch arbeitstaglich bereinigt.

US und JP Inlandskonzept.

(\*) ECU before 1.1.1999.

Data for EU-15 and EUR-11 are calculated statistically using data available from those Member States which compile quarterly accounts.

Quarterly data: P, US and JP under national concept.

Seasonally adjusted figures: D, F, E, S and UK is also corrected for working days.

US and JP national concept.

(\*) ECU avant 1.1.1999.

Les données de l'EU-15 et l'EUR-11 sont calculées selon un cadre statistique utilisant comme indicateurs les données de tous les États membres qui élaborent une comptabilité trimestrielle.

Données trimestrielles: P, US et JP en concept national.

Données désaisonnalisées: D, F, E, S et UK fait aussi une correction par jours ouvrables.

US et JP en concept national.

**VOLKSWIRTSCHAFTLICHE GESAMTRECHNUNGEN ESVG 95**  
**NATIONAL ACCOUNTS ESA 95**  
**COMPTES NATIONAUX SEC 95**



	0103 Konsumausgaben der privaten Haushalte –Mrd. EUR(*) in Preisen von 1995										Household final consumption expenditure Billion EUR(*) Constant prices 1995					Dépense de consommation finale des ménages Mrd EUR(*) Prix constants 1995				
	EU-15	EUR-11	B	DK	D	EL	E	F	IRL	I	L	NL	A	P	FIN	S	UK	US	JP	
1997	3 920.01	3 087.39	116.99	73.92	1 084.57	72.73	280.51	669.12	32.14	513.76	7.25	166.15	104.46	57.27	55.17	95.03	590.93	4 054.57	2 455.22	
1998	4 041.78	3 178.90	121.48	76.50	1 109.41	74.32	292.05	691.10	34.51	525.57	7.41	173.04	106.07	60.53	57.72	97.32	614.74	4 252.63	2 442.95	
1999	4 154.19	3 258.40	123.85	76.99	1 132.87	76.26	305.01	705.56	37.16	534.66	7.72	180.33	108.62	63.19	59.41	101.35	641.20	4 478.48	2 472.26	
2000	4 269.34	3 346.55	126.58	78.07	1 157.80	78.54	316.60	727.44	39.84	544.82	7.97	187.36	111.55	65.40	61.20	105.10	661.07	4 675.53	2 487.09	
1996 III	963.53	762.20	28.57	17.86	269.85	:	67.76	168.10	:	124.88	:	40.73	26.01	14.01	13.29	23.59	142.46	982.89	608.79	
IV	965.30	762.38	28.73	18.01	269.85	:	68.08	165.90	:	126.24	:	40.94	26.10	14.07	13.55	23.46	143.93	989.92	617.14	
1997 I	970.39	765.90	28.92	18.27	271.35	:	68.82	166.11	:	126.76	:	41.05	25.98	14.14	13.60	23.63	144.99	1 000.64	632.40	
II	978.16	770.39	29.16	18.60	272.12	:	69.70	166.38	:	128.73	:	41.36	25.87	14.18	13.74	23.91	147.23	1 004.40	602.80	
III	980.06	771.54	29.35	18.31	270.50	:	70.58	167.27	:	129.10	:	41.67	26.18	14.42	13.79	23.78	148.49	1 020.07	612.44	
IV	987.89	777.05	29.58	18.77	271.64	:	71.51	169.32	:	129.09	:	42.09	26.40	14.53	14.06	23.86	150.14	1 028.34	606.92	
1998 I	998.50	786.56	30.18	18.83	276.68	:	72.03	170.68	:	130.04	:	42.35	26.34	14.70	14.14	23.97	151.82	1 042.90	609.30	
II	1 005.24	791.38	30.27	19.16	275.76	:	72.52	172.85	:	131.13	:	43.05	26.52	15.04	14.35	24.30	153.25	1 058.55	610.49	
III	1 011.97	797.10	30.46	19.19	278.05	:	73.41	173.79	:	131.87	:	43.54	26.60	15.27	14.46	24.43	154.20	1 068.92	610.72	
IV	1 017.50	801.28	30.59	19.34	278.57	:	74.20	174.80	:	132.46	:	44.13	26.62	15.51	14.79	24.75	155.39	1 081.09	610.19	
1999 I	1 027.32	808.06	30.78	19.37	281.82	:	75.09	175.33	:	133.22	:	44.40	26.86	:	14.71	24.97	157.92	1 098.30	615.39	
II	1 031.14	810.42	30.68	18.95	281.67	:	75.78	176.22	:	133.39	:	44.96	27.05	:	14.77	25.19	159.46	1 112.00	622.33	
III	1 038.97	816.53	31.06	19.32	283.35	:	77.05	177.77	:	133.87	:	45.33	27.40	:	14.86	25.57	160.68	1 125.32	620.84	
IV	1 045.36	820.61	31.36	19.38	284.64	:	77.20	178.81	:	134.12	:	45.67	27.56	:	15.09	25.89	163.04	1 141.63	610.89	
2000 I	1 046.18	820.40	:	19.22	282.83	:	79.53	180.21	:	135.72	:	:	27.69	:	15.35	26.18	164.11	1 163.12	621.60	

	0104 Veränderung des Konsumausgaben der privaten Haushalte Volumen –(T/T-1%)										Changes in household final consumption expenditure –in volume (T/T-1%)					Évolution de la dépense de consommation finale des ménages –volume –(T/T-1%)				
	EU-15	EUR-11	B	DK	D	EL	E	F	IRL	I	L	NL	A	P	FIN	S	UK	US	JP	
1997	1.9	1.5	2.2	3.8	0.7	3.1	2.9	0.2	7.3	3.0	3.8	2.7	0.2	3.1	3.5	1.7	3.9	3.4	1.0	
1998	3.1	3.0	3.8	3.5	2.3	2.2	4.1	3.3	7.4	2.3	2.3	4.2	1.5	5.7	4.6	2.4	4.0	4.9	-0.5	
1999	2.8	2.5	2.0	0.7	2.1	2.6	4.4	2.1	7.7	1.7	4.2	4.2	2.4	4.4	2.9	4.1	4.3	5.3	1.2	
2000	2.8	2.7	2.2	1.4	2.2	3.0	3.8	3.1	7.2	1.9	3.2	3.9	2.7	3.5	3.0	3.7	3.1	4.4	0.6	
1996 III	0.6	0.6	-0.3	0.6	0.4	:	-1.1	0.9	:	0.7	:	1.6	-0.9	1.8	0.5	1.2	0.6	0.5	0.1	
IV	0.2	0.0	0.6	0.9	0.0	:	0.5	-1.3	:	1.1	:	0.5	0.4	0.5	1.9	-0.6	1.0	0.7	1.4	
1997 I	0.5	0.5	0.7	1.4	0.6	:	1.1	0.1	:	0.4	:	0.3	-0.5	0.5	0.4	0.7	0.7	1.1	2.5	
II	0.8	0.6	0.8	1.8	0.3	:	1.3	0.2	:	1.6	:	0.8	-0.4	0.3	1.0	1.2	1.6	0.4	-4.7	
III	0.2	0.2	0.7	-1.5	-0.6	:	1.3	0.5	:	0.3	:	0.7	1.2	1.7	0.4	-0.6	0.9	1.6	1.6	
IV	0.8	0.7	0.8	2.5	0.4	:	1.3	1.2	:	-0.0	:	1.0	0.8	0.8	1.9	0.4	1.1	0.8	-0.9	
1998 I	1.1	1.2	2.0	0.3	1.9	:	0.7	0.8	:	0.7	:	0.6	-0.2	1.2	0.6	0.4	1.1	1.4	0.4	
II	0.7	0.6	0.3	1.7	-0.3	:	0.7	1.3	:	0.8	:	1.7	0.7	2.3	1.4	1.4	0.9	1.5	0.2	
III	0.7	0.7	0.7	0.2	0.8	:	1.2	0.6	:	0.6	:	1.2	0.3	1.5	0.8	0.6	0.6	1.0	0.0	
IV	0.6	0.5	0.4	0.8	0.2	:	1.1	0.6	:	0.5	:	1.3	0.1	1.5	2.3	1.3	0.8	1.1	-0.1	
1999 I	1.0	0.9	0.6	0.1	1.2	:	1.2	0.3	:	0.6	:	0.6	0.9	:	-0.5	0.9	1.6	1.6	0.9	
II	0.4	0.3	-0.3	-2.1	-0.1	:	0.9	0.5	:	0.1	:	1.3	0.7	:	0.4	0.9	1.0	1.3	1.1	
III	0.8	0.8	1.2	1.9	0.6	:	1.7	0.9	:	0.4	:	0.8	1.3	:	0.7	1.5	0.8	1.2	-0.2	
IV	0.6	0.5	1.0	0.3	0.5	:	0.2	0.6	:	0.2	:	0.7	0.6	:	1.5	1.3	1.5	1.5	-1.6	
2000 I	0.1	-0.0	:	-0.8	-0.6	:	3.0	0.8	:	1.2	:	:	0.5	:	1.8	1.1	0.7	1.9	1.8	

(\*) Vor dem 1.1.1999 ECU.

Die Daten für EU-15 und EUR-11 wurden in einer zusammenhängenden Weise errechnet, die alle verfügbaren Daten der Mitgliedstaaten, die vierteljährliche Ergebnisse bereitstellen, verwendet.

Vierteljährliche Daten: P, US und JP Inlandskonzept.

US und JP Inlandskonzept.

(\*) ECU before 1.1.1999.

Data for EU-15 and EUR-11 are calculated statistically using data available from those Member States which compile quarterly accounts.

Quarterly data: P, US and JP under national concept.

US and JP national concept.

(\*) ECU avant 1.1.1999.

Les données de l'EU-15 et l'EUR-11 sont calculées selon un cadre statistique utilisant comme indicateurs les données de tous les États membres qui élaborent une comptabilité trimestrielle.

Données trimestrielles: P, US et JP en concept national.

US et JP en concept national.

**VOLKSWIRTSCHAFTLICHE GESAMTRECHNUNGEN ES/95**  
**NATIONAL ACCOUNTS ESA 95**  
**COMPTES NATIONAUX SEC 95**



	0105 Konsumausgaben des Staates Mrd. EUR(*) in Preisen von 1995										Government final consumption expenditure Billion EUR(*) – Constant prices 1995					Dépense de consommation finale des administrations publiques Mrd EUR(*) – Prix constants 1995				
	EU-15	EUR-11	B	DK	D	EL	E	F	IRL	I	L	NL	A	P	FIN	S	UK	US	JP	
1997	1 392.46	1 122.11	46.31	37.20	376.10	14.13	84.03	296.25	8.92	152.51	2.63	78.47	37.04	15.77	24.09	48.30	170.73	890.50	398.46	
1998	1 407.10	1 132.42	46.95	38.30	377.84	14.43	85.74	296.66	9.42	153.51	2.70	81.06	37.76	16.31	24.45	49.34	172.60	901.66	401.05	
1999	1 430.32	1 149.03	48.28	38.83	378.63	14.50	87.29	304.25	9.78	154.46	3.05	83.16	38.63	16.97	24.52	50.22	177.74	925.40	406.27	
2000	1 450.79	1 162.64	48.91	39.37	381.28	14.60	88.77	309.43	10.24	155.24	3.15	84.83	38.90	17.31	24.59	50.92	183.26	942.06	411.14	
1996 III	347.32	279.38	11.63	9.23	95.79	:	20.44	72.71	:	37.98	:	19.02	9.30	3.84	5.80	12.11	43.33	217.82	98.55	
IV	348.88	280.43	11.59	9.28	95.91	:	20.58	73.15	:	38.07	:	19.18	9.30	3.86	5.84	12.46	43.42	219.58	100.12	
1997 I	346.81	279.57	11.56	9.27	94.11	:	20.78	73.73	:	38.02	:	19.43	9.25	3.89	5.93	12.09	42.61	220.25	98.20	
II	347.85	280.63	11.60	9.27	94.31	:	20.97	73.98	:	38.06	:	19.54	9.24	3.92	6.03	12.10	42.59	223.04	100.64	
III	348.71	281.11	11.57	9.31	94.09	:	21.11	74.22	:	38.17	:	19.68	9.27	3.96	6.07	12.12	42.87	223.43	100.25	
IV	348.51	281.04	11.59	9.36	93.65	:	21.20	74.24	:	38.23	:	19.83	9.28	4.00	6.08	12.15	42.66	223.62	101.62	
1998 I	350.23	282.51	11.68	9.53	94.90	:	21.27	73.99	:	38.21	:	20.04	9.38	4.03	6.03	12.42	42.52	222.54	101.09	
II	351.23	283.17	11.66	9.55	94.97	:	21.34	74.05	:	38.39	:	20.19	9.44	4.06	6.11	12.39	43.13	225.73	100.90	
III	351.59	283.08	11.77	9.58	94.16	:	21.49	74.28	:	38.40	:	20.35	9.48	4.09	6.16	12.37	43.37	225.46	101.97	
IV	352.77	283.88	11.85	9.65	93.86	:	21.67	74.68	:	38.50	:	20.49	9.47	4.13	6.18	12.38	43.58	227.76	102.85	
1999 I	356.21	286.42	11.96	9.66	95.19	:	21.81	75.46	:	38.49	:	20.55	9.49	:	6.08	12.44	44.35	228.52	103.65	
II	357.08	286.80	12.00	9.69	94.64	:	21.87	75.94	:	38.53	:	20.68	9.55	:	6.13	12.49	44.35	229.19	102.27	
III	358.16	287.53	12.14	9.74	94.62	:	21.85	76.30	:	38.62	:	20.87	9.54	:	6.16	12.53	44.46	231.89	103.16	
IV	359.36	288.08	12.20	9.75	94.24	:	21.79	76.78	:	38.81	:	21.08	9.57	:	6.17	12.60	44.59	235.62	103.01	
2000 I	362.21	291.06	:	9.76	96.00	:	21.85	76.86	:	39.06	:	:	9.57	:	6.10	11.84	44.30	233.62	103.85	

	0106 Veränderung des Konsumausgaben des Staates – Volumen (T/T-1 %)										Changes in government final consumption expenditure – in volume (T/T-1 %)					Évolution de la dépense de consommation finale des adm. publiques – volume – (T/T-1 %)				
	EU-15	EUR-11	B	DK	D	EL	E	F	IRL	I	L	NL	A	P	FIN	S	UK	US	JP	
1997	0.5	0.9	0.0	1.3	-1.1	1.7	2.7	2.1	4.8	0.8	2.1	3.3	-0.4	2.6	4.1	-1.0	-1.4	2.2	1.5	
1998	1.1	0.9	1.4	3.0	0.5	2.1	2.0	0.1	5.7	0.7	2.8	3.3	2.0	3.4	1.5	2.2	1.1	1.3	0.7	
1999	1.7	1.5	2.8	1.4	0.2	0.5	1.8	2.6	3.8	0.6	12.9	2.6	2.3	4.0	0.3	1.8	3.0	2.6	1.3	
2000	1.4	1.2	1.3	1.4	0.7	0.7	1.7	1.7	4.7	0.5	3.2	2.0	0.7	2.0	0.3	1.4	3.1	1.8	1.2	
1996 III	0.5	0.7	0.4	0.9	1.0	:	0.2	0.5	:	0.6	:	0.2	-0.0	0.1	0.3	0.2	-0.4	-0.4	0.4	
IV	0.5	0.4	-0.3	0.5	0.1	:	0.7	0.6	:	0.2	:	0.8	-0.0	0.5	0.7	2.9	0.2	0.8	1.6	
1997 I	-0.6	-0.3	-0.3	-0.0	-1.9	:	1.0	0.8	:	-0.1	:	1.3	-0.5	0.8	1.5	-3.0	-1.9	0.3	-1.9	
II	0.3	0.4	0.3	-0.0	0.2	:	0.9	0.3	:	0.1	:	0.6	-0.1	0.9	1.7	0.1	-0.1	1.3	2.5	
III	0.3	0.2	-0.3	0.5	-0.2	:	0.6	0.3	:	0.3	:	0.7	0.3	1.0	0.7	0.2	0.7	0.2	-0.4	
IV	-0.1	-0.0	0.2	0.6	-0.5	:	0.4	0.0	:	0.2	:	0.8	0.1	0.9	0.2	0.2	-0.5	0.1	1.4	
1998 I	0.5	0.5	0.8	1.8	1.3	:	0.4	-0.3	:	-0.1	:	1.1	1.1	0.8	-0.9	2.2	-0.3	-0.5	-0.5	
II	0.3	0.2	-0.2	0.2	0.1	:	0.3	0.1	:	0.5	:	0.8	0.6	0.8	1.4	-0.3	1.4	1.4	-0.2	
III	0.1	-0.0	1.0	0.3	-0.9	:	0.7	0.3	:	0.0	:	0.8	0.4	0.8	0.8	-0.2	0.6	-0.1	1.1	
IV	0.3	0.3	0.7	0.8	-0.3	:	0.8	0.6	:	0.3	:	0.7	-0.1	0.8	0.3	0.1	0.5	1.0	0.9	
1999 I	1.0	0.9	1.0	0.1	1.4	:	0.7	1.0	:	-0.0	:	0.3	0.2	:	-1.6	0.4	1.8	0.3	0.8	
II	0.3	0.1	0.3	0.3	-0.6	:	0.3	0.6	:	0.1	:	0.6	0.7	:	0.9	0.5	0.0	0.3	-1.3	
III	0.3	0.3	1.2	0.5	-0.0	:	-0.1	0.5	:	0.2	:	0.9	-0.1	:	0.4	0.3	0.2	1.2	0.9	
IV	0.3	0.2	0.5	0.1	-0.4	:	-0.3	0.6	:	0.5	:	1.0	0.3	:	0.1	0.6	0.3	1.6	-0.2	
2000 I	0.8	1.0	:	0.1	1.9	:	0.3	0.1	:	0.7	:	:	0.0	:	-1.1	-6.0	-0.7	-0.9	0.8	

(\*) Vor dem 1.1.1999 ECU.

Die Daten für EU-15 und EUR-11 wurden in einer zusammenhängenden Weise errechnet, die alle verfügbaren Daten der Mitgliedstaaten, die vierteljährliche Ergebnisse bereitstellen, verwendet.

Vierteljährliche Daten: P, US und JP Inlandskonzept.

US und JP Inlandskonzept.

(\*) ECU before 1.1.1999.

Data for EU-15 and EUR-11 are calculated statistically using data available from those Member States which compile quarterly accounts.

Quarterly data: P, US and JP under national concept.

US and JP national concept.

(\*) ECU avant 1.1.1999.

Les données de l'EU-15 et l'EUR-11 sont calculées selon un cadre statistique utilisant comme indicateurs les données de tous les États membres qui élaborent une comptabilité trimestrielle.

Données trimestrielles: P, US et JP en concept national.

US et JP en concept national.

**VOLKSWIRTSCHAFTLICHE GESAMTRECHNUNGEN ESVG 95**  
**NATIONAL ACCOUNTS ESA 95**  
**COMPTES NATIONAUX SEC 95**



	0107 Bruttoanlageinvestitionen Mrd. EUR(*) in Preise von 1995										Gross fixed capital formation Billion EUR(*) Constant prices 1995					Formation brute de capital fixe Mrd EUR(*) Prix constants 1995				
	EU-15	EUR-11	B	DK	D	EL	E	F	IRL	I	L	NL	A	P	FIN	S	UK	US	JP	
1997	1 364.85	1 128.05	46.11	28.73	419.29	20.52	105.19	224.36	12.01	161.44	3.23	72.52	43.06	21.30	19.55	29.19	158.36	1 200.86	1 218.84	
1998	1 435.87	1 176.79	47.80	30.71	425.18	22.17	114.87	237.11	13.93	168.08	3.28	76.32	45.97	23.17	21.09	31.93	174.27	1 327.72	1 112.14	
1999	1 507.64	1 233.37	50.38	30.80	435.08	24.01	124.41	253.94	15.67	175.40	3.61	80.64	47.58	24.56	22.11	34.53	184.93	1 436.61	1 101.01	
2000	1 588.51	1 300.13	52.89	31.08	452.05	26.12	133.37	269.18	17.36	186.28	3.74	85.72	50.01	26.08	23.46	36.64	194.55	1 509.87	1 124.14	
1996 III	335.63	279.74	10.87	6.76	106.35	:	25.76	55.90	:	39.63	:	17.30	10.73	4.95	4.43	7.44	37.06	282.94	313.46	
IV	335.64	279.41	11.04	6.91	106.43	:	25.08	55.71	:	39.83	:	17.49	10.74	5.11	4.49	7.48	37.11	286.30	315.79	
1997 I	332.98	276.39	11.03	6.75	104.03	:	25.87	54.71	:	39.40	:	17.90	10.80	5.17	4.44	7.40	37.61	291.17	314.17	
II	341.23	281.83	11.81	7.27	105.00	:	25.90	55.48	:	40.21	:	18.37	10.36	5.28	4.92	7.60	39.50	297.16	309.18	
III	343.34	283.78	11.38	7.34	105.74	:	26.58	56.01	:	40.38	:	18.14	10.90	5.40	5.07	7.04	40.05	305.01	310.00	
IV	349.33	288.09	11.90	7.39	106.58	:	26.85	57.01	:	41.44	:	18.12	11.00	5.44	5.13	7.39	41.16	307.30	304.06	
1998 I	356.14	292.60	11.71	7.58	106.93	:	27.82	57.88	:	42.02	:	18.89	11.76	5.70	5.00	7.67	42.66	321.60	295.92	
II	354.96	291.12	11.90	7.50	105.03	:	27.90	59.03	:	41.78	:	18.72	11.27	5.71	5.18	7.98	43.04	330.54	291.60	
III	363.06	296.86	12.00	7.79	106.60	:	29.17	59.99	:	42.07	:	19.37	11.38	5.80	5.40	8.07	44.06	333.21	279.60	
IV	365.68	298.63	12.20	7.86	105.73	:	30.01	61.07	:	42.19	:	19.36	11.55	5.96	5.51	8.26	44.47	342.13	277.72	
1999 I	371.68	303.88	12.40	7.82	107.60	:	30.33	62.46	:	42.84	:	19.98	11.62	:	5.40	8.48	45.56	351.33	286.93	
II	374.95	306.81	12.57	7.76	107.60	:	31.06	63.40	:	43.58	:	19.70	11.75	:	5.54	8.55	46.09	356.39	290.62	
III	380.66	312.04	12.85	7.62	109.10	:	31.37	64.29	:	44.11	:	20.27	11.93	:	5.58	8.78	46.35	361.89	279.11	
IV	382.72	313.32	12.57	7.61	108.26	:	31.68	65.11	:	44.86	:	20.71	12.07	:	5.60	8.93	46.88	366.74	277.43	
2000 I	390.25	319.93	:	8.22	110.47	:	32.25	66.08	:	45.41	:	:	12.33	:	5.64	8.98	46.35	381.13	280.79	

	0108 Veränderung der Bruttoanlageinvestitionen –Volumen (T/T-1 %)										Changes in gross fixed capital formation in volume (T/T-1 %)					Évolution de la formation brute de capital fixe –volume (T/T-1 %)				
	EU-15	EUR-11	B	DK	D	EL	E	F	IRL	I	L	NL	A	P	FIN	S	UK	US	JP	
1997	2.9	2.1	6.5	7.9	0.5	13.2	5.0	0.5	17.4	1.2	10.5	5.9	0.8	10.7	12.0	-2.2	7.5	7.5	-1.9	
1998	5.2	4.3	3.7	6.9	1.4	8.0	9.2	5.7	15.9	4.1	1.5	5.2	6.8	8.8	7.8	9.4	10.1	10.6	-8.8	
1999	5.0	4.8	5.4	0.3	2.3	8.3	8.3	7.1	12.5	4.4	10.1	5.7	3.5	6.0	4.8	8.2	6.1	8.2	-1.0	
2000	5.4	5.4	5.0	0.9	3.9	8.8	7.2	6.0	10.8	6.2	3.7	6.3	5.1	6.2	6.1	6.1	5.2	5.1	2.1	
1996 III	0.4	0.3	1.2	2.8	-0.4	:	2.8	0.0	:	-0.8	:	1.5	0.8	6.2	3.4	-0.8	1.1	1.7	-0.5	
IV	0.0	-0.1	1.6	2.2	0.1	:	-2.7	-0.3	:	0.5	:	1.1	0.1	3.2	1.3	0.6	0.2	1.2	0.7	
1997 I	-0.8	-1.1	-0.1	-2.3	-2.3	:	3.1	-1.8	:	-1.1	:	2.4	0.6	1.3	-1.1	-1.1	1.3	1.7	-0.5	
II	2.5	2.0	7.0	7.7	0.9	:	0.1	1.4	:	2.1	:	2.6	-4.1	2.0	10.8	2.7	5.0	2.1	-1.6	
III	0.6	0.7	-3.6	0.9	0.7	:	2.6	1.0	:	0.4	:	-1.3	5.2	2.4	3.0	-7.3	1.4	2.6	0.3	
IV	1.8	1.5	4.6	0.7	0.8	:	1.0	1.8	:	2.6	:	-0.1	1.0	0.7	1.2	4.9	2.8	0.8	-1.9	
1998 I	2.0	1.6	-1.6	2.5	0.3	:	3.6	1.5	:	1.4	:	4.2	6.9	4.7	-2.5	3.7	3.6	4.7	-2.7	
II	-0.3	-0.5	1.6	-1.0	-1.8	:	0.3	2.0	:	-0.6	:	-0.9	-4.2	0.3	3.7	4.1	0.9	2.8	-1.5	
III	2.3	2.0	0.8	3.9	1.5	:	4.5	1.6	:	0.7	:	3.4	1.0	1.5	4.2	1.1	2.4	0.8	-4.1	
IV	0.7	0.6	1.7	0.8	-0.8	:	2.9	1.8	:	0.3	:	-0.0	1.5	2.8	2.0	2.4	0.9	2.7	-0.7	
1999 I	1.6	1.8	1.6	-0.5	1.8	:	1.1	2.3	:	1.5	:	3.2	0.6	:	-2.0	2.7	2.5	2.7	3.3	
II	0.9	1.0	1.4	-0.8	0.0	:	2.4	1.5	:	1.7	:	-1.4	1.1	:	2.7	0.8	1.2	1.4	1.3	
III	1.5	1.7	2.2	-1.8	1.4	:	1.0	1.4	:	1.2	:	2.9	1.5	:	0.6	2.7	0.6	1.5	-4.0	
IV	0.5	0.4	-2.2	-0.1	-0.8	:	1.0	1.3	:	1.7	:	2.2	1.2	:	0.4	1.7	1.2	1.3	-0.6	
2000 I	2.0	2.1	:	8.0	2.1	:	1.8	1.5	:	1.2	:	:	2.2	:	0.7	0.6	-1.1	3.9	1.2	

(\*) Vor dem 1.1.1999 ECU.

Die Daten für EU-15 und EUR-11 wurden in einer zusammenhängenden Weise errechnet, die alle verfügbaren Daten der Mitgliedstaaten, die vierteljährliche Ergebnisse bereitstellen, verwendet.

Vierteljährliche Daten: P, US und JP Inlandskonzept.

US und JP Inlandskonzept.

(\*) ECU before 1.1.1999.

Data for EU-15 and EUR-11 are calculated statistically using data available from those Member States which compile quarterly accounts.

Quarterly data: P, US and JP under national concept.

US and JP national concept.

(\*) ECU avant 1.1.1999.

Les données de l'EU-15 et l'EUR-11 sont calculées selon un cadre statistique utilisant comme indicateurs les données de tous les États membres qui élaborent une comptabilité trimestrielle.

Données trimestrielles: P, US et JP en concept national.

US et JP en concept national.

**VOLKSWIRTSCHAFTLICHE GESAMTRECHNUNGEN ESVG 95**  
**NATIONAL ACCOUNTS ESA 95**  
**COMPTES NATIONAUX SEC 95**



	0109 Vorratsveränderungen und Nettozugang an Wertsachen Mio. EUR(*)—in Preise von 1995										Changes in inventories & acquisitions less disposals of valuables Mio EUR(*)—Constant prices 1995					Variations de stocks & acquisitions moins cessions d'objets de valeur Mio. EUR(*)—Prix constants 1995				
	EU-15	EUR-11	B	DK	D	EL	E	F	IRL	I	L	NL	A	P	FIN	S	UK	US	JP	
1997	13 845	10 935	-14	1 164	4 664	-3 657	1 006	-2 380	-468	4 486	43	349	2 427	415	406	848	4 556	54 163	25 422	
1998	44 210	39 549	1 737	1 608	18 498	-3 963	1 490	6 215	-275	9 416	67	513	1 215	424	250	1 362	5 654	63 356	7 082	
1999	39 002	44 703	-609	-164	27 304	-3 986	1 743	2 779	-335	13 329	607	-684	924	426	-780	230	-1 782	51 563	5 006	
2000	44 968	49 102	248	365	27 246	-4 119	1 535	5 515	-439	12 924	561	-17	1 012	505	12	382	-763	47 797	3 101	
1996 III	-1 463	-1 323	475	89	-2 156	:	866	-1 473	:	936	:	-91	382	75	246	-227	545	9 864	3 926	
IV	-2 363	-1 761	116	-163	-2 172	:	283	174	:	-904	:	-71	289	78	274	-239	419	6 487	4 818	
1997 I	1 443	219	-497	356	294	:	1 395	153	:	-1 273	:	-191	-337	90	143	-9	1 558	10 136	3 969	
II	1 697	1 608	-234	440	364	:	292	-1 064	:	1 634	:	169	1 735	103	211	-257	892	17 820	9 223	
III	2 760	2 169	169	436	1 308	:	-935	323	:	1 349	:	57	-335	111	-157	640	547	11 853	9 731	
IV	8 304	7 298	550	-68	1 869	:	261	-57	:	2 828	:	304	1 336	112	214	794	1 484	14 532	9 401	
1998 I	10 245	8 504	1 130	719	2 355	:	1 190	1 572	:	1 973	:	1 113	883	109	-130	763	1 289	20 968	4 838	
II	12 517	10 808	743	522	4 580	:	-249	1 751	:	1 960	:	337	1 372	105	140	535	1 151	10 708	3 821	
III	7 856	7 143	308	-47	4 346	:	302	1 495	:	1 505	:	-349	-451	104	261	631	1 361	16 586	1 171	
IV	14 547	13 428	-442	413	7 543	:	255	2 531	:	4 028	:	-596	-562	107	-17	-33	1 770	15 267	-352	
1999 I	11 834	11 677	-964	-280	6 694	:	692	1 067	:	4 246	:	-145	22	:	375	233	339	12 874	1 804	
II	10 965	12 630	-380	49	7 452	:	-96	940	:	3 780	:	-161	-76	:	183	30	-1 710	7 804	3 007	
III	7 680	8 640	-35	128	6 288	:	42	-806	:	2 035	:	114	-437	:	-65	-137	-989	12 853	1 722	
IV	11 150	11 827	772	-62	7 836	:	1 112	827	:	3 316	:	-491	-358	:	-211	-1 422	488	18 208	-10	
2000 I	11 391	12 362	:	25	8 909	:	371	456	:	1 524	:	:	281	:	42	362	860	11 579	2 876	

	0110 Vorratsveränderungen und Nettozugang an Wertsachen Volumen-% des BIP										Changes in inventories and acquisitions less disposals of valuables -in volume -% of GDP					Variations de stocks et acquisitions moins cessions d'objets de valeur volume -% du PIB				
	EU-15	EUR-11	B	DK	D	EL	E	F	IRL	I	L	NL	A	P	FIN	S	UK	US	JP	
1997	0.2	0.2	-0.0	0.8	0.2	-3.8	0.2	-0.2	-0.8	0.5	0.3	0.1	1.3	0.5	0.4	0.5	0.5	0.9	0.6	
1998	0.6	0.7	0.8	1.1	0.9	-4.0	0.3	0.5	-0.4	1.1	0.4	0.2	0.6	0.5	0.2	0.7	0.6	1.0	0.2	
1999	0.5	0.8	-0.3	-0.1	1.4	-3.9	0.3	0.2	-0.5	1.5	3.5	-0.2	0.5	0.5	-0.7	0.1	-0.2	0.8	0.1	
2000	0.6	0.8	0.1	0.2	1.3	-3.9	0.3	0.4	-0.6	1.4	3.1	0.0	0.5	0.5	0.0	0.2	-0.1	0.7	0.1	
1996 III	-0.1	-0.1	0.9	0.3	-0.5	:	0.8	-0.5	:	0.4	:	-0.1	0.8	0.4	1.0	-0.5	0.3	0.7	0.4	
IV	-0.1	-0.1	0.2	-0.5	-0.5	:	0.3	0.1	:	-0.4	:	-0.1	0.6	0.4	1.0	-0.5	0.2	0.4	0.5	
1997 I	0.1	0.0	-0.9	1.0	0.1	:	1.2	0.1	:	-0.6	:	-0.2	-0.7	0.4	0.5	-0.0	0.7	0.7	0.4	
II	0.1	0.1	-0.4	1.2	0.1	:	0.3	-0.4	:	0.8	:	0.2	3.7	0.5	0.8	-0.5	0.4	1.2	0.9	
III	0.2	0.2	0.3	1.2	0.3	:	-0.8	0.1	:	0.6	:	0.1	-0.7	0.5	-0.6	1.4	0.2	0.8	0.9	
IV	0.5	0.5	1.0	-0.2	0.4	:	0.2	-0.0	:	1.3	:	0.4	2.8	0.5	0.8	1.7	0.6	0.9	0.9	
1998 I	0.6	0.6	2.0	1.9	0.5	:	1.0	0.5	:	0.9	:	1.3	1.9	0.5	-0.5	1.6	0.6	1.3	0.5	
II	0.7	0.8	1.3	1.4	0.9	:	-0.2	0.6	:	0.9	:	0.4	2.9	0.5	0.5	1.1	0.5	0.7	0.4	
III	0.5	0.5	0.5	-0.1	0.9	:	0.2	0.5	:	0.7	:	-0.4	-0.9	0.5	0.9	1.3	0.6	1.0	0.1	
IV	0.8	1.0	-0.8	1.1	1.5	:	0.2	0.8	:	1.8	:	-0.7	-1.2	0.5	-0.1	-0.1	0.8	0.9	-0.0	
1999 I	0.7	0.8	-1.7	-0.7	1.4	:	0.6	0.3	:	1.9	:	-0.2	0.1	:	1.3	0.5	0.1	0.8	0.2	
II	0.6	0.9	-0.7	0.1	1.5	:	-0.1	0.3	:	1.7	:	-0.2	-0.2	:	0.6	0.1	-0.7	0.5	0.3	
III	0.4	0.6	-0.1	0.3	1.3	:	0.0	-0.3	:	0.9	:	0.1	-0.9	:	-0.2	-0.3	-0.4	0.8	0.2	
IV	0.6	0.8	1.3	-0.2	1.6	:	0.9	0.3	:	1.5	:	-0.5	-0.7	:	-0.7	-2.8	0.2	1.1	0.0	
2000 I	0.6	0.8	:	0.1	1.8	:	0.3	0.1	:	0.7	:	:	0.6	:	0.1	0.7	0.4	0.7	0.3	

(\*) Vor dem 1.1.1999 ECU.

Die Daten für EU-15 und EUR-11 wurden in einer zusammenhängenden Weise errechnet, die alle verfügbaren Daten der Mitgliedstaaten, die vierteljährliche Ergebnisse bereitstellen, verwendet.

Vierteljährliche Daten: P, US und JP Inlandskonzept.

US und JP Inlandskonzept.

(\*) ECU before 1.1.1999.

Data for EU-15 and EUR-11 are calculated statistically using data available from those Member States which compile quarterly accounts.

Quarterly data: P, US und JP under national concept.

US and JP national concept.

(\*) ECU avant 1.1.1999.

Les données de l'EU-15 et l'EUR-11 sont calculées selon un cadre statistique utilisant comme indicateurs les données de tous les États membres qui élaborent une comptabilité trimestrielle.

Données trimestrielles: P, US et JP en concept national.

US et JP en concept national.

VOLKSWIRTSCHAFTLICHE GESAMTRECHNUNGEN ESVG 95

NATIONAL ACCOUNTS ESA 95

COMPTES NATIONAUX SEC 95



0111	Ausfuhr von Waren und Dienstleistungen Mrd. EUR(*) –in Preise von 1995				Exports of goods and services Billion EUR(*) Constant prices 1995									Exportations de biens et services –Mrd EUR(*) Prix constants 1995					
	EU-15	EUR-11	B	DK	D	EL	E	F	IRL	I	L	NL	A	P	FIN	S	UK	US	JP
1997	2 247.39	1 804.64	159.97	52.95	536.53	17.69	128.30	309.34	49.45	243.02	17.04	207.76	80.01	29.00	44.22	87.01	285.09	761.23	437.45
1998	2 387.00	1 928.51	166.76	54.09	574.02	18.44	137.42	333.33	59.60	251.14	18.72	221.05	86.94	31.20	48.33	93.37	292.59	777.88	427.47
1999	2 491.03	2 012.79	175.02	58.38	598.31	19.43	149.04	345.70	67.17	250.12	20.21	231.41	91.63	32.29	51.90	98.26	302.16	807.13	435.16
2000	2 694.13	2 183.96	187.62	60.95	653.95	20.68	164.54	371.62	75.03	270.63	21.62	248.53	99.88	34.59	55.95	105.53	323.01	856.37	459.53
1996 III	510.98	408.81	36.95	12.70	120.78	:	28.30	69.12	:	56.88	:	48.37	18.01	6.69	9.70	19.59	65.94	167.77	98.85
IV	527.22	422.71	38.10	12.82	127.25	:	29.22	70.78	:	58.12	:	48.52	18.82	6.74	10.12	19.88	67.71	178.71	103.81
1997 I	535.13	428.17	38.52	12.85	128.44	:	29.13	73.22	:	58.39	:	49.76	19.26	6.90	10.28	20.64	69.17	182.31	106.18
II	554.31	444.30	39.60	13.07	131.56	:	31.96	76.26	:	59.92	:	51.55	19.25	7.26	10.97	21.56	70.89	189.18	110.82
III	573.78	461.43	40.76	13.38	137.49	:	33.30	78.72	:	61.90	:	52.92	21.31	7.29	11.63	22.09	72.21	194.32	109.49
IV	583.73	470.32	41.11	13.66	141.06	:	33.98	81.18	:	62.71	:	53.58	20.29	7.55	11.35	22.32	72.74	195.14	111.62
1998 I	591.84	478.80	41.78	13.57	142.24	:	33.03	82.77	:	63.43	:	53.78	21.33	7.71	12.46	22.57	72.49	194.38	108.23
II	597.81	483.73	41.86	12.76	145.11	:	35.00	83.68	:	63.13	:	54.94	21.52	7.84	11.96	23.21	73.62	192.45	106.73
III	600.78	485.17	41.68	14.12	143.77	:	35.06	84.01	:	63.47	:	55.75	21.89	7.92	12.06	23.37	73.59	191.69	107.53
IV	595.21	480.41	41.47	13.65	141.63	:	34.40	82.85	:	61.01	:	56.63	22.29	7.74	11.87	23.97	72.79	199.07	104.73
1999 I	595.38	481.04	42.13	14.12	141.86	:	35.09	82.47	:	60.09	:	56.02	21.93	:	12.12	24.20	72.24	196.28	104.77
II	611.12	494.24	42.12	14.43	146.95	:	37.10	84.76	:	61.62	:	57.12	22.06	:	12.37	24.16	74.21	198.21	106.31
III	634.13	511.77	44.88	14.67	151.44	:	37.79	88.58	:	63.79	:	57.96	22.85	:	13.06	25.10	78.34	203.69	111.63
IV	647.62	525.06	45.92	15.17	154.30	:	39.13	90.03	:	64.53	:	60.35	23.15	:	13.66	25.99	77.27	208.64	112.44
2000 I	668.18	541.82	:	14.80	160.29	:	38.98	92.05	:	66.87	:	:	23.09	:	13.56	25.84	79.11	211.82	118.48

0112	Veränderung der Ausfuhr von Waren und Dienstleistungen –Volumen (T/T-1 %)				Changes in exports of goods and services in volume (T/T-1 %)									Evolution des exportations de biens et services volume –(T/T-1 %)					
	EU-15	EUR-11	B	DK	D	EL	E	F	IRL	I	L	NL	A	P	FIN	S	UK	US	JP
1997	10.0	10.3	6.7	4.1	10.9	7.9	15.1	11.8	17.0	6.5	10.5	9.0	10.1	8.5	14.1	13.0	8.6	12.5	11.6
1998	6.2	6.9	4.2	2.2	7.0	4.2	7.1	7.8	20.5	3.3	9.9	6.4	8.7	7.6	9.3	7.3	2.6	2.2	-2.3
1999	4.4	4.4	5.0	7.9	4.2	5.4	8.5	3.7	12.7	-0.4	7.9	4.7	5.4	3.5	7.4	5.2	3.3	3.8	1.8
2000	8.2	8.5	7.2	4.4	9.3	6.4	10.4	7.5	11.7	8.2	7.0	7.4	9.0	7.1	7.8	7.4	6.9	6.1	5.6
1996 III	1.7	1.8	-1.4	-1.1	1.6	:	4.3	1.7	:	1.8	:	4.1	-0.7	-0.2	-0.3	1.1	1.6	0.8	4.1
IV	3.2	3.4	3.1	0.9	5.4	:	3.3	2.4	:	2.2	:	0.3	4.5	0.8	4.3	1.5	2.7	6.5	5.0
1997 I	1.5	1.3	1.1	0.2	0.9	:	-0.3	3.4	:	0.5	:	2.5	2.4	2.3	1.6	3.8	2.2	2.0	2.3
II	3.6	3.8	2.8	1.8	2.4	:	9.7	4.2	:	2.6	:	3.6	-0.1	5.2	6.7	4.5	2.5	3.8	4.4
III	3.5	3.9	2.9	2.4	4.5	:	4.2	3.2	:	3.3	:	2.6	10.7	0.5	6.0	2.5	1.9	2.7	-1.2
IV	1.7	1.9	0.9	2.1	2.6	:	2.1	3.1	:	1.3	:	1.3	-4.8	3.5	-2.4	1.0	0.7	0.4	2.0
1998 I	1.4	1.8	1.6	-0.6	0.8	:	-2.8	2.0	:	1.2	:	0.4	5.1	2.1	9.8	1.1	-0.3	-0.4	-3.0
II	1.0	1.0	0.2	-6.0	2.0	:	6.0	1.1	:	-0.5	:	2.2	0.9	1.6	-4.0	2.9	1.6	-1.0	-1.4
III	0.5	0.3	-0.4	10.6	-0.9	:	0.2	0.4	:	0.5	:	1.5	1.7	1.0	0.8	0.7	-0.0	-0.4	0.8
IV	-0.9	-1.0	-0.5	-3.3	-1.5	:	-1.9	-1.4	:	-3.9	:	1.6	1.9	-2.3	-1.6	2.6	-1.1	3.9	-2.6
1999 I	0.0	0.1	1.6	3.4	0.2	:	2.0	-0.5	:	-1.5	:	-1.1	-1.6	:	2.1	1.0	-0.8	-1.4	0.1
II	2.6	2.7	-0.0	2.2	3.6	:	5.7	2.8	:	2.6	:	2.0	0.6	:	2.1	-0.1	2.7	1.0	1.5
III	3.8	3.6	6.6	1.6	3.1	:	1.9	4.5	:	3.5	:	1.5	3.6	:	5.6	3.9	5.6	2.8	5.0
IV	2.1	2.6	2.3	3.5	1.9	:	3.5	1.6	:	1.2	:	4.1	1.3	:	4.6	3.6	-1.4	2.4	0.7
2000 I	3.2	3.2	:	-2.5	3.9	:	-0.4	2.3	:	3.6	:	:	-0.3	:	-0.7	-0.6	2.4	1.5	5.4

(\*) Vor dem 1.1.1999 ECU.

(\*) ECU before 1.1.1999.

(\*) ECU avant 1.1.1999.

Die Daten für EU-15 und EUR-11 wurden in einer zusammenhängenden Weise errechnet, die alle verfügbaren Daten der Mitgliedstaaten, die vierteljährliche Ergebnisse bereitstellen, verwendet.

Data for EU-15 and EUR-11 are calculated statistically using data available from those Member States which compile quarterly accounts.

Les données d'EU-15 et EUR-11 sont calculées selon un cadre statistique utilisant comme indicateurs les données de tous les Etats membres qui élaborent une comptabilité trimestrielle.

Vierteljährliche Daten: P, US und JP Inlandskonzept

Quarterly data: P, US und JP under national concept

Données trimestrielles: P, US et JP en concept national

US und JP Inlandskonzept

US und JP national concept

US et JP concept national



**VOLKSWIRTSCHAFTLICHE GESAMTRECHNUNGEN ESVG 95**  
**NATIONAL ACCOUNTS ESA 95**  
**COMPTES NATIONAUX SEC 95**



	0113 Außenhandelssaldo Mrd. EUR(*) in Preise von 1995										External trade balance Billion EUR(*) Constant prices 1995					Solde du commerce extérieur Mrd EUR(*) Prix constants 1995				
	EU-15	EUR-11	B	DK	D	EL	E	F	IRL	I	L	NL	A	P	FIN	S	UK	US	JP	
1997	157.26	155.33	11.06	4.68	37.24	-8.57	4.14	36.73	7.40	31.43	2.26	21.87	-1.05	-5.85	10.12	15.89	-10.08	-91.42	87.53	
1998	105.81	125.60	8.41	2.29	32.30	-8.32	-0.49	30.62	7.78	20.26	2.73	20.86	0.25	-8.45	11.33	14.88	-28.63	-173.60	103.92	
1999	69.43	100.42	10.24	5.46	18.00	-8.69	-6.28	32.06	8.51	11.48	2.41	20.92	-0.08	-10.49	13.65	15.88	-43.63	-255.85	94.79	
2000	87.65	121.63	11.64	6.07	31.28	-9.08	-8.64	35.09	9.09	14.09	2.96	21.41	0.46	-11.24	15.48	17.05	-48.02	-300.16	98.74	
1996 III	31.20	30.27	1.89	1.54	5.93	:	0.16	5.98	:	9.26	:	5.29	-0.67	-1.29	2.16	3.57	-2.07	-23.46	11.27	
IV	35.02	33.76	2.38	1.50	7.67	:	0.91	6.56	:	8.94	:	4.87	-0.24	-1.49	2.17	3.45	-1.57	-15.49	15.02	
1997 I	36.27	34.39	2.97	1.30	7.10	:	-0.25	8.31	:	8.91	:	5.22	-0.09	-1.40	2.32	3.79	-1.12	-19.01	17.30	
II	37.96	37.66	2.66	1.10	8.95	:	1.24	9.74	:	7.31	:	4.91	-0.79	-1.32	2.36	3.88	-2.60	-21.11	22.82	
III	43.81	42.76	3.02	1.07	10.85	:	2.02	9.08	:	8.16	:	5.83	0.78	-1.55	2.91	3.99	-2.00	-24.66	22.06	
IV	37.86	39.17	2.40	1.21	11.04	:	1.15	9.42	:	7.02	:	5.92	-0.97	-1.59	2.52	3.77	-4.28	-26.65	25.72	
1998 I	30.64	34.30	1.72	0.68	9.59	:	-0.28	8.45	:	5.61	:	4.67	-0.65	-1.88	3.19	3.38	-5.47	-35.01	24.35	
II	29.58	34.12	2.26	0.15	9.75	:	1.03	7.56	:	5.82	:	5.33	-0.86	-2.06	2.76	3.52	-6.18	-44.06	26.63	
III	27.24	32.35	2.10	1.13	7.97	:	-0.18	7.39	:	6.43	:	5.20	0.85	-2.12	2.64	3.49	-7.52	-47.81	27.46	
IV	15.81	23.19	2.33	0.32	4.61	:	-1.04	6.20	:	2.38	:	5.66	0.89	-2.39	2.74	4.12	-9.38	-46.69	25.28	
1999 I	10.44	19.90	2.83	1.04	2.41	:	-1.67	6.74	:	1.36	:	4.96	0.19	:	2.73	3.86	-11.58	-56.83	23.44	
II	14.14	21.46	2.73	1.27	2.98	:	-1.24	7.06	:	2.18	:	5.38	0.13	:	2.98	4.09	-9.75	-63.55	22.88	
III	20.23	27.31	2.47	1.33	4.83	:	-1.37	9.08	:	4.52	:	4.84	0.60	:	3.27	4.02	-9.68	-67.34	25.85	
IV	22.06	30.45	2.21	1.81	6.74	:	-2.00	7.88	:	3.41	:	5.74	0.72	:	3.62	5.19	-12.52	-68.08	22.40	
2000 I	23.71	31.47	:	1.04	6.80	:	-2.46	7.94	:	5.00	:	:	0.21	:	3.67	4.19	-11.94	-72.65	28.99	

	0114 Außenhandelssaldo Volumen % des BIP										External trade balance in volume % of GDP					Solde du commerce extérieur volume % du PIB				
	EU-15	EUR-11	B	DK	D	EL	E	F	IRL	I	L	NL	A	P	FIN	S	UK	US	JP	
1997	2.3	2.8	5.0	3.2	1.9	-9.0	0.9	3.0	12.3	3.6	14.7	6.4	-0.6	-6.6	9.3	8.4	-1.1	-1.5	2.1	
1998	1.5	2.2	3.7	1.5	1.7	-8.4	-0.1	2.4	11.9	2.3	16.8	5.9	0.1	-9.2	9.9	7.6	-3.1	-2.7	2.6	
1999	1.0	1.7	4.4	3.6	0.9	-8.5	-1.2	2.5	12.0	1.3	13.9	5.7	-0.0	-11.1	11.5	7.9	-4.6	-3.9	2.3	
2000	1.2	2.0	4.8	3.9	1.5	-8.6	-1.6	2.6	12.0	1.5	16.1	5.7	0.2	-11.5	12.4	8.1	-4.9	-4.4	2.4	
1996 III	1.9	2.2	3.5	4.3	1.3	:	0.1	2.0	:	4.4	:	6.4	-1.5	-6.0	8.3	7.7	-0.9	-1.6	1.1	
IV	2.1	2.5	4.4	4.2	1.6	:	0.8	2.2	:	4.2	:	5.9	-0.5	-6.9	8.3	7.4	-0.7	-1.0	1.4	
1997 I	2.2	2.5	5.5	3.6	1.5	:	-0.2	2.7	:	4.2	:	6.3	-0.2	-6.4	8.8	8.1	-0.5	-1.3	1.6	
II	2.2	2.7	4.8	3.0	1.9	:	1.1	3.2	:	3.4	:	5.8	-1.7	-6.0	8.7	8.2	-1.1	-1.4	2.2	
III	2.6	3.1	5.4	2.9	2.3	:	1.7	3.0	:	3.8	:	6.8	1.7	-6.9	10.5	8.4	-0.9	-1.6	2.1	
IV	2.2	2.8	4.3	3.3	2.3	:	1.0	3.0	:	3.2	:	6.9	-2.1	-7.1	9.0	7.9	-1.9	-1.7	2.5	
1998 I	1.8	2.4	3.0	1.8	2.0	:	-0.2	2.7	:	2.6	:	5.4	-1.4	-8.3	11.3	7.0	-2.4	-2.2	2.4	
II	1.7	2.4	4.0	0.4	2.0	:	0.8	2.4	:	2.7	:	6.1	-1.8	-9.0	9.7	7.2	-2.6	-2.8	2.6	
III	1.6	2.3	3.7	3.0	1.6	:	-0.2	2.3	:	2.9	:	5.9	1.8	-9.2	9.1	7.1	-3.2	-3.0	2.7	
IV	0.9	1.6	4.1	0.9	0.9	:	-0.8	1.9	:	1.1	:	6.4	1.9	-10.2	9.4	8.3	-4.0	-2.9	2.5	
1999 I	0.6	1.4	5.0	2.8	0.5	:	-1.3	2.1	:	0.6	:	5.5	0.4	:	9.3	7.7	-4.9	-3.5	2.3	
II	0.8	1.5	4.7	3.4	0.6	:	-1.0	2.2	:	1.0	:	5.9	0.3	:	10.1	8.1	-4.1	-3.9	2.2	
III	1.1	1.9	4.2	3.5	1.0	:	-1.1	2.8	:	2.0	:	5.3	1.2	:	11.0	7.9	-4.0	-4.1	2.5	
IV	1.2	2.1	3.8	4.7	1.3	:	-1.5	2.4	:	1.5	:	6.2	1.4	:	12.0	10.2	-5.2	-4.0	2.2	
2000 I	1.3	2.1	:	2.7	1.4	:	-1.9	2.4	:	2.2	:	:	0.4	:	11.9	8.1	-4.9	-4.2	2.8	

(\*) Vor dem 1.1.1999 ECU.

Die Daten für EU-15 und EUR-11 wurden in einer zusammenhängenden Weise errechnet, die alle verfügbaren Daten der Mitgliedstaaten, die vierteljährliche Ergebnisse bereitstellen, verwendet.

Vierteljährliche Daten: P, US und JP Inlandskonzept.

US und JP Inlandskonzept.

(\*) ECU before 1.1.1999.

Data for EU-15 and EUR-11 are calculated statistically using data available from those Member States which compile quarterly accounts.

Quarterly data: P, US and JP under national concept.

US and JP national concept.

(\*) ECU avant 1.1.1999.

Les données de l'EU-15 et l'EUR-11 sont calculées selon un cadre statistique utilisant comme indicateurs les données de tous les États membres qui élaborent une comptabilité trimestrielle.

Données trimestrielles: P, US et JP en concept national.

US et JP en concept national.

# VOLKSWIRTSCHAFTLICHE GESAMTRECHNUNGEN ESVG 95

## NATIONAL ACCOUNTS ESA 95

### COMPTES NATIONAUX SEC 95



	0115 Impliziter Deflator des Bruttoinlandsprodukts 1995 = 100 –EUR(*)		Implicit deflator of gross domestic product 1995 = 100 EUR(*)												Déflateur implicite du produit intérieur brut 1995 = 100 –EUR(*)				
	EU-15	EUR-11	B	DK	D	EL	E	F	IRL	I	L	NL	A	P	FIN	S	UK	US	JP
1997	106.2	102.6	97.5	102.0	97.1	112.2	103.8	101.4	115.5	119.1	100.0	98.0	98.1	105.1	98.8	110.7	127.2	119.8	88.5
1998	108.1	103.8	98.8	103.9	97.9	110.1	105.4	102.5	116.1	121.3	101.3	99.4	98.5	107.6	100.0	108.8	134.1	122.6	83.2
1999	110.7	105.7	100.4	107.6	99.5	115.0	109.2	103.5	119.9	123.6	104.3	101.4	100.3	111.5	101.6	110.7	141.1	130.9	99.5
2000	114.2	107.1	101.6	110.3	100.2	114.6	112.1	104.5	124.6	126.0	105.4	104.2	100.9	113.9	102.7	118.3	156.8	148.2	117.3
1996 III	103.7	103.2	99.2	102.5	99.3	:	104.9	102.1	:	116.2	:	99.2	99.8	103.7	98.2	112.5	104.9	104.9	86.7
IV	104.4	103.0	98.5	102.8	98.3	:	104.7	101.7	:	117.9	:	98.9	99.0	105.4	98.6	111.9	111.9	106.4	84.2
1997 I	105.2	102.4	97.7	101.4	97.6	:	103.6	101.3	:	117.9	:	97.9	97.8	105.4	99.2	109.1	120.9	114.6	84.6
II	105.8	102.5	97.3	102.3	97.3	:	103.7	101.3	:	118.3	:	98.0	98.2	105.5	98.0	108.4	125.2	118.7	88.8
III	106.7	102.4	97.2	101.8	96.6	:	103.7	101.0	:	119.9	:	97.6	98.0	104.4	99.0	112.4	131.1	124.5	93.9
IV	107.2	103.0	97.7	102.3	97.0	:	104.1	101.8	:	120.1	:	98.3	98.3	105.1	99.0	112.3	131.9	121.6	86.2
1998 I	107.5	102.8	98.1	103.1	96.9	:	104.1	101.7	:	120.3	:	98.8	97.5	105.2	99.2	110.9	135.8	125.9	87.6
II	108.1	103.4	98.7	103.1	97.5	:	104.8	102.1	:	120.7	:	98.7	98.2	107.1	99.7	112.3	135.8	124.8	81.2
III	108.3	104.0	99.0	103.9	98.0	:	105.7	102.4	:	121.7	:	99.6	98.8	108.2	99.7	108.4	134.8	123.3	77.4
IV	108.4	104.9	99.5	105.2	99.0	:	106.7	103.0	:	122.7	:	100.4	99.4	110.0	100.9	103.8	130.6	117.4	86.3
1999 I	109.4	105.4	99.8	106.2	99.6	:	107.6	103.1	:	123.1	:	101.1	99.7	:	100.1	108.2	133.7	123.7	92.7
II	110.6	105.5	100.2	107.3	99.5	:	108.7	103.3	:	123.1	:	101.3	100.3	:	101.0	109.2	140.9	131.8	94.4
III	111.1	105.8	100.5	107.8	99.6	:	109.7	103.3	:	123.7	:	101.7	100.0	:	102.0	111.2	142.7	133.2	101.1
IV	112.0	105.9	101.2	109.2	99.4	:	110.7	103.4	:	124.4	:	101.5	100.2	:	102.9	:	147.5	135.2	110.3
2000 I	:	:	:	109.6	99.5	:	111.7	103.6	:	124.8	:	:	100.6	:	103.5	:	153.6	143.7	112.9

	0116 Impliziter Deflator des Bruttoinlandsprodukts –1995 = 100 (nationale Wahrung)		Implicit deflator of gross domestic product 1995 = 100 (national currency)												Déflateur implicite du produit intérieur brut –1995 = 100 (monnaie nationale)				
	EU-15	EUR-11	B	DK	D	EL	E	F	IRL	I	L	NL	A	P	FIN	S	UK	US	JP
1997	:	:	102.5	104.2	101.8	114.5	105.7	102.8	105.9	107.8	105.1	103.2	102.9	106.4	101.8	102.7	106.3	103.9	98.6
1998	:	:	104.1	106.3	102.9	120.2	108.1	103.7	111.9	110.7	106.7	105.1	103.6	110.7	104.8	104.0	109.5	105.1	99.0
1999	:	:	105.1	109.2	103.9	123.6	111.5	104.1	115.8	112.3	109.1	106.5	104.7	114.0	105.8	104.5	112.2	106.6	98.1
2000	:	:	106.3	112.1	104.6	126.9	114.4	105.1	120.3	114.5	110.3	109.4	105.3	116.5	107.0	106.5	115.2	108.8	98.2
1996 III	103.7	103.2	101.2	103.0	101.1	:	103.9	101.5	:	105.7	:	101.1	101.6	103.5	99.5	102.0	103.8	102.2	98.3
IV	104.4	103.0	101.6	103.9	101.4	:	104.5	101.8	:	106.3	:	102.1	102.1	104.8	100.0	101.2	104.2	102.6	97.9
1997 I	105.2	102.4	102.0	103.0	101.6	:	104.8	102.2	:	106.6	:	102.3	101.9	105.1	101.0	101.5	105.3	103.3	98.5
II	105.8	102.5	102.1	104.3	101.7	:	105.3	102.6	:	107.4	:	102.9	102.8	106.2	101.1	102.5	105.6	103.8	99.1
III	106.7	102.4	102.8	104.5	101.8	:	106.0	102.9	:	108.3	:	103.4	103.3	106.4	102.1	103.2	106.4	104.1	98.7
IV	107.2	103.0	103.2	104.8	102.1	:	106.5	103.1	:	109.0	:	104.1	103.5	107.8	103.1	103.4	107.8	104.4	98.9
1998 I	107.5	102.8	103.8	106.0	102.3	:	107.1	103.3	:	110.0	:	104.9	102.9	108.6	104.2	103.7	108.2	104.6	99.6
II	108.1	103.4	104.3	105.9	102.7	:	107.8	103.5	:	110.3	:	104.6	103.5	110.4	104.8	103.6	109.0	104.9	99.1
III	108.3	104.0	104.3	106.4	103.0	:	108.4	103.6	:	111.0	:	105.4	103.8	111.2	104.7	104.1	110.0	105.3	98.8
IV	108.4	104.9	104.2	106.9	103.5	:	109.0	103.6	:	111.6	:	105.5	103.9	112.6	105.3	104.4	110.7	105.6	99.0
1999 I	109.4	105.4	104.5	107.8	103.9	:	109.9	103.7	:	111.9	:	106.1	104.1	:	104.3	104.2	110.8	106.1	99.0
II	110.6	105.5	104.9	108.8	103.8	:	111.0	103.8	:	111.9	:	106.4	104.7	:	105.3	104.3	111.9	106.5	98.5
III	111.1	105.8	105.2	109.4	104.0	:	112.0	103.9	:	112.5	:	106.8	104.4	:	106.3	103.9	112.8	106.7	98.0
IV	112.0	105.9	105.9	110.8	103.8	:	113.0	103.9	:	113.1	:	106.6	104.6	:	107.3	:	113.3	107.3	97.6
2000 I	:	:	:	111.4	103.9	:	114.1	104.2	:	113.4	:	:	105.0	:	107.8	:	113.9	108.0	97.3

(\*) Vor dem 1.1.1999 ECU.

Die Daten fur EU-15 und EUR-11 wurden in einer zusammenhangenden Weise errechnet, die alle verfugbaren Daten der Mitgliedstaaten, die vierteljahrliche Ergebnisse bereitstellen, verwendet.

Vierteljahrliche Daten: P, US und JP Inlandskonzept.

US und JP Inlandskonzept.

(\*) ECU before 1.1.1999.

Data for EU-15 and EUR-11 are calculated statistically using data available from those Member States which compile quarterly accounts.

Quarterly data: P, US and JP under national concept.

US and JP national concept.

(\*) ECU avant 1.1.1999.

Les donnees de l'EU-15 et l'EUR-11 sont calculees selon un cadre statistique utilisant comme indicateurs les donnees de tous les Etats membres qui elaborent une comptabilite trimestrielle.

Donnees trimestrielles: P, US et JP en concept national.

US et JP en concept national.

**VOLKSWIRTSCHAFTLICHE GESAMTRECHNUNGEN ESVG 95**  
**NATIONAL ACCOUNTS ESA 95**  
**COMPTES NATIONAUX SEC 95**



0117	Veränderung des impliziten Deflators des Bruttoinlandsprodukts EUR(*) (T/T-1 %)										Changes in the implicit deflator of gross domestic product -EUR(*) (T/T-1 %)					Évolution du déflateur implicite du produit intérieur brut -EUR(*) (T/T-1 %)				
	EU-15	EUR-11	B	DK	D	EL	E	F	IRL	I	L	NL	A	P	FIN	S	UK	US	JP	
1997	2.7	-0.2	-1.8	-0.1	-2.0	5.4	-1.0	-0.5	9.9	4.0	0.2	-1.3	-1.3	1.6	1.2	-0.4	21.0	14.1	0.8	
1998	1.8	1.2	1.4	1.9	0.8	-1.9	1.5	1.1	0.4	1.9	1.3	1.5	0.4	2.4	1.1	-1.8	5.4	2.3	-6.1	
1999	2.5	1.8	1.6	3.6	1.7	4.5	3.6	1.0	3.3	1.9	3.0	2.0	1.8	3.6	1.6	1.8	5.2	6.7	19.6	
2000	3.2	1.4	1.2	2.5	0.7	-0.4	2.6	1.0	3.9	2.0	1.1	2.7	0.6	2.1	1.1	6.8	11.1	13.2	17.9	
1996 III	0.5	0.4	0.1	1.0	0.3	:	-0.2	-0.1	:	1.2	:	-0.2	0.5	1.1	2.2	0.8	1.3	-1.1	-3.5	
IV	0.7	-0.2	-0.7	0.3	-0.9	:	-0.2	-0.3	:	1.5	:	-0.3	-0.7	1.6	0.4	-0.5	6.6	1.4	-2.9	
1997 I	0.7	-0.5	-0.8	-1.3	-0.8	:	-1.1	-0.4	:	0.0	:	-1.0	-1.2	0.0	0.5	-2.5	8.1	7.8	0.5	
II	0.6	0.0	-0.4	0.9	-0.3	:	0.1	0.0	:	0.4	:	0.1	0.4	0.1	-1.2	-0.6	3.6	3.6	4.9	
III	0.8	-0.1	-0.1	-0.5	-0.6	:	0.0	-0.4	:	1.3	:	-0.4	-0.2	-1.1	1.0	3.7	4.7	4.9	5.8	
IV	0.5	0.5	0.6	0.4	0.4	:	0.4	0.9	:	0.2	:	0.8	0.3	0.7	0.0	-0.1	0.6	-2.4	-8.2	
1998 I	0.3	-0.1	0.3	0.8	-0.1	:	0.0	-0.1	:	0.1	:	0.5	-0.8	0.2	0.2	-1.3	3.0	3.6	1.7	
II	0.6	0.5	0.7	0.1	0.6	:	0.6	0.4	:	0.4	:	-0.1	0.7	1.8	0.5	1.3	-0.0	-0.9	-7.3	
III	0.2	0.6	0.3	0.7	0.5	:	0.9	0.3	:	0.8	:	0.8	0.5	1.0	0.0	-3.5	-0.7	-1.2	-4.7	
IV	0.1	0.8	0.6	1.3	1.0	:	1.0	0.6	:	0.8	:	0.8	0.7	1.7	1.2	-4.3	-3.1	-4.8	11.5	
1999 I	0.9	0.5	0.3	0.9	0.6	:	0.8	0.1	:	0.3	:	0.7	0.3	:	-0.9	4.2	2.4	5.5	7.4	
II	1.1	0.2	0.4	1.0	-0.1	:	1.0	0.2	:	0.0	:	0.2	0.6	:	1.0	0.9	5.4	6.5	1.8	
III	0.5	0.2	0.3	0.5	0.1	:	1.0	0.0	:	0.5	:	0.4	-0.3	:	1.0	1.9	1.3	1.1	7.1	
IV	0.8	0.2	0.7	1.3	-0.2	:	0.9	0.0	:	0.6	:	-0.2	0.2	:	0.9	:	3.4	1.5	9.1	
2000 I	:	:	:	0.4	0.1	:	1.0	0.3	:	0.3	:	:	0.4	:	0.5	:	4.1	6.3	2.4	

0118	Veränderung des impliziten Deflators des Bruttoinlandsprodukts (nationale Währung)( <sup>1</sup> )										Changes in the implicit deflator of gross domestic product (national currency)( <sup>1</sup> )					Évolution du déflateur implicite du produit intérieur brut (monnaie nationale)( <sup>1</sup> )				
	EU-15	EUR-11	B	DK	D	EL	E	F	IRL	I	L	NL	A	P	FIN	S	UK	US	JP	
1997	:	:	1.3	1.6	0.8	6.7	2.1	1.3	3.6	2.4	3.3	2.0	1.6	3.0	2.1	1.2	2.9	1.9	0.1	
1998	:	:	1.6	2.1	1.0	4.9	2.3	0.9	5.6	2.7	1.5	1.9	0.6	4.1	2.9	1.3	3.0	1.2	0.4	
1999	:	:	0.9	2.7	1.0	2.9	3.2	0.4	3.5	1.5	2.3	1.3	1.1	3.0	1.0	0.5	2.5	1.5	-0.9	
2000	:	:	1.2	2.7	0.7	2.6	2.6	1.0	3.9	2.0	1.1	2.7	0.6	2.1	1.1	1.9	2.7	2.0	0.1	
1996 III	0.5	0.4	0.2	0.9	0.3	:	0.7	0.2	:	0.6	:	0.0	0.5	0.8	-0.3	0.9	0.9	0.5	-0.6	
IV	0.7	-0.2	0.5	0.8	0.3	:	0.6	0.3	:	0.5	:	0.9	0.4	1.2	0.5	-0.8	0.4	0.4	-0.4	
1997 I	0.7	-0.5	0.3	-0.8	0.2	:	0.3	0.4	:	0.3	:	0.2	-0.2	0.4	1.0	0.3	1.1	0.7	0.6	
II	0.6	0.0	0.2	1.2	0.1	:	0.5	0.4	:	0.7	:	0.6	0.9	1.0	0.1	1.0	0.3	0.4	0.6	
III	0.8	-0.1	0.6	0.2	0.1	:	0.7	0.3	:	0.9	:	0.4	0.5	0.2	1.0	0.7	0.7	0.3	-0.4	
IV	0.5	0.5	0.4	0.3	0.3	:	0.4	0.3	:	0.6	:	0.7	0.2	1.3	0.9	0.2	1.3	0.3	0.1	
1998 I	0.3	-0.1	0.6	1.2	0.1	:	0.6	0.1	:	0.9	:	0.8	-0.6	0.7	1.2	0.3	0.4	0.2	0.7	
II	0.6	0.5	0.5	-0.1	0.5	:	0.6	0.3	:	0.3	:	-0.3	0.6	1.7	0.6	-0.1	0.7	0.3	-0.5	
III	0.2	0.6	0.0	0.4	0.3	:	0.6	0.1	:	0.6	:	0.7	0.3	0.8	-0.1	0.4	0.9	0.4	-0.4	
IV	0.1	0.8	-0.0	0.5	0.4	:	0.5	-0.0	:	0.5	:	0.2	0.1	1.3	0.6	0.3	0.7	0.2	0.3	
1999 I	0.9	0.5	0.2	0.8	0.5	:	0.8	0.1	:	0.3	:	0.6	0.2	:	-1.0	-0.2	0.1	0.5	-0.1	
II	1.1	0.2	0.4	1.0	-0.1	:	1.0	0.2	:	0.0	:	0.2	0.6	:	1.0	0.1	0.9	0.3	-0.5	
III	0.5	0.2	0.3	0.6	0.1	:	1.0	0.0	:	0.5	:	0.4	-0.3	:	1.0	-0.3	0.8	0.3	-0.4	
IV	0.8	0.2	0.7	1.3	-0.2	:	0.9	0.0	:	0.6	:	-0.2	0.2	:	0.9	:	0.4	0.5	-0.4	
2000 I	:	:	:	0.5	0.1	:	1.0	0.3	:	0.3	:	:	0.4	:	0.5	:	0.5	0.8	-0.4	

(<sup>1</sup>) (T/T-1 %).

(\*) Vor dem 1.1.1999 ECU.

Die Daten für EU-15 und EUR-11 wurden in einer zusammenhängenden Weise errechnet, die alle verfügbaren Daten der Mitgliedstaaten, die vierteljährliche Ergebnisse bereitstellen, verwendet.

Vierteljährliche Daten: P, US und JP Inlandskonzept.

US und JP Inlandskonzept.

(<sup>1</sup>) (T/T-1 %).

(\*) ECU before 1.1.1999.

Data for EU-15 and EUR-11 are calculated statistically using data available from those Member States which compile quarterly accounts.

Quarterly data: P, US and JP under national concept.

US and JP national concept.

(<sup>1</sup>) (T/T-1 %).

(\*) ECU avant 1.1.1999.

Les données de l'EU-15 et l'EUR-11 sont calculées selon un cadre statistique utilisant, comme indicateurs les données de tous les États membres qui élaborent une comptabilité trimestrielle.

Données trimestrielles: P, US et JP en concept national.

US et JP en concept national.

# VOLKSWIRTSCHAFTLICHE GESAMTRECHNUNGEN ESVG 95

## NATIONAL ACCOUNTS ESA 95

## COMPTES NATIONAUX SEC 95



	0119																		
	Impliziter Deflator des privaten Endverbrauchs EUR(*) 1995 = 100									Implicit deflator of private final consumption EUR(*) 1995 = 100						Déflateur implicite de la consommation finale privée EUR(*) 1995 = 100			
	EU-15	EUR-11	B	DK	D	EL	E	F	IRL	I	L	NL	A	P	FIN	S	UK	US	JP
1997	107.3	103.5	98.5	102.0	98.9	111.9	104.2	101.9	114.7	117.8	98.4	98.8	99.3	104.1	99.7	111.8	126.6	120.2	91.1
1998	108.9	104.4	99.1	103.6	99.6	109.5	105.5	102.9	113.1	119.4	99.8	100.1	99.7	105.3	100.1	109.5	132.7	122.7	85.3
1999	111.8	106.5	100.9	107.2	101.0	114.0	109.0	104.4	116.6	122.4	101.9	102.7	101.0	108.3	102.8	111.7	139.0	131.1	102.5
2000	115.7	108.3	102.4	109.5	102.4	113.5	111.8	105.7	121.3	125.2	104.0	105.2	102.3	110.7	105.2	118.7	153.5	148.9	120.5
1996 III	104.1	103.7	100.2	102.0	100.2	:	105.0	102.5	:	115.2	:	99.8	100.7	103.8	100.4	112.1	104.7	105.1	88.4
IV	105.2	103.7	99.7	102.0	99.5	:	104.8	102.3	:	116.9	:	99.5	100.1	104.7	100.4	112.6	111.9	106.8	86.2
1997 I	106.1	103.3	98.9	101.7	99.0	:	104.0	102.0	:	117.1	:	98.0	99.7	104.8	99.9	110.2	120.5	115.1	86.6
II	106.7	103.2	98.2	101.7	98.7	:	104.1	101.7	:	117.2	:	99.1	99.6	104.4	99.3	109.4	124.5	119.0	91.5
III	108.0	103.4	98.2	101.9	98.8	:	104.1	101.6	:	118.4	:	98.5	99.0	103.7	100.0	113.6	130.8	124.8	97.1
IV	108.3	103.9	98.7	102.4	99.0	:	104.7	102.4	:	118.7	:	99.4	99.3	103.7	99.7	113.4	130.7	121.9	89.1
1998 I	108.6	103.6	98.1	102.4	98.8	:	104.7	102.2	:	118.3	:	99.6	99.1	103.7	99.3	111.8	134.7	126.1	89.9
II	108.9	104.0	99.0	102.9	99.3	:	105.0	102.5	:	119.0	:	99.5	99.5	104.6	99.1	113.3	134.5	124.8	83.5
III	109.1	104.6	99.2	103.8	99.7	:	105.7	102.9	:	119.7	:	100.2	100.0	105.7	100.4	109.1	133.2	123.2	79.7
IV	109.0	105.3	100.0	105.1	100.4	:	106.6	103.5	:	120.5	:	101.1	100.6	106.9	101.5	104.3	129.0	117.4	89.0
1999 I	110.0	105.7	100.2	105.7	100.5	:	107.8	103.7	:	121.1	:	101.9	100.9	:	101.9	109.5	132.2	123.6	95.4
II	111.6	106.3	101.0	106.6	101.0	:	108.6	104.1	:	122.1	:	102.4	100.9	:	102.6	110.5	138.9	131.9	97.3
III	112.2	106.7	100.9	107.6	101.2	:	109.4	104.2	:	122.9	:	103.1	101.2	:	103.1	113.0	140.1	133.6	104.7
IV	113.4	107.1	101.4	108.5	101.4	:	110.1	104.6	:	123.7	:	103.3	101.7	:	103.4	:	145.0	135.7	114.2
2000 I	:	:	:	109.4	102.0	:	111.4	104.9	:	124.3	:	:	102.0	:	103.9	:	150.5	144.5	117.4

	0120																		
	Impliziter Deflator des privaten Endverbrauchs (nationale Wahrung) 1995 = 100									Implicit deflator of private final consumption (national currency) 1995 = 100						Deflateur implicite de la consommation finale privee (monnaie nationale) 1995 = 100			
	EU-15	EUR-11	B	DK	D	EL	E	F	IRL	I	L	NL	A	P	FIN	S	UK	US	JP
1997	:	:	103.6	104.1	103.7	114.3	106.1	103.3	105.1	106.7	103.5	104.0	104.1	105.4	102.7	103.7	105.8	104.2	101.5
1998	:	:	104.4	106.0	104.6	119.6	108.2	104.1	109.1	108.9	105.2	105.9	104.8	108.3	104.9	104.7	108.3	105.1	101.6
1999	:	:	105.6	108.7	105.5	122.6	111.3	105.0	112.6	111.3	106.7	107.8	105.4	110.7	107.1	105.4	110.4	106.8	101.1
2000	:	:	107.1	111.3	106.9	125.7	114.1	106.3	117.1	113.8	108.8	110.4	106.8	113.2	109.5	106.9	112.8	109.3	100.9
1996 III	104.1	103.7	102.2	102.5	102.1	:	103.9	101.9	:	104.8	:	101.8	102.6	103.6	101.7	101.6	103.6	102.3	100.2
IV	105.2	103.7	102.9	103.1	102.5	:	104.6	102.4	:	105.4	:	102.6	103.2	104.1	101.8	101.8	104.3	103.0	100.2
1997 I	106.1	103.3	103.2	103.3	103.1	:	105.2	102.9	:	105.9	:	102.4	103.9	104.5	101.7	102.5	105.0	103.7	100.8
II	106.7	103.2	103.1	103.6	103.3	:	105.7	103.0	:	106.3	:	104.1	104.2	105.0	102.4	103.3	105.0	104.0	102.2
III	108.0	103.4	103.8	104.6	104.1	:	106.4	103.5	:	107.0	:	104.3	104.3	105.7	103.1	104.3	106.1	104.3	102.2
IV	108.3	103.9	104.1	105.0	104.3	:	107.0	103.7	:	107.7	:	105.3	104.6	106.4	103.7	104.4	106.8	104.6	102.2
1998 I	108.6	103.6	103.9	105.3	104.3	:	107.7	103.8	:	108.2	:	105.7	104.5	107.0	104.2	104.5	107.3	104.7	102.2
II	108.9	104.0	104.6	105.6	104.6	:	108.0	104.0	:	108.7	:	105.4	104.8	107.9	104.1	104.5	108.0	105.0	102.0
III	109.1	104.6	104.5	106.3	104.8	:	108.4	104.1	:	109.2	:	106.0	105.1	108.6	105.3	104.7	108.6	105.3	101.6
IV	109.0	105.3	104.7	106.8	104.8	:	108.9	104.1	:	109.6	:	106.3	105.1	109.4	105.8	104.9	109.3	105.6	102.1
1999 I	110.0	105.7	104.9	107.3	104.9	:	110.1	104.3	:	110.1	:	107.1	105.3	:	106.1	105.4	109.5	106.0	101.9
II	111.6	106.3	105.7	108.2	105.4	:	110.9	104.7	:	111.0	:	107.5	105.4	:	106.9	105.5	110.2	106.6	101.5
III	112.2	106.7	105.6	109.3	105.6	:	111.7	104.8	:	111.7	:	108.3	105.7	:	107.4	105.6	110.7	107.0	101.5
IV	113.4	107.1	106.1	110.2	105.9	:	112.4	105.1	:	112.4	:	108.5	106.2	:	107.7	:	111.3	107.7	101.1
2000 I	:	:	:	111.2	106.4	:	113.7	105.5	:	113.0	:	:	106.5	:	108.2	:	111.5	108.6	101.1

(\*) Vor dem 1.1.1999 ECU.

Die Daten fur EU-15 und EUR-11 wurden in einer zusammenhangenden Weise errechnet, die alle verfugbaren Daten der Mitgliedstaaten, die vierteljahrliche Ergebnisse bereitstellen, verwendet.

Vierteljahrliche Daten: P, US und JP Inlandskonzept.

US und JP Inlandskonzept.

(\*) ECU before 1.1.1999.

Data for EU-15 and EUR-11 are calculated statistically using data available from those Member States which compile quarterly accounts.

Quarterly data: P, US and JP under national concept.

US and JP national concept.

(\*) ECU avant 1.1.1999.

Les donnees de l'EU-15 et l'EUR-11 sont calculees selon un cadre statistique utilisant comme indicateurs les donnees de tous les Etats membres qui elaborent une comptabilite trimestrielle.

Donnees trimestrielles: P, US et JP en concept national.

US et JP en concept national.

**VOLKSWIRTSCHAFTLICHE GESAMTRECHNUNGEN ES VG 95**  
**NATIONAL ACCOUNTS ESA 95**  
**COMPTES NATIONAUX SEC 95**



0121	Veränderungen des impliziten Deflators des privaten Endverbrauchs–EUR(*) 1995 = 100										Changes in the implicit deflator of private final consumption –EUR(*) 1995 = 100					Évolution du déflateur implicite de la consommation finale privée EUR(*) –1995 = 100				
	EU-15	EUR-11	B	DK	D	EL	E	F	IRL	I	L	NL	A	P	FIN	S	UK	US	JP	
1997	3.4	0.2	-1.6	0.3	-1.1	4.3	-0.6	-0.4	8.8	3.8	-1.4	-1.2	-1.1	0.8	0.4	0.6	20.5	14.2	2.1	
1998	1.5	0.9	0.6	1.6	0.7	-2.1	1.3	1.0	-1.4	1.3	1.5	1.4	0.5	1.1	0.4	-2.0	4.8	2.1	-6.3	
1999	2.6	2.0	1.8	3.4	1.5	4.1	3.3	1.4	3.1	2.5	2.1	2.6	1.3	2.9	2.7	1.9	4.7	6.9	20.1	
2000	3.5	1.7	1.5	2.2	1.4	-0.5	2.5	1.3	4.0	2.3	2.0	2.4	1.3	2.2	2.3	6.3	10.5	13.6	17.6	
1996 III	0.6	0.5	0.3	0.8	0.4	:	-0.1	-0.2	:	1.3	:	-0.0	0.5	1.1	2.8	0.5	1.3	-1.2	-2.6	
IV	1.0	-0.0	-0.5	-0.1	-0.7	:	-0.1	-0.1	:	1.5	:	-0.4	-0.7	0.9	-0.0	0.5	6.9	1.7	-2.4	
1997 I	0.9	-0.4	-0.9	-0.3	-0.5	:	-0.8	-0.4	:	0.2	:	-1.4	-0.3	0.0	-0.5	-2.2	7.7	7.7	0.4	
II	0.5	-0.0	-0.6	0.1	-0.3	:	0.1	-0.2	:	0.1	:	1.1	-0.2	-0.4	-0.6	-0.7	3.3	3.4	5.7	
III	1.2	0.2	-0.0	0.2	0.0	:	-0.0	-0.1	:	1.0	:	-0.6	-0.6	-0.7	0.7	3.9	5.0	4.9	6.2	
IV	0.3	0.4	0.5	0.4	0.3	:	0.6	0.8	:	0.2	:	0.9	0.4	0.0	-0.3	-0.2	-0.1	-2.4	-8.3	
1998 I	0.3	-0.3	-0.5	0.1	-0.2	:	0.0	-0.2	:	-0.3	:	0.2	-0.3	0.0	-0.4	-1.5	3.0	3.4	0.9	
II	0.3	0.4	0.9	0.4	0.5	:	0.3	0.3	:	0.5	:	-0.1	0.4	0.9	-0.2	1.4	-0.1	-1.0	-7.0	
III	0.1	0.5	0.2	0.9	0.4	:	0.7	0.3	:	0.7	:	0.7	0.5	1.0	1.3	-3.7	-1.0	-1.3	-4.7	
IV	-0.1	0.7	0.8	1.2	0.7	:	0.9	0.6	:	0.6	:	0.9	0.6	1.2	1.1	-4.4	-3.1	-4.8	11.7	
1999 I	0.9	0.4	0.3	0.6	0.2	:	1.1	0.2	:	0.5	:	0.8	0.2	:	0.4	4.9	2.5	5.3	7.2	
II	1.5	0.6	0.7	0.8	0.4	:	0.7	0.4	:	0.8	:	0.4	0.1	:	0.7	0.9	5.1	6.7	2.0	
III	0.6	0.4	-0.0	1.0	0.2	:	0.7	0.1	:	0.6	:	0.8	0.3	:	0.5	2.3	0.9	1.3	7.6	
IV	1.0	0.4	0.5	0.8	0.3	:	0.6	0.3	:	0.7	:	0.2	0.5	:	0.3	:	3.5	1.6	9.1	
2000 I	:	:	:	0.8	0.5	:	1.2	0.4	:	0.5	:	:	0.3	:	0.5	:	3.8	6.4	2.8	

0122	Veränderungen des impliziten Deflators des privaten Endverbrauchs (nationale Wahrung)(1)										Changes in the implicit deflator of private final consumption (national currency)(1)					Évolution du déflateur implicite de la consommation finale privée (monnaie nationale)(1)				
	EU-15	EUR-11	B	DK	D	EL	E	F	IRL	I	L	NL	A	P	FIN	S	UK	US	JP	
1997	:	:	1.5	2.0	1.7	5.6	2.5	1.4	2.5	2.2	1.7	2.1	1.8	2.2	1.4	2.2	2.5	2.0	1.4	
1998	:	:	0.8	1.8	0.9	4.6	2.0	0.8	3.7	2.1	1.7	1.8	0.7	2.7	2.1	1.0	2.4	0.9	0.1	
1999	:	:	1.1	2.6	0.8	2.5	2.8	0.8	3.3	2.2	1.4	1.9	0.6	2.3	2.1	0.7	2.0	1.6	-0.5	
2000	:	:	1.5	2.4	1.4	2.5	2.5	1.3	4.0	2.3	2.0	2.4	1.3	2.2	2.3	1.5	2.1	2.3	-0.2	
1996 III	0.6	0.5	0.5	0.7	0.4	:	0.8	0.1	:	0.7	:	0.2	0.5	0.7	0.3	0.6	0.9	0.4	0.3	
IV	1.0	-0.0	0.7	0.5	0.4	:	0.6	0.4	:	0.5	:	0.8	0.5	0.5	0.1	0.2	0.7	0.7	0.0	
1997 I	0.9	-0.4	0.3	0.2	0.6	:	0.6	0.5	:	0.5	:	-0.2	0.7	0.4	-0.1	0.6	0.7	0.7	0.5	
II	0.5	-0.0	-0.1	0.4	0.2	:	0.5	0.1	:	0.5	:	1.6	0.3	0.5	0.7	0.9	0.0	0.3	1.4	
III	1.2	0.2	0.7	0.9	0.8	:	0.6	0.5	:	0.6	:	0.2	0.1	0.6	0.7	0.9	1.0	0.3	0.0	
IV	0.3	0.4	0.3	0.3	0.2	:	0.6	0.2	:	0.6	:	0.9	0.3	0.7	0.6	0.1	0.7	0.3	-0.0	
1998 I	0.3	-0.3	-0.3	0.4	0.0	:	0.6	0.1	:	0.5	:	0.4	-0.1	0.6	0.5	0.1	0.5	0.1	0.0	
II	0.3	0.4	0.7	0.3	0.3	:	0.3	0.2	:	0.5	:	-0.3	0.3	0.8	-0.1	-0.0	0.6	0.3	-0.2	
III	0.1	0.5	-0.1	0.6	0.2	:	0.4	0.1	:	0.5	:	0.6	0.3	0.7	1.1	0.3	0.6	0.3	-0.3	
IV	-0.1	0.7	0.2	0.4	0.1	:	0.5	0.0	:	0.3	:	0.3	0.0	0.7	0.5	0.2	0.6	0.3	0.5	
1999 I	0.9	0.4	0.2	0.5	0.1	:	1.1	0.2	:	0.5	:	0.7	0.2	:	0.3	0.4	0.2	0.4	-0.3	
II	1.5	0.6	0.7	0.8	0.4	:	0.7	0.4	:	0.8	:	0.4	0.1	:	0.7	0.1	0.6	0.6	-0.4	
III	0.6	0.4	-0.0	1.0	0.2	:	0.7	0.1	:	0.6	:	0.8	0.3	:	0.5	0.1	0.4	0.5	0.0	
IV	1.0	0.4	0.5	0.8	0.3	:	0.6	0.3	:	0.7	:	0.2	0.5	:	0.3	:	0.6	0.6	-0.4	
2000 I	:	:	:	0.9	0.5	:	1.2	0.4	:	0.5	:	:	0.3	:	0.5	:	0.2	0.9	0.0	

(1) (T/T-1 %)

(\*) Vor dem 1.1.1999 ECU.

Die Daten für EU-15 und EUR-11 wurden in einer zusammenhängenden Weise errechnet, die alle verfügbaren Daten der Mitgliedstaaten, die vierteljährliche Ergebnisse bereitstellen, verwendet.

Vierteljährliche Daten: P, US und JP Inlandskonzept.

US und JP Inlandskonzept.

(1) (T/T-1 %)

(\*) ECU before 1.1.1999.

Data for EU-15 and EUR-11 are calculated statistically using data available from those Member States which compile quarterly accounts.

Quarterly data: P, US and JP under national concept.

US and JP national concept.

(1) (T/T-1 %)

(\*) ECU avant 1.1.1999.

Les données de l'EU-15 et l'EUR-11 sont calculées selon un cadre statistique utilisant comme indicateurs les données de tous les États membres qui élaborent une comptabilité trimestrielle.

Données trimestrielles: P, US et JP en concept national.

US et JP en concept national.



**Beschäftigung**  
Employment  
**Emploi**

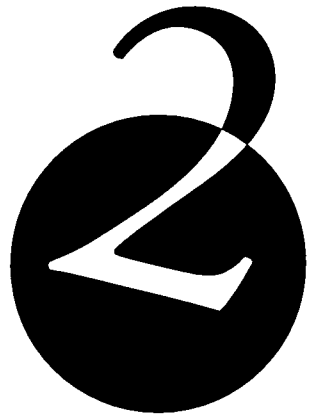







**BESCHÄFTIGUNG**  
**EMPLOYMENT**  
**EMPLOI**



	0204		Zivile Arbeitnehmer insgesamt <sup>(1)</sup> 1 000										Number of civilian employees <sup>(1)</sup> 1 000				Emploi civil salarié total <sup>(1)</sup> 1 000		
	EU-15	EUR-11	B	DK	D	EL	E	F	IRL	I	L	NL	A	P	FIN	S	UK		
1994	:	:	3 084.0	2 275.0	32 029.0	2 017.0	8 609.0	18 654.0	930.0	14 280.0	146.0	5 772.0	:	3 226.0	:	:	22 068.0		
1995	122 522.0	92 143.0	3 112.0	2 349.0	31 946.0	2 059.0	8 938.0	19 043.0	979.0	14 162.0	143.0	5 783.0	3 151.0	3 191.0	1 696.0	3 646.0	22 325.0		
1996	123 222.0	92 598.0	3 109.0	2 374.0	31 843.0	2 100.0	9 228.0	19 262.0	1 031.0	14 242.0	149.0	5 769.0	3 095.0	3 172.0	1 700.0	3 499.0	22 651.0		
1997	124 266.0	93 215.0	3 177.0	2 412.0	31 448.0	2 111.0	9 639.0	19 289.0	1 084.0	14 316.0	153.0	5 974.0	3 109.0	3 239.0	1 785.0	3 453.0	23 076.0		
1998	126 715.0	95 119.0	3 187.0	2 412.0	31 635.0	2 245.0	10 115.0	19 664.0	1 186.0	14 515.0	154.0	6 290.0	3 126.0	3 391.0	1 856.0	3 492.0	23 447.0		
1999	:	97 580.0	3 299.0	2 447.0	32 193.0	2 296.0	10 771.0	19 982.0	1 277.0	14 782.0	159.0	6 438.0	3 175.0	3 499.0	2 005.0	3 586.0	:		

	0205		Arbeitnehmer Landwirtschaft <sup>(1)</sup> 1 000										Number of employees in agriculture <sup>(1)</sup> 1 000				Emploi salarié agriculture <sup>(1)</sup> 1 000		
	EU-15	EUR-11	B	DK	D	EL	E	F	IRL	I	L	NL	A	P	FIN	S	UK		
1994	:	:	18.0	60.0	521.0	29.0	361.0	274.0	28.0	554.0	1.0	98.0	:	77.0	:	:	237.0		
1995	2 349.0	1 978.0	17.0	58.0	523.0	39.0	366.0	275.0	29.0	532.0	1.0	99.0	36.0	72.0	28.0	44.0	231.0		
1996	2 324.0	1 967.0	14.0	51.0	546.0	35.0	332.0	297.0	28.0	497.0	1.0	95.0	36.0	89.0	31.0	40.0	231.0		
1997	2 327.0	1 988.0	17.0	48.0	551.0	31.0	379.0	294.0	29.0	464.0	1.0	95.0	33.0	87.0	41.0	40.0	219.0		
1998	2 295.0	1 972.0	18.0	42.0	515.0	29.0	388.0	299.0	25.0	443.0	1.0	106.0	32.0	108.0	38.0	35.0	216.0		
1999	:	1 987.0	25.0	47.0	556.0	28.0	402.0	288.0	27.0	423.0	1.0	100.0	32.0	91.0	42.0	31.0	:		

	0206		Arbeitnehmer Industrie <sup>(1)</sup> 1 000										Number of employees in industry <sup>(1)</sup> 1 000				Emploi salarié industrie <sup>(1)</sup> 1 000		
	EU-15	EUR-11	B	DK	D	EL	E	F	IRL	I	L	NL	A	P	FIN	S	UK		
1994	:	:	970.0	619.0	12 463.0	615.0	2 885.0	5 218.0	295.0	5 272.0	43.0	1 431.0	:	1 206.0	:	:	5 990.0		
1995	39 379.0	31 165.0	969.0	654.0	12 087.0	608.0	2 992.0	5 338.0	308.0	5 222.0	39.0	1 425.0	1 112.0	1 176.0	498.0	962.0	5 990.0		
1996	38 889.0	30 634.0	939.0	645.0	11 740.0	609.0	2 987.0	5 299.0	317.0	5 241.0	36.0	1 414.0	1 033.0	1 139.0	491.0	923.0	6 077.0		
1997	38 806.0	30 552.0	950.0	651.0	11 429.0	596.0	3 157.0	5 304.0	345.0	5 190.0	37.0	1 435.0	1 019.0	1 164.0	522.0	897.0	6 110.0		
1998	39 583.0	31 147.0	939.0	655.0	11 400.0	641.0	3 378.0	5 353.0	374.0	5 218.0	35.0	1 483.0	1 015.0	1 406.0	549.0	929.0	6 211.0		
1999	:	31 506.0	917.0	665.0	11 431.0	639.0	3 576.0	5 415.0	390.0	5 207.0	36.0	1 496.0	1 033.0	1 420.0	585.0	921.0	:		

	0207		Arbeitnehmer Dienstleistungen <sup>(1)</sup> 1 000										Number of employees in services <sup>(1)</sup> 1 000				Emploi salarié services <sup>(1)</sup> 1 000		
	EU-15	EUR-11	B	DK	D	EL	E	F	IRL	I	L	NL	A	P	FIN	S	UK		
1994	:	:	2 096.0	1 597.0	19 044.0	1 372.0	5 363.0	13 162.0	607.0	8 455.0	102.0	4 243.0	:	1 943.0	:	:	15 842.0		
1995	80 794.0	59 001.0	2 127.0	1 638.0	19 336.0	1 411.0	5 580.0	13 430.0	643.0	8 409.0	103.0	4 259.0	2 003.0	1 943.0	1 169.0	2 641.0	16 104.0		
1996	82 009.0	59 996.0	2 156.0	1 678.0	19 556.0	1 456.0	5 909.0	13 666.0	687.0	8 504.0	111.0	4 260.0	2 026.0	1 944.0	1 178.0	2 535.0	16 343.0		
1997	83 134.0	60 675.0	2 210.0	1 713.0	19 468.0	1 484.0	6 104.0	13 692.0	711.0	8 663.0	115.0	4 444.0	2 057.0	1 989.0	1 222.0	2 516.0	16 746.0		
1998	84 838.0	62 000.0	2 230.0	1 715.0	19 721.0	1 575.0	6 350.0	14 013.0	787.0	8 854.0	117.0	4 702.0	2 080.0	1 878.0	1 270.0	2 528.0	17 020.0		
1999	:	64 086.0	2 357.0	1 735.0	20 206.0	1 629.0	6 793.0	14 280.0	859.0	9 151.0	122.0	4 842.0	2 110.0	1 988.0	1 378.0	2 635.0	:		

<sup>(1)</sup> Personen, die in Privathaushalten leben.  
Quelle: Erhebung über Arbeitskräfte.

<sup>(1)</sup> Persons living in private households.  
Source: Labour force survey.

<sup>(1)</sup> Personnes vivant dans les ménages privés.  
Sources: Enquête sur les forces de travail.

**ABHÄNGIG BESCHÄFTIGTE**  
**EMPLOYEES**  
**EMPLOI SALARIÉ**



	<b>0301</b>				Industrie insgesamt (ohne Baugewerbe) 1995 = 100										Total industry (excluding construction) 1995 = 100					Ensemble de l'industrie sans bâtiment 1995 = 100				
	NACE Rev.1 C-E																							
	EU-15	EUR-11	B	DK	D	EL	E	F	IRL	I	L	NL	A	P	FIN	S	UK	US	JP					
1996	98.6	97.9	98.6	99.0	95.9	97.4	100.6	98.7	104.1	99.8	99.7	99.3	95.6	98.5	100.9	101.0	101.4	99.9	97.8					
1997	97.6	96.6	97.4	100.5	92.6	94.7	103.8	97.7	110.4	97.6	99.4	100.6	93.7	96.9	101.4	100.4	102.4	100.7	96.9					
1998	98.0	97.0	98.2	101.4	92.3	94.2	108.9	97.9	112.9	95.6	100.6	101.9	95.2	95.8	103.9	101.8	102.8	101.0	95.6					
1999	97.2	96.6	96.7	100.2	91.6	:	112.0	98.0	:	92.7	102.1	102.3	93.6	93.0	106.7	101.8	99.6	:	93.1					
1999 Mar	97.4	96.7	98.3	101.3	92.0	:	111.5	97.9	112.9	93.0	101.8	102.0	93.9	93.8	103.6	101.8	100.4	100.4	94.1					
Apr	97.3	96.6	98.3	101.0	91.8	:	111.6	97.9	112.9	93.0	102.0	102.2	93.7	93.4	105.3	101.6	100.0	100.3	93.6					
May	97.2	96.6	98.4	100.6	91.6	:	111.7	97.8	112.9	92.9	101.9	102.3	93.8	93.2	106.7	101.5	99.7	100.1	93.2					
Jun	97.1	96.5	98.3	100.6	91.5	:	111.8	97.9	113.3	92.8	102.0	102.5	93.7	93.0	107.7	101.7	99.5	99.9	93.1					
Jul	97.1	96.5	95.0	100.7	91.5	:	112.0	98.0	:	92.9	102.2	102.6	93.6	92.7	108.5	101.9	99.3	100.1	92.9					
Aug	97.0	96.4	95.2	100.6	91.4	:	112.2	98.0	:	92.6	102.5	102.6	93.5	92.7	109.2	102.0	99.1	99.9	92.7					
Sep	96.9	96.4	95.3	99.8	91.3	:	112.3	98.1	:	92.2	102.5	102.5	93.5	92.5	109.0	102.0	98.7	99.8	92.5					
Oct	96.9	96.4	95.4	98.9	91.3	:	112.4	98.2	:	92.1	102.5	102.3	93.2	92.2	108.6	101.9	98.6	99.8	92.2					
Nov	96.9	96.4	95.4	98.2	91.3	:	112.6	98.3	:	92.2	102.4	102.2	93.3	91.9	108.3	101.8	98.5	99.8	92.1					
Dec	96.9	96.5	92.3	98.7	91.3	:	113.3	98.4	:	92.0	102.3	102.8	93.3	91.7	108.0	101.4	98.3	99.8	91.9					
2000 Jan	96.9	96.5	92.2	99.5	91.3	:	114.0	98.5	:	91.8	101.8	:	93.3	92.0	107.7	:	98.0	99.8	91.9					
Feb	96.9	96.6	92.4	100.7	91.3	:	114.6	98.6	:	91.8	101.9	:	93.4	91.6	107.0	:	98.0	99.7	91.7					
Mar	96.8	96.5	92.9	98.2	91.4	:	114.4	98.7	:	:	101.9	:	93.6	91.8	103.6	:	97.8	99.7	91.5					
Apr	:	:	92.6	:	91.5	:	:	:	:	:	:	:	:	91.7	:	:	97.5	99.8	91.0					
May	:	:	:	:	:	:	:	:	:	:	:	:	:	:	:	:	:	99.7	:					

	<b>0302</b>				Be- und verarbeitendes Gewerbe 1995 = 100										Manufacturing 1995 = 100					Industrie manufacturière 1995 = 100				
	NACE Rev.1 D																							
	EU-15	EUR-11	B	DK	D	EL	E	F	IRL	I	L	NL	A	P	FIN	S	UK	US	JP					
1996	98.7	98.1	98.6	99.0	96.3	97.1	100.4	98.7	104.6	99.8	99.9	99.5	96.7	98.6	101.2	101.0	101.7	99.9	97.8					
1997	98.1	97.1	97.3	100.6	93.4	94.3	104.5	97.8	111.7	98.3	99.4	100.9	94.7	97.0	101.7	100.1	102.9	100.7	96.9					
1998	98.8	97.8	98.8	101.6	93.4	93.9	110.2	98.1	114.5	96.9	100.5	102.2	96.4	95.9	104.3	101.6	103.4	101.0	95.6					
1999	98.1	97.6	98.2	100.6	93.0	:	113.3	98.3	:	94.1	:	102.8	94.9	93.3	107.5	101.8	100.1	:	93.1					
1999 Mar	98.3	97.7	98.6	100.9	93.3	:	113.1	98.2	114.6	94.5	:	102.5	95.2	94.0	104.1	101.6	100.9	100.4	94.1					
Apr	98.1	97.6	98.5	100.2	93.1	:	113.0	98.2	114.6	94.3	:	102.6	95.1	93.6	106.3	101.5	100.6	100.3	93.6					
May	98.1	97.5	98.6	99.7	93.0	:	112.9	98.2	114.6	94.2	:	102.8	95.0	93.4	108.2	101.4	100.3	100.1	93.2					
Jun	98.0	97.5	98.6	100.1	92.9	:	112.9	98.2	115.0	94.1	:	102.9	94.9	93.2	108.8	101.6	100.1	99.9	93.1					
Jul	98.0	97.5	98.3	100.7	92.8	:	113.0	98.2	:	94.2	:	103.0	94.8	93.0	109.2	101.9	99.8	100.1	92.9					
Aug	97.9	97.5	98.3	101.9	92.8	:	113.1	98.2	:	93.9	:	103.1	94.9	93.0	109.5	102.2	99.6	99.9	92.7					
Sep	97.9	97.5	98.3	101.0	92.8	:	113.4	98.3	:	93.6	:	103.0	94.9	92.8	109.5	102.1	99.3	99.8	92.5					
Oct	97.9	97.5	98.3	100.0	92.8	:	113.7	98.4	:	93.6	:	102.8	94.6	92.5	109.5	102.1	99.2	99.8	92.2					
Nov	97.9	97.6	98.4	99.4	92.8	:	114.1	98.4	:	93.9	:	102.7	94.7	92.3	109.4	101.9	99.1	99.8	92.1					
Dec	97.9	97.7	95.3	100.0	92.8	:	114.8	98.6	:	93.9	:	103.3	94.8	92.1	109.1	101.4	98.9	99.8	91.9					
2000 Jan	98.0	97.8	95.2	100.9	92.8	:	115.4	98.8	:	94.0	:	:	94.8	92.4	108.8	:	98.7	99.8	91.9					
Feb	98.1	97.9	95.4	101.4	92.9	:	115.9	99.0	:	94.1	:	:	94.9	91.9	108.1	:	98.6	99.7	91.7					
Mar	98.0	97.9	95.6	97.6	93.0	:	115.9	99.1	:	:	:	:	95.0	92.1	104.3	:	98.4	99.7	91.5					
Apr	:	:	95.8	:	93.2	:	:	:	:	:	:	:	:	92.0	:	:	98.2	99.8	91.0					
May	:	:	:	:	:	:	:	:	:	:	:	:	:	:	:	:	:	99.7	:					

Quelle: Industrienerhebungen.

Source: Industrial surveys.

Sources: Enquêtes industrielles.

**ABHÄNGIG BESCHÄFTIGTE NACH INDUSTRIE-HAUPTGRUPPEN**  
**EMPLOYEES BY INDUSTRIAL GROUPINGS**  
**EMPLOI SALARIÉ PAR REGROUPEMENTS INDUSTRIELS**



<b>0401</b>		Vorleistungsgüterindustrie 1995 = 100										Intermediate goods industry 1995 = 100					Industries des biens intermédiaires 1995 = 100			
		EU-15	EUR-11	B	DK	D	EL	E	F	IRL	I	L	NL	A	P	FIN	S	UK	US	JP
1996		98.1	97.7	101.0	99.6	96.0	98.8	:	:	104.3	99.1	99.4	:	:	97.9	:	:	100.4	:	:
1997		96.9	96.1	:	103.9	93.5	97.2	:	:	109.9	96.7	97.7	:	:	97.7	:	:	100.6	:	:
1998		97.3	96.5	:	106.4	93.4	96.4	:	:	112.6	94.8	97.0	:	:	96.7	:	:	100.7	:	:
1999		96.5	96.1	:	105.7	92.7	:	:	:	:	91.2	97.5	:	:	94.4	:	:	97.6	:	:
1999	Feb	96.9	96.4	:	106.2	93.3	:	:	:	113.3	91.9	97.7	:	:	93.3	95.7	:	:	99.1	:
	Mar	96.8	96.3	:	106.9	93.2	:	:	:	113.3	91.6	97.7	:	:	93.4	95.4	:	:	98.6	:
	Apr	96.6	96.1	:	107.5	92.8	:	:	:	113.3	91.4	97.8	:	:	93.2	94.9	:	:	98.4	:
	May	96.5	96.1	:	107.1	92.7	:	:	:	113.4	91.5	97.5	:	:	93.1	94.6	:	:	98.1	:
	Jun	96.5	96.0	:	106.3	92.5	:	:	:	114.7	91.3	97.2	:	:	93.0	94.6	:	:	97.8	:
	Jul	96.4	96.1	:	105.4	92.6	:	:	:	:	91.3	97.6	:	:	92.9	94.1	:	:	97.3	:
	Aug	96.3	96.0	:	105.2	92.4	:	:	:	:	91.1	97.6	:	:	92.8	94.0	:	:	96.8	:
	Sep	96.1	95.9	:	104.8	92.2	:	:	:	:	90.7	97.5	:	:	92.7	93.8	:	:	96.4	:
	Oct	96.1	95.9	:	104.5	92.3	:	:	:	:	90.6	97.3	:	:	92.4	93.7	:	:	96.4	:
	Nov	96.1	95.9	:	104.3	92.4	:	:	:	:	90.7	97.1	:	:	92.6	93.5	:	:	96.3	:
	Dec	96.2	96.0	:	104.8	92.4	:	:	:	:	90.2	97.1	:	:	92.8	93.6	:	:	96.2	:
2000	Jan	96.2	96.1	:	105.3	92.4	:	:	:	:	90.0	97.6	:	:	93.7	:	:	95.7	:	:
	Feb	96.2	96.2	:	105.5	92.4	:	:	:	:	90.0	97.7	:	:	93.3	:	:	95.6	:	:
	Mar	96.0	96.1	:	103.8	92.4	:	:	:	:	:	97.7	:	:	93.3	:	:	95.3	:	:
	Apr	:	:	:	:	92.6	:	:	:	:	:	:	:	:	93.2	:	:	95.3	:	:

<b>0402</b>		Investitionsgüterindustrie 1995 = 100										Capital goods industry 1995 = 100					Industries des biens d'investissement 1995 = 100			
		EU-15	EUR-11	B	DK	D	EL	E	F	IRL	I	L	NL	A	P	FIN	S	UK	US	JP
1996		99.1	98.3	102.7	99.9	96.7	99.3	103.7	:	110.1	99.8	102.8	:	99.0	100.1	:	:	103.2	:	:
1997		98.3	97.3	:	99.8	93.7	97.4	112.2	:	123.3	98.4	105.1	:	96.1	99.2	:	:	103.8	:	:
1998		99.5	98.5	:	100.9	94.4	100.0	122.4	:	126.5	96.3	113.3	:	99.3	103.0	:	:	104.2	:	:
1999		98.8	98.5	:	96.0	94.5	:	126.6	:	:	93.2	118.9	:	100.0	100.7	:	:	100.6	:	:
1999	Feb	99.1	98.5	:	97.4	94.8	:	125.2	:	126.3	93.4	117.2	:	99.4	102.1	:	:	102.0	:	:
	Mar	99.0	98.5	:	96.8	94.8	:	125.2	:	126.6	93.3	117.4	:	99.6	101.0	:	:	101.4	:	:
	Apr	98.8	98.4	:	96.3	94.4	:	125.1	:	126.9	93.3	117.9	:	99.9	99.9	:	:	101.0	:	:
	May	98.7	98.4	:	96.0	94.3	:	125.3	:	127.3	93.3	118.5	:	100.0	100.0	:	:	100.9	:	:
	Jun	98.7	98.4	:	96.2	94.3	:	125.9	:	127.9	93.2	119.0	:	100.3	99.6	:	:	100.7	:	:
	Jul	98.6	98.4	:	96.6	94.2	:	126.6	:	:	93.1	118.8	:	100.7	101.8	:	:	100.1	:	:
	Aug	98.5	98.5	:	96.7	94.4	:	127.4	:	:	92.9	120.0	:	100.7	101.6	:	:	100.1	:	:
	Sep	98.6	98.5	:	95.6	94.5	:	127.7	:	:	93.0	120.0	:	100.4	100.7	:	:	99.8	:	:
	Oct	98.7	98.6	:	94.4	94.4	:	128.0	:	:	93.2	120.6	:	99.9	100.5	:	:	99.7	:	:
	Nov	98.7	98.6	:	93.6	94.2	:	128.3	:	:	93.4	120.1	:	99.7	100.2	:	:	99.6	:	:
	Dec	98.8	98.8	:	94.1	94.4	:	128.9	:	:	93.6	120.6	:	100.0	99.5	:	:	99.1	:	:
2000	Jan	98.9	98.8	:	94.9	94.3	:	129.6	:	:	93.7	117.2	:	99.1	99.4	:	:	99.0	:	:
	Feb	99.0	99.0	:	95.2	94.6	:	129.9	:	:	93.6	117.2	:	99.1	100.0	:	:	99.0	:	:
	Mar	99.0	99.0	:	92.2	94.6	:	129.4	:	:	:	117.4	:	99.3	101.7	:	:	99.0	:	:
	Apr	:	:	:	:	94.7	:	:	:	:	:	:	:	102.0	:	:	98.7	:	:	

Quelle: Industrieerhebungen.

Source: Industrial surveys.

Sources: Enquêtes industrielles.

**ABHÄNGIG BESCHÄFTIGTE NACH INDUSTRIE-HAUPTGRUPPEN**  
**EMPLOYEES BY INDUSTRIAL GROUPINGS**  
**EMPLOI SALARIÉ PAR REGROUPEMENTS INDUSTRIELS**



<b>0403</b>		Industrie der dauerhaften Konsumgüter 1995 = 100										Durable consumer goods industry 1995 = 100				Industries des biens de consommation durables 1995 = 100				
		EU-15	EUR-11	B	DK	D	EL	E	F	IRL	I	L	NL	A	P	FIN	S	UK	US	JP
1996		97.8	96.8	97.6	98.1	92.2	99.4	100.1	:	:	103.1	:	:	95.6	99.6	:	:	103.9	:	:
1997		96.6	94.7	95.3	103.1	87.4	99.9	107.3	:	:	98.8	:	:	94.0	99.3	:	:	107.0	:	:
1998		96.5	94.1	94.6	106.4	85.5	101.0	109.0	:	:	97.5	:	:	94.1	101.0	:	:	108.9	:	:
1999		96.3	94.0	100.0	107.2	82.6	:	115.2	:	:	97.1	:	:	90.0	101.5	:	:	108.6	:	:
1999	Feb	96.2	93.9	100.6	:	84.0	:	107.1	:	:	98.1	:	:	90.1	101.5	:	:	108.6	:	:
	Mar	96.1	93.8	100.3	:	83.5	:	108.8	:	:	98.2	:	:	90.0	100.9	:	:	108.5	:	:
	Apr	96.0	93.8	100.0	:	82.8	:	111.2	:	:	98.0	:	:	90.2	100.4	:	:	108.3	:	:
	May	95.9	93.7	100.0	:	82.5	:	113.3	:	:	97.3	:	:	90.2	100.7	:	:	108.0	:	:
	Jun	96.0	93.8	99.8	:	82.4	:	114.6	:	:	97.1	:	:	89.7	100.7	:	:	107.6	:	:
	Jul	96.4	94.2	99.0	:	82.2	:	115.8	:	:	99.7	:	:	89.9	101.8	:	:	107.9	:	:
	Aug	96.5	94.2	98.9	:	82.0	:	117.2	:	:	98.2	:	:	90.2	102.3	:	:	108.1	:	:
	Sep	96.3	93.9	99.4	:	82.0	:	118.9	:	:	95.1	:	:	90.3	102.2	:	:	108.2	:	:
	Oct	96.3	94.0	100.0	:	82.0	:	120.9	:	:	94.7	:	:	90.1	102.6	:	:	108.6	:	:
	Nov	96.5	94.2	100.2	:	82.0	:	122.5	:	:	95.1	:	:	90.1	102.2	:	:	109.4	:	:
	Dec	96.9	94.5	101.0	:	82.0	:	123.6	:	:	94.9	:	:	89.9	101.9	:	:	110.1	:	:
2000	Jan	96.9	94.4	100.5	:	81.8	:	124.6	:	:	94.2	:	:	88.9	102.1	:	:	110.1	:	:
	Feb	97.0	94.6	99.5	:	81.6	:	125.5	:	:	94.4	:	:	88.6	101.5	:	:	110.3	:	:
	Mar	96.9	94.5	100.4	:	81.2	:	125.7	:	:	:	:	:	88.7	102.2	:	:	110.1	:	:
	Apr	:	:	100.4	:	81.4	:	:	:	:	:	:	:	102.1	:	:	:	109.9	:	:

<b>0404</b>		Industrie der nichtdauerhaften Konsumgüter 1995 = 100										Non-durable consumer goods industry 1995 = 100				Industries des biens de consommation non durables 1995 = 100				
		EU-15	EUR-11	B	DK	D	EL	E	F	IRL	I	L	NL	A	P	FIN	S	UK	US	JP
1996		98.8	98.7	97.3	97.9	96.7	94.2	99.7	:	99.9	104.0	98.2	:	95.1	98.8	:	:	99.9	:	:
1997		97.3	96.4	96.6	97.1	92.4	89.2	100.6	:	101.3	99.7	100.0	:	91.0	95.1	:	:	101.6	:	:
1998		96.8	95.8	97.6	95.7	90.8	87.6	102.1	:	102.6	98.4	101.2	:	91.9	92.4	:	:	101.9	:	:
1999		95.6	95.2	97.1	97.4	90.5	:	102.7	:	:	97.9	102.2	:	89.1	88.4	:	:	98.3	:	:
1999	Feb	96.5	95.9	97.2	98.2	90.8	:	105.1	:	:	99.0	101.2	:	89.9	89.7	:	:	99.6	:	:
	Mar	96.3	95.7	97.1	97.6	90.7	:	104.6	:	:	99.0	101.3	:	89.6	89.3	:	:	99.4	:	:
	Apr	96.0	95.5	97.1	96.9	90.5	:	103.9	:	:	98.9	101.7	:	89.3	89.0	:	:	99.1	:	:
	May	95.7	95.3	97.2	96.4	90.5	:	103.2	:	:	98.2	101.8	:	89.1	88.9	:	:	98.7	:	:
	Jun	95.6	95.2	97.2	97.1	90.5	:	102.5	:	:	98.0	101.9	:	89.2	88.7	:	:	98.3	:	:
	Jul	95.5	95.2	97.0	97.9	90.5	:	101.9	:	:	100.6	102.4	:	88.9	88.2	:	:	98.2	:	:
	Aug	95.3	95.0	97.0	98.6	90.4	:	101.4	:	:	99.1	102.4	:	88.9	88.1	:	:	97.9	:	:
	Sep	95.0	94.8	97.0	97.9	90.5	:	101.3	:	:	96.0	102.8	:	89.2	88.1	:	:	97.3	:	:
	Oct	94.9	94.7	96.9	97.2	90.4	:	101.3	:	:	95.5	103.1	:	88.7	87.5	:	:	97.2	:	:
	Nov	94.8	94.7	96.8	96.6	90.5	:	101.3	:	:	96.0	103.2	:	88.9	86.8	:	:	96.8	:	:
	Dec	94.7	94.6	96.9	96.6	90.4	:	101.9	:	:	95.7	103.2	:	88.5	86.5	:	:	96.6	:	:
2000	Jan	94.7	94.5	96.5	96.7	90.5	:	102.5	:	:	95.1	101.0	:	89.1	86.7	:	:	96.7	:	:
	Feb	94.7	94.5	96.5	96.5	90.5	:	103.0	:	:	95.2	101.4	:	89.6	86.2	:	:	96.6	:	:
	Mar	94.6	94.5	96.6	93.0	90.6	:	102.8	:	:	:	101.6	:	89.4	86.2	:	:	96.4	:	:
	Apr	:	:	96.6	:	90.7	:	:	:	:	:	:	:	86.2	:	:	:	96.1	:	:

Quelle: Industrieerhebungen.

Source: Industrial surveys.

Sources: Enquêtes industrielles.

# ABHÄNGIG BESCHÄFTIGTE NACH AKTIVITÄTEN

## EMPLOYEES BY ACTIVITY

### EMPLOI SALARIÉ PAR ACTIVITÉ



	NACE Rev.1 15																			
	EU-15	EUR-11	B	DK	D	EL	E	F	IRL	I	L	NL	A	P	FIN	S	UK	US	JP	
<b>0501</b>	Emährungsgewerbe 1995 = 100										Manufacture of food products and beverages 1995 = 100				Industries alimentaires 1995 = 100					
1996	:	100.5	101.0	98.3	98.4	97.1	103.2	:	101.5	:	97.0	:	97.8	97.0	:	:	:	:	:	:
1997	:	98.7	101.7	98.0	95.3	93.2	101.0	:	104.1	:	98.3	:	94.6	93.5	:	:	:	:	:	:
1998	:	99.4	103.8	96.5	94.1	93.4	105.5	:	107.8	:	96.5	:	96.3	90.1	:	:	:	:	:	:
1999	:	99.9	105.7	98.2	95.7	:	102.9	:	:	:	90.9	:	94.4	88.0	:	:	:	:	:	:
1999 Feb		99.8	:	104.7	97.8	96.0	:	106.5	:	108.7	:	91.4	:	93.8	88.7	:	:	:	:	:
Mar		99.7	:	105.0	98.0	95.8	:	105.9	:	109.0	:	90.9	:	93.8	88.1	:	:	:	:	:
Apr		99.6	:	105.4	98.0	95.5	:	105.0	:	109.3	:	91.9	:	94.1	88.0	:	:	:	:	:
May		99.4	:	105.8	97.6	95.4	:	104.0	:	109.6	:	90.9	:	94.2	88.0	:	:	:	:	:
Jun		99.3	:	106.1	98.2	95.4	:	102.4	:	109.4	:	91.1	:	94.5	88.1	:	:	:	:	:
Jul		99.7	:	105.6	99.0	95.5	:	100.7	:	:	:	90.6	:	94.3	88.2	:	:	:	:	:
Aug		99.5	:	106.0	99.5	95.6	:	99.4	:	:	:	90.6	:	94.7	88.0	:	:	:	:	:
Sep		99.3	:	106.2	98.7	95.7	:	100.0	:	:	:	90.0	:	95.0	87.9	:	:	:	:	:
Oct		99.4	:	106.1	97.6	95.8	:	100.9	:	:	:	90.4	:	94.8	87.7	:	:	:	:	:
Nov		99.5	:	106.3	97.2	95.9	:	101.9	:	:	:	91.2	:	95.2	87.2	:	:	:	:	:
Dec		99.7	:	106.5	96.9	96.1	:	102.9	:	:	:	91.9	:	95.2	87.2	:	:	:	:	:
2000 Jan		99.8	:	104.6	96.7	96.5	:	103.9	:	:	:	90.3	:	96.0	87.0	:	:	:	:	:
Feb		99.9	:	105.0	96.2	96.6	:	104.7	:	:	:	91.4	:	96.1	86.2	:	:	:	:	:
Mar		99.9	:	105.5	94.4	96.8	:	104.2	:	:	:	90.9	:	96.4	86.2	:	:	:	:	:
Apr		:	:	105.8	:	96.8	:	:	:	:	:	:	:	86.0	:	:	:	:	:	:

	NACE Rev.1 17																		
	EU-15	EUR-11	B	DK	D	EL	E	F	IRL	I	L	NL	A	P	FIN	S	UK	US	JP
<b>0502</b>	Textilgewerbe 1995 = 100										Manufacture of textil 1995 = 100				Industrie textile 1995 = 100				
1996	95.4	94.3	92.8	93.4	90.8	96.9	82.8	:	92.3	100.2	99.1	94.1	97.2	95.1	117.8	:	100.3	94.2	92.9
1997	93.5	92.7	91.8	88.6	86.0	92.3	84.3	:	88.0	99.2	97.4	:	93.6	94.3	116.0	:	98.0	92.0	90.2
1998	92.3	92.3	93.2	84.6	84.1	83.8	90.9	:	79.3	97.9	100.0	:	90.6	93.6	105.3	:	93.9	:	:
1999	89.4	90.0	92.8	80.6	81.1	:	91.3	:	:	95.4	102.4	:	86.7	91.4	103.1	:	87.4	:	:
1999 Feb	90.8	91.3	93.3	84.5	82.8	:	90.9	:	71.3	96.8	102.1	:	88.7	93.2	91.7	:	89.5	:	:
Mar	90.3	90.8	93.0	83.3	82.5	:	89.5	:	69.0	96.4	102.1	:	88.2	92.7	94.9	:	89.2	:	:
Apr	89.7	90.1	92.9	82.0	81.9	:	87.8	:	66.7	95.5	102.6	:	87.4	91.7	98.5	:	88.8	:	:
May	89.3	89.8	93.0	80.9	81.5	:	86.9	:	64.3	95.4	102.1	:	87.0	91.5	102.0	:	88.1	:	:
Jun	89.4	90.0	92.8	80.4	81.2	:	90.4	:	61.8	95.3	102.1	:	86.7	91.8	105.4	:	87.3	:	:
Jul	89.2	90.1	92.7	80.2	81.1	:	94.6	:	:	94.5	102.1	:	86.6	91.1	108.6	:	87.0	:	:
Aug	89.4	90.4	92.6	79.7	80.8	:	97.9	:	:	95.2	101.4	:	86.0	90.9	111.3	:	87.0	:	:
Sep	88.9	89.8	92.5	79.0	80.1	:	95.4	:	:	94.4	101.5	:	86.0	91.0	110.9	:	86.1	:	:
Oct	88.4	89.3	92.5	78.1	79.7	:	92.0	:	:	94.6	103.7	:	85.5	90.9	110.0	:	85.5	:	:
Nov	87.8	88.6	92.4	77.6	79.3	:	89.2	:	:	94.8	103.3	:	84.9	89.6	108.5	:	84.8	:	:
Dec	88.1	89.0	92.4	77.8	79.3	:	90.2	:	:	95.3	103.1	:	84.7	89.6	104.3	:	84.7	:	:
2000 Jan	88.0	88.8	91.3	78.4	79.2	:	91.8	:	:	94.7	102.3	:	86.1	89.4	99.5	:	85.5	:	:
Feb	88.0	88.9	91.2	78.7	78.9	:	93.1	:	:	94.7	102.1	:	85.7	:	94.3	:	85.2	:	:
Mar	87.9	88.8	91.6	74.9	78.6	:	93.0	:	:	:	101.9	:	85.5	:	87.6	:	84.8	:	:
Apr	:	:	91.7	:	78.8	:	:	:	:	:	:	:	:	:	:	:	84.2	:	:

Quelle: Industrieerhebungen.

Source: Industrial surveys.

Sources: Enquêtes industrielles.

**ABHÄNGIG BESCHÄFTIGTE NACH AKTIVITÄTEN**  
**EMPLOYEES BY ACTIVITY**  
**EMPLOI SALARIÉ PAR ACTIVITÉ**



	0503 Bekleidungsindustrie 1995 = 100		Manufacture of wearing apparel 1995 = 100										Industrie de l'habillement et des fourures 1995 = 100						
	EU-15	EUR-11	B	DK	D	EL	E	F	IRL	I	L	NL	A	P	FIN	S	UK	US	JP
1996	:	:	89.5	83.2	89.0	87.9	97.4	:	:	:	8.3	91.2	90.3	98.1	:	:	96.4	91.3	:
1997	:	:	82.9	73.9	80.2	82.8	101.8	:	:	:	:	:	80.2	93.4	:	:	95.0	85.6	:
1998	:	:	77.1	71.8	75.0	86.7	91.7	:	:	:	:	:	77.0	92.7	:	:	92.4	:	:
1999	:	:	62.0	68.6	69.6	:	97.8	:	:	:	:	:	71.2	86.9	:	:	79.5	:	:
1999 Feb	:	:	64.3	71.2	72.3	:	97.9	:	:	:	:	:	73.9	89.2	:	:	84.5	:	:
Mar	:	:	63.6	70.9	71.5	:	97.5	:	:	:	:	:	73.6	88.4	:	:	82.8	:	:
Apr	:	:	63.4	70.4	71.0	:	96.2	:	:	:	:	:	72.9	88.4	:	:	81.5	:	:
May	:	:	63.3	69.8	70.7	:	95.6	:	:	:	:	:	72.2	88.2	:	:	80.9	:	:
Jun	:	:	62.9	69.3	70.1	:	95.9	:	:	:	:	:	71.6	86.9	:	:	79.6	:	:
Jul	:	:	61.5	68.8	69.5	:	96.7	:	:	:	:	:	70.7	86.5	:	:	78.2	:	:
Aug	:	:	61.2	68.2	68.7	:	97.5	:	:	:	:	:	70.0	86.3	:	:	77.2	:	:
Sep	:	:	60.6	67.3	68.1	:	98.8	:	:	:	:	:	69.5	86.3	:	:	76.1	:	:
Oct	:	:	60.1	66.5	67.4	:	100.4	:	:	:	:	:	69.1	85.2	:	:	76.3	:	:
Nov	:	:	59.9	65.6	66.9	:	101.3	:	:	:	:	:	68.9	84.4	:	:	75.7	:	:
Dec	:	:	59.3	64.9	66.0	:	100.4	:	:	:	:	:	67.9	83.4	:	:	74.4	:	:
2000 Jan	:	:	58.2	64.2	65.4	:	99.0	:	:	:	:	:	66.9	83.8	:	:	75.1	:	:
Feb	:	:	58.0	63.5	65.0	:	97.6	:	:	:	:	:	66.3	:	:	:	74.4	:	:
Mar	:	:	57.9	62.6	64.6	:	96.1	:	:	:	:	:	65.4	:	:	:	72.1	:	:
Apr	:	:	57.6	:	63.9	:	:	:	:	:	:	:	:	:	:	:	70.7	:	:

	0504 Chemische Industrie 1995 = 100		Manufacture of chemicals and chemical products 1995 = 100										Industrie chimique 1995 = 100						
	EU-15	EUR-11	B	DK	D	EL	E	F	IRL	I	L	NL	A	P	FIN	S	UK	US	JP
1996	98.8	98.9	99.1	:	96.8	100.8	105.5	:	107.6	100.0	101.4	97.1	94.9	102.3	:	:	97.9	99.0	98.1
1997	97.5	97.2	98.7	:	93.1	97.6	107.4	:	115.4	97.9	107.4	97.6	92.2	98.3	:	:	98.5	83.8	96.3
1998	97.6	96.8	100.5	:	90.3	95.8	109.9	:	124.0	98.1	115.2	98.4	93.2	96.4	:	:	101.1	:	:
1999	97.6	97.1	102.2	:	88.6	:	117.9	:	:	97.6	114.8	97.7	91.1	94.2	:	:	100.4	:	:
1999 Feb	97.7	96.9	101.4	:	89.4	:	116.6	:	125.8	98.0	111.6	96.9	91.8	95.0	:	:	101.1	:	:
Mar	97.6	96.8	101.5	:	89.0	:	116.2	:	127.0	97.8	111.4	97.1	91.7	95.0	:	:	100.8	:	:
Apr	97.6	96.7	101.5	:	88.8	:	115.4	:	128.6	97.9	111.7	97.7	91.3	95.0	:	:	100.8	:	:
May	97.6	96.6	101.7	:	88.6	:	114.8	:	130.1	97.4	113.8	98.1	91.2	94.3	:	:	100.5	:	:
Jun	97.6	96.8	102.0	:	88.6	:	116.0	:	131.8	97.4	114.9	98.2	91.3	94.4	:	:	100.3	:	:
Jul	97.6	97.0	102.5	:	88.6	:	117.5	:	:	97.6	118.5	98.2	90.8	94.0	:	:	100.0	:	:
Aug	97.6	97.1	102.4	:	88.4	:	118.9	:	:	97.7	118.0	98.2	90.8	93.9	:	:	99.9	:	:
Sep	97.7	97.3	102.5	:	88.3	:	120.0	:	:	97.8	117.7	97.8	90.9	93.5	:	:	99.9	:	:
Oct	97.7	97.5	102.9	:	88.4	:	121.1	:	:	97.6	115.3	97.4	90.5	93.4	:	:	100.1	:	:
Nov	97.8	97.6	103.1	:	88.2	:	122.0	:	:	97.4	115.7	97.1	90.7	93.3	:	:	100.0	:	:
Dec	97.7	97.5	103.2	:	87.9	:	121.7	:	:	97.2	115.9	98.1	90.9	92.9	:	:	99.9	:	:
2000 Jan	97.7	97.6	103.4	:	88.3	:	121.3	:	:	97.6	112.9	:	86.9	92.3	:	:	99.3	:	:
Feb	97.6	97.5	103.9	:	88.1	:	120.7	:	:	97.7	111.6	:	86.8	93.7	:	:	99.1	:	:
Mar	97.5	97.2	104.1	:	88.0	:	119.6	:	:	:	111.4	:	86.7	93.1	:	:	98.8	:	:
Apr	:	:	104.2	:	88.0	:	:	:	:	:	:	:	:	92.7	:	:	98.2	:	:

Quelle: Industrieerhebungen.

Source: Industrial surveys.

Sources: Enquêtes industrielles.

# ABHÄNGIG BESCHÄFTIGTE NACH AKTIVITÄTEN

## EMPLOYEES BY ACTIVITY

### EMPLOI SALARIÉ PAR ACTIVITÉ



0505	Herstellung von Gummi- und Kunststoffwaren 1995 = 100										Manufacture of rubber and plastic products 1995 = 100					Industrie du caoutchouc et des plastiques 1995 = 100			
	NACE Rev.1 25																		
	EU-15	EUR-11	B	DK	D	EL	E	F	IRL	I	L	NL	A	P	FIN	S	UK	US	JP
1996	98.7	97.9	101.5	102.0	96.4	93.9	93.7	:	103.3	:	99.8	98.8	97.8	99.5	:	100.2	102.0	:	:
1997	100.1	98.5	103.4	107.3	94.4	96.4	103.0	:	108.6	:	99.6	100.4	97.1	97.3	:	99.5	106.7	:	:
1998	102.6	101.2	105.5	115.4	97.1	98.5	111.8	:	108.8	:	101.1	101.4	103.4	96.7	:	104.6	107.8	:	:
1999	101.7	100.8	107.2	105.4	97.5	:	101.5	:	:	:	102.6	102.6	103.7	99.0	:	107.2	105.1	:	:
1999 Feb	101.9	:	106.3	106.3	97.6	:	103.9	:	106.4	:	102.1	102.4	103.6	99.4	:	107.6	106.5	:	:
Mar	101.9	:	106.4	106.9	97.5	:	102.0	:	106.0	:	102.1	102.6	103.6	99.5	:	107.7	106.2	:	:
Apr	101.7	:	106.6	107.2	97.3	:	100.0	:	105.7	:	102.4	102.8	103.4	98.9	:	107.6	105.8	:	:
May	101.7	:	106.7	106.5	97.2	:	98.6	:	105.6	:	102.3	102.9	103.9	98.6	:	107.5	105.3	:	:
Jun	101.5	:	107.0	104.0	97.1	:	100.1	:	106.8	:	102.4	102.8	103.5	97.4	:	107.2	105.0	:	:
Jul	101.5	:	107.6	101.5	97.1	:	102.1	:	:	:	102.6	102.7	103.6	97.8	:	106.9	104.6	:	:
Aug	101.4	:	107.6	102.4	97.3	:	103.7	:	:	:	103.0	102.6	103.6	98.3	:	106.6	103.8	:	:
Sep	101.6	:	107.8	103.5	97.5	:	102.3	:	:	:	103.1	102.6	103.7	98.4	:	106.7	103.9	:	:
Oct	101.7	:	108.1	105.6	97.4	:	100.5	:	:	:	103.2	102.7	104.3	99.5	:	106.9	103.9	:	:
Nov	101.9	:	108.5	107.7	97.6	:	99.1	:	:	:	103.2	102.7	103.8	100.1	:	107.1	104.2	:	:
Dec	102.2	:	108.9	108.4	97.7	:	101.0	:	:	:	103.0	102.7	103.8	100.8	:	107.3	104.4	:	:
2000 Jan	102.4	:	109.1	108.8	97.6	:	103.5	:	:	:	102.2	:	104.3	100.1	:	:	104.1	:	:
Feb	102.7	:	109.2	108.6	98.0	:	105.9	:	:	:	102.2	:	104.7	:	:	:	104.3	:	:
Mar	102.8	:	109.2	105.5	98.1	:	107.8	:	:	:	102.1	:	104.9	:	:	:	103.3	:	:
Apr	:	:	109.4	:	98.3	:	:	:	:	:	:	:	:	:	:	:	103.2	:	:

0506	Metallerzeugung und -bearbeitung 1995 = 100										Manufacture of basic metals 1995 = 100					Métallurgie 1995 = 100			
	NACE Rev.1 27																		
	EU-15	EUR-11	B	DK	D	EL	E	F	IRL	I	L	NL	A	P	FIN	S	UK	US	JP
1996	96.9	95.9	98.4	99.7	95.0	98.9	95.7	:	:	96.7	93.3	97.7	94.0	94.2	100.9	101.8	101.4	100.1	96.0
1997	94.7	93.8	91.1	104.4	92.3	95.9	95.7	:	:	95.9	87.4	:	93.4	91.1	98.9	98.9	98.8	100.6	93.1
1998	95.2	94.5	90.7	119.4	92.1	98.9	101.3	:	:	96.7	85.4	:	95.2	89.6	98.5	96.3	97.5	:	:
1999	94.2	94.2	83.7	136.0	90.5	:	116.8	:	:	94.2	82.5	:	93.0	86.1	101.7	90.9	92.1	:	:
1999 Feb	95.2	94.8	90.8	138.6	92.0	:	114.9	:	:	94.3	83.5	:	93.6	86.6	90.4	92.4	95.0	:	:
Mar	95.1	94.9	91.4	139.0	91.8	:	116.1	:	:	94.5	83.1	:	93.2	85.9	96.8	92.0	94.0	:	:
Apr	94.9	94.8	91.4	138.3	91.2	:	116.1	:	:	94.5	83.0	:	92.9	86.3	104.6	91.9	92.9	:	:
May	94.7	94.8	90.4	136.8	91.0	:	116.6	:	:	94.6	82.6	:	92.7	85.9	110.4	91.7	92.7	:	:
Jun	94.5	94.7	89.1	135.6	90.6	:	117.3	:	:	94.9	82.5	:	92.5	87.6	107.4	91.2	92.4	:	:
Jul	94.2	94.5	87.6	134.8	90.3	:	118.2	:	:	94.5	82.4	:	93.0	86.2	102.8	90.7	91.8	:	:
Aug	94.0	94.5	86.3	134.3	90.1	:	119.0	:	:	94.5	82.3	:	92.9	87.1	99.3	90.3	91.0	:	:
Sep	93.7	94.1	84.5	134.6	89.6	:	118.8	:	:	93.8	82.1	:	92.9	86.4	100.8	90.0	89.9	:	:
Oct	93.7	93.9	82.8	134.9	89.1	:	118.2	:	:	94.0	81.9	:	92.7	86.6	103.6	89.7	90.1	:	:
Nov	93.6	93.8	81.2	135.5	88.9	:	117.8	:	:	93.4	81.8	:	93.5	84.4	106.0	89.3	90.0	:	:
Dec	91.4	91.0	38.6	137.7	88.8	:	118.5	:	:	92.9	81.7	:	93.4	84.1	104.5	88.5	90.1	:	:
2000 Jan	91.5	91.2	40.3	140.1	88.5	:	119.6	:	:	92.9	83.9	:	94.3	87.9	102.4	:	90.1	:	:
Feb	91.5	91.2	41.2	141.7	88.4	:	120.4	:	:	93.4	83.4	:	94.4	87.9	100.0	:	90.2	:	:
Mar	91.4	91.1	41.8	138.2	88.3	:	120.6	:	:	:	82.9	:	94.8	87.6	97.4	:	90.1	:	:
Apr	:	:	41.9	:	88.4	:	:	:	:	:	:	:	:	87.9	:	:	89.9	:	:

Quelle: Industrieerhebungen.

Source: Industrial surveys.

Sources: Enquêtes industrielles.



**ABHÄNGIG BESCHÄFTIGTE NACH AKTIVITÄTEN**  
**EMPLOYEES BY ACTIVITY**  
**EMPLOI SALARIÉ PAR ACTIVITÉ**



	<b>0507</b>			Maschinenbau 1995 = 100										Manufacture of machinery and equipment 1995 = 100						Fabrication de machines et équipements 1995 = 100					
	NACE Rev.1 29																								
	EU-15	EUR-11	B	DK	D	EL	E	F	IRL	I	L	NL	A	P	FIN	S	UK	US	JP						
1996	99.7	99.3	99.1	102.3	96.7	101.6	108.7	:	:	100.7	104.6	101.0	100.7	99.7	111.2	103.7	100.3	:	:						
1997	99.1	98.6	98.3	101.7	93.7	101.9	116.7	:	:	100.7	105.2	103.0	99.7	99.6	118.9	102.0	100.7	:	:						
1998	99.7	99.3	101.7	105.8	94.0	106.3	121.7	:	:	100.0	111.7	104.9	102.6	100.1	119.6	101.0	100.5	:	:						
1999	98.3	98.5	98.3	100.3	93.0	:	124.2	:	:	96.8	120.1	105.8	101.4	98.5	121.5	97.4	96.5	:	:						
1999 Feb	98.7	98.7	99.0	102.0	93.7	:	124.2	:	:	97.2	119.0	106.0	101.9	99.6	109.3	99.2	98.1	:	:						
Mar	98.6	98.7	98.8	101.3	93.6	:	123.3	:	:	97.2	119.3	105.7	101.9	99.5	110.9	98.7	97.9	:	:						
Apr	98.3	98.6	98.1	100.6	93.3	:	122.0	:	:	96.7	119.0	105.4	101.9	98.4	113.7	98.2	97.3	:	:						
May	98.1	98.6	98.1	99.9	93.1	:	121.2	:	:	96.9	119.4	105.1	101.8	98.4	116.6	97.7	97.0	:	:						
Jun	98.1	98.4	98.3	100.5	92.9	:	122.2	:	:	96.6	119.3	105.2	101.7	97.9	120.8	97.4	96.6	:	:						
Jul	98.1	98.4	98.2	101.2	92.8	:	123.6	:	:	96.5	119.5	105.3	101.4	98.0	125.1	97.1	96.0	:	:						
Aug	98.1	98.4	97.9	101.7	92.7	:	124.9	:	:	96.3	120.8	105.4	100.9	98.5	128.6	96.7	95.8	:	:						
Sep	98.1	98.4	97.9	100.1	92.7	:	125.3	:	:	96.6	121.1	105.7	100.9	98.0	129.6	96.4	95.6	:	:						
Oct	98.1	98.4	97.8	98.2	92.7	:	125.7	:	:	96.9	121.8	106.0	100.7	98.3	130.0	96.2	95.3	:	:						
Nov	98.1	98.4	98.1	96.7	92.6	:	126.1	:	:	96.6	121.2	106.4	100.9	98.8	129.8	95.9	95.1	:	:						
Dec	98.0	98.5	97.9	97.5	92.6	:	126.9	:	:	95.8	121.6	107.4	101.1	97.7	126.9	95.4	94.7	:	:						
2000 Jan	98.1	98.7	97.1	98.5	92.7	:	127.9	:	:	96.9	118.9	:	102.3	:	123.4	:	94.6	:	:						
Feb	98.1	98.7	97.3	98.7	92.6	:	128.4	:	:	97.2	119.0	:	102.5	:	119.5	:	94.6	:	:						
Mar	98.0	98.7	97.7	96.6	92.5	:	127.3	:	:	:	119.3	:	102.9	:	113.7	:	94.5	:	:						
Apr	:	:	98.3	:	92.7	:	:	:	:	:	:	:	:	:	:	:	94.3	:	:						

	<b>0508</b>			Herstellung von Geräten der Elektrizitätserzeugung, -verteilung u. ä.-1995 = 100										Manufacture of electrical machinery and apparatus 1995 = 100						Fabrication de machines et appareils électriques 1995 = 100					
	NACE Rev.1 31																								
	EU-15	EUR-11	B	DK	D	EL	E	F	IRL	I	L	NL	A	P	FIN	S	UK	US	JP						
1996	98.3	96.7	95.8	:	94.6	102.1	99.5	:	:	:	109.4	:	90.4	104.8	92.3	:	107.5	:	:						
1997	97.3	95.0	94.4	:	90.7	101.7	104.6	:	:	:	106.6	:	87.3	110.9	89.4	:	110.4	:	:						
1998	99.7	97.3	97.3	:	91.1	105.0	131.6	:	:	:	77.5	:	84.5	117.0	100.1	:	113.6	:	:						
1999	97.7	95.7	99.2	:	89.8	:	130.1	:	:	:	73.1	:	83.3	115.5	107.2	:	107.6	:	:						
1999 Feb	98.5	96.4	99.3	:	90.3	:	133.8	:	:	:	71.1	:	83.7	116.5	109.3	:	110.0	:	:						
Mar	98.3	96.3	99.0	:	90.3	:	134.6	:	:	:	70.9	:	82.9	116.7	108.7	:	109.1	:	:						
Apr	98.1	96.1	98.1	:	89.9	:	135.3	:	:	:	71.4	:	83.1	117.3	107.0	:	108.6	:	:						
May	98.0	96.0	99.0	:	89.7	:	135.6	:	:	:	73.1	:	82.9	116.5	103.7	:	108.1	:	:						
Jun	97.7	95.7	98.0	:	89.5	:	133.8	:	:	:	72.9	:	83.1	114.5	107.5	:	107.4	:	:						
Jul	97.5	95.6	99.0	:	89.7	:	131.8	:	:	:	72.9	:	83.0	114.1	110.0	:	107.2	:	:						
Aug	97.4	95.6	99.1	:	89.6	:	129.7	:	:	:	72.6	:	83.2	111.8	111.7	:	107.0	:	:						
Sep	97.0	94.8	99.3	:	89.4	:	126.9	:	:	:	73.9	:	82.7	113.9	109.1	:	105.5	:	:						
Oct	96.9	94.7	99.7	:	89.5	:	124.0	:	:	:	75.4	:	82.6	114.8	105.5	:	105.8	:	:						
Nov	97.1	95.0	99.9	:	89.6	:	121.4	:	:	:	75.5	:	84.3	116.8	101.8	:	105.9	:	:						
Dec	97.0	95.1	100.6	:	89.8	:	120.7	:	:	:	75.7	:	84.0	117.4	99.8	:	105.9	:	:						
2000 Jan	97.0	95.3	102.0	:	89.7	:	120.4	:	:	:	71.9	:	84.1	:	98.2	:	106.6	:	:						
Feb	96.9	95.1	102.4	:	89.5	:	119.8	:	:	:	71.2	:	84.2	117.0	96.8	:	106.5	:	:						
Mar	96.7	94.9	103.0	:	89.5	:	117.0	:	:	:	70.9	:	84.7	117.0	95.0	:	106.4	:	:						
Apr	:	:	104.1	:	89.7	:	:	:	:	:	:	:	:	116.4	:	:	106.3	:	:						

Quelle: Industrienerhebungen.

Source: Industrial surveys.

Sources: Enquêtes industrielles.

**ABHÄNGIG BESCHÄFTIGTE NACH AKTIVITÄTEN**  
**EMPLOYEES BY ACTIVITY**  
**EMPLOI SALARIÉ PAR ACTIVITÉ**



**0509**

Fahrzeugbau<sup>(1)</sup>  
1995 = 100

Manufacture of transport equipment<sup>(1)</sup>  
1995 = 100

Fabrications de matériels  
de transport<sup>(1)</sup>  
1995 = 100

		NACE Rev.1 35																		
		EU-15	EUR-11	B	DK	D	EL	E	F	IRL	I	L	NL	A	P	FIN	S	UK	US	JP
1996		97.3	96.5	90.9	91.1	91.3	92.2	109.4	:	101.6	102.8	:	90.4	93.4	91.4	:	:	101.1	:	:
1997		96.2	94.5	90.9	87.4	84.5	88.0	124.4	:	105.2	100.7	:	:	83.5	87.7	:	:	103.6	:	:
1998		97.5	94.3	93.0	80.0	80.8	88.5	134.3	:	105.7	100.0	:	:	94.3	90.1	:	:	111.5	:	:
1999		96.9	93.7	96.1	67.2	82.1	:	126.5	:	:	98.6	:	:	103.3	85.2	:	:	111.8	:	:
1999	Feb	97.4	94.0	96.7	68.9	82.2	:	126.4	:	110.6	99.1	:	:	103.3	87.9	:	:	113.8	:	:
	Mar	97.1	93.9	96.5	71.4	82.1	:	125.2	:	110.4	99.8	:	:	103.6	87.3	:	:	112.5	:	:
	Apr	97.2	93.8	96.0	71.4	82.0	:	124.0	:	110.1	100.3	:	:	103.4	85.7	:	:	111.9	:	:
	May	97.1	93.7	95.4	70.9	81.9	:	123.4	:	110.0	100.2	:	:	103.3	86.1	:	:	111.8	:	:
	Jun	96.9	93.7	95.9	69.2	82.0	:	126.0	:	109.9	99.5	:	:	104.3	86.3	:	:	111.5	:	:
	Jul	97.1	93.7	95.4	67.4	82.5	:	129.2	:	:	98.7	:	:	104.3	85.7	:	:	111.7	:	:
	Aug	96.9	93.6	95.4	65.6	82.2	:	131.6	:	:	97.3	:	:	104.4	85.2	:	:	111.8	:	:
	Sep	96.6	93.4	94.8	64.7	81.6	:	129.5	:	:	97.4	:	:	102.7	85.0	:	:	111.0	:	:
	Oct	96.5	93.4	95.1	63.8	81.7	:	126.7	:	:	97.1	:	:	102.0	82.4	:	:	110.7	:	:
	Nov	96.5	93.4	96.5	63.0	81.6	:	124.1	:	:	96.7	:	:	102.4	82.3	:	:	110.9	:	:
	Dec	96.2	93.4	98.2	62.1	81.7	:	123.4	:	:	98.2	:	:	101.9	80.7	:	:	109.8	:	:
2000	Jan	95.9	93.2	98.4	61.4	82.1	:	123.2	:	:	97.3	:	:	103.1	81.5	:	:	109.5	:	:
	Feb	95.8	93.3	99.3	60.0	82.4	:	122.9	:	:	97.6	:	:	103.6	78.3	:	:	108.9	:	:
	Mar	95.5	93.1	101.9	58.1	82.2	:	122.4	:	:	:	:	:	104.5	78.0	:	:	108.8	:	:
	Apr	:	:	97.9	:	82.4	:	:	:	:	:	:	:	78.5	:	:	:	108.4	:	:

<sup>(1)</sup> Ohne Pkw.

Quelle: Industrienerhebungen.

<sup>(1)</sup> Excluding cars.

Source: Industrial surveys.

<sup>(1)</sup> Automobiles exclues.

Sources: Enquêtes industrielles.

**Arbeitslosigkeit**  
Unemployment  
**Chômage**





# ARBEITSLOSIGKEIT UNEMPLOYMENT CHÔMAGE



<b>0601</b>		Arbeitslosenquoten insgesamt saisonbereinigt											Unemployment rates total seasonally adjusted					Taux de chômage total désaisonné		
		EU-15	EUR-11	B	DK	D	EL	E	F	IRL	I	L	NL	A	P	FIN	S	UK	US	JP
1996		10.8	11.6	9.7	6.8	8.9	9.6	22.2	12.4	11.7	12.0	3.0	6.3	4.3	7.3	14.6	9.6	8.2	5.4	3.4
1997		10.6	11.6	9.4	5.6	9.9	9.8	20.8	12.3	9.9	12.0	2.7	5.2	4.4	6.8	12.7	9.9	7.0	4.9	3.4
1998		9.9	10.9	9.5	5.2	9.4	10.7	18.8	11.8	7.6	11.9	2.7	4.0	4.5	5.2	11.4	8.3	6.3	4.5	4.1
1999		9.2	9.9	9.0	5.2	8.7	:	15.9	11.3	5.7	11.3	2.3	3.3	3.7	4.5	10.2	7.2	6.1	4.2	4.7
1999	Mar	9.4	10.2	9.2	5.3	8.7	:	16.6	11.7	6.1	11.6	2.4	3.5	3.9	4.6	10.4	7.6	6.2	4.2	4.7
	Apr	9.3	10.1	9.1	5.4	8.6	:	16.1	11.6	5.9	11.5	2.4	3.5	3.8	4.7	10.3	7.5	6.2	4.4	4.8
	May	9.2	10.0	9.1	5.3	8.7	:	16.0	11.5	5.8	11.4	2.4	3.5	3.8	4.8	10.2	7.1	6.1	4.2	4.7
	Jun	9.2	10.0	9.0	5.2	8.7	:	15.9	11.4	5.7	11.4	2.3	3.4	3.7	4.7	10.1	7.2	6.0	4.3	4.8
	Jul	9.1	9.9	9.0	5.1	8.7	:	15.7	11.3	5.7	11.3	2.3	3.4	3.7	4.5	10.0	7.0	6.0	4.3	4.8
	Aug	9.1	9.9	9.1	5.2	8.7	:	15.7	11.3	5.6	11.3	2.3	3.3	3.7	4.4	10.0	7.2	6.0	4.2	4.7
	Sep	9.0	9.8	9.0	5.0	8.7	:	15.4	11.1	5.5	11.2	2.3	3.2	3.6	4.3	10.0	7.0	6.0	4.2	4.6
	Oct	8.9	9.7	8.9	4.9	8.7	:	15.0	10.9	5.3	11.1	2.2	2.9	3.6	4.2	10.0	6.7	6.0	4.1	4.6
	Nov	8.9	9.6	8.8	4.8	8.7	:	15.1	10.8	5.2	11.1	2.2	2.7	3.6	4.2	10.1	6.8	5.9	4.1	4.5
	Dec	8.9	9.6	8.7	4.9	8.6	:	15.2	10.6	5.1	11.2	2.2	2.8	3.6	4.3	10.1	6.8	6.0	4.0	4.7
2000	Jan	8.8	9.5	8.7	5.0	8.5	:	15.1	10.5	5.0	11.2	2.2	2.7	3.6	4.3	10.2	6.6	5.9	4.0	4.7
	Feb	8.7	9.5	8.6	4.8	8.4	:	15.0	10.4	5.0	11.0	2.2	2.9	3.5	4.4	10.1	6.6	5.8	4.0	4.9
	Mar	8.6	9.3	8.5	4.8	8.4	:	14.7	10.2	4.9	10.8	2.2	2.9	3.4	4.4	10.0	6.4	5.7	4.0	4.9
	Apr	8.5	9.2	8.4	4.7	8.4	:	14.5	10.0	4.8	10.7	2.2	3.0	3.3	4.4	9.8	6.1	:	4.0	4.8
	May	8.5	9.2	8.4	4.7	8.4	:	14.3	9.8	4.7	:	2.2	:	3.2	4.5	9.5	6.1	:	4.1	4.7
<b>0602</b>		Arbeitslosenquoten Männer saisonbereinigt											Unemployment rates men seasonally adjusted					Taux de chômage hommes désaisonné		
		EU-15	EUR-11	B	DK	D	EL	E	F	IRL	I	L	NL	A	P	FIN	S	UK	US	JP
1996		9.6	9.8	7.6	5.5	8.2	6.1	17.6	10.5	11.5	9.3	2.2	4.9	3.7	6.5	14.3	10.1	9.5	5.4	3.4
1997		9.3	9.8	7.4	4.6	9.2	6.4	16.0	10.6	9.9	9.3	2.0	3.9	3.7	6.1	12.3	10.2	7.9	4.9	3.4
1998		8.6	9.1	7.8	4.1	8.8	7.0	13.8	10.0	7.8	9.1	1.9	3.1	3.8	4.1	10.9	8.6	7.0	4.4	4.2
1999		7.9	8.3	7.8	4.5	8.3	:	11.2	9.6	5.8	8.7	1.7	2.3	3.1	3.9	9.8	7.2	6.7	4.1	4.8
1999	Mar	8.1	8.5	7.9	4.6	8.2	:	11.7	10.0	6.2	8.8	1.8	2.7	3.3	3.9	10.1	7.6	6.9	3.9	4.8
	Apr	8.0	8.4	7.9	4.7	8.2	:	11.3	9.9	6.1	8.7	1.8	2.4	3.2	4.1	10.0	7.7	6.9	4.1	5.0
	May	7.9	8.3	7.8	4.6	8.2	:	11.1	9.8	6.0	8.7	1.8	2.2	3.1	4.3	9.7	7.1	6.8	4.2	4.9
	Jun	7.9	8.3	7.8	4.6	8.3	:	11.0	9.7	5.9	8.7	1.7	2.1	3.1	4.2	9.6	6.9	6.6	4.1	5.0
	Jul	7.8	8.2	7.8	4.4	8.3	:	10.9	9.6	5.8	8.7	1.7	2.0	3.1	4.1	9.5	7.1	6.5	4.2	5.0
	Aug	7.8	8.2	7.8	4.4	8.3	:	10.9	9.6	5.7	8.7	1.7	2.2	3.0	3.9	9.5	7.1	6.5	4.1	4.8
	Sep	7.8	8.2	7.8	4.4	8.3	:	10.8	9.5	5.5	8.7	1.7	2.1	3.0	3.8	9.5	7.0	6.5	4.1	4.6
	Oct	7.7	8.1	7.7	4.3	8.3	:	10.6	9.2	5.4	8.6	1.7	2.2	3.0	3.7	9.5	6.6	6.5	4.1	4.7
	Nov	7.7	8.0	7.6	4.2	8.2	:	10.6	9.1	5.2	8.7	1.6	1.8	3.0	3.6	9.5	7.0	6.4	4.0	4.8
	Dec	7.6	8.0	7.5	4.3	8.1	:	10.6	8.9	5.1	8.8	1.6	2.1	3.0	3.7	9.5	7.1	6.5	4.1	4.9
2000	Jan	7.6	7.9	7.4	4.2	8.0	:	10.5	8.8	5.1	8.7	1.6	2.1	3.0	3.7	9.5	6.7	6.4	3.9	4.9
	Feb	7.5	7.8	7.4	4.2	7.9	:	10.4	8.7	5.1	8.5	1.6	2.2	3.1	3.7	9.3	6.7	6.3	4.0	5.1
	Mar	7.4	7.7	7.3	4.1	7.9	:	10.0	8.5	4.9	8.3	1.6	2.1	2.9	3.7	9.1	6.6	6.2	3.8	5.1
	Apr	7.3	7.6	7.2	4.0	8.0	:	9.8	8.3	4.8	8.2	1.6	2.1	2.8	3.8	8.8	5.9	:	3.8	4.9
	May	7.2	7.5	7.2	4.0	7.9	:	9.7	8.2	4.7	:	1.6	:	2.7	3.9	8.4	6.3	:	3.9	4.7

**ARBEITSLOSIGKEIT**  
**UNEMPLOYMENT**  
**CHÔMAGE**



<b>0603</b>		Arbeitslosenquoten Frauen saisonbereinigt										Unemployment rates women seasonally adjusted					Taux de chômage femmes désaisonné			
	EU-15	EUR-11	B	DK	D	EL	E	F	IRL	I	L	NL	A	P	FIN	S	UK	US	JP	
1996	12.5	14.0	12.7	8.3	9.8	15.2	29.5	14.5	11.8	16.4	4.3	8.1	5.2	8.3	14.9	9.0	6.5	5.4	3.4	
1997	12.4	14.0	12.1	6.8	10.7	15.2	28.3	14.4	9.9	16.5	4.0	7.0	5.4	7.7	13.0	9.5	6.0	5.0	3.4	
1998	11.7	13.3	11.8	6.6	10.1	16.5	26.5	14.0	7.3	16.3	4.0	5.3	5.4	6.4	12.0	8.1	5.5	4.6	4.0	
1999	10.8	12.2	10.7	6.0	9.3	:	23.0	13.3	5.5	15.6	3.3	4.7	4.5	5.2	10.7	7.1	5.3	4.3	4.5	
1999 Mar	11.0	12.4	10.8	6.2	9.3	:	23.9	13.7	5.8	16.0	3.4	4.7	4.7	5.5	10.7	7.6	5.4	4.4	4.7	
Apr	11.0	12.4	10.7	6.2	9.2	:	23.4	13.6	5.7	16.0	3.4	4.9	4.7	5.5	10.6	7.2	5.3	4.7	4.5	
May	10.9	12.3	10.7	6.1	9.2	:	23.3	13.5	5.6	15.8	3.3	5.1	4.6	5.4	10.6	7.0	5.2	4.2	4.4	
Jun	10.9	12.3	10.7	6.0	9.2	:	23.3	13.4	5.5	15.7	3.3	5.1	4.5	5.3	10.6	7.5	5.2	4.4	4.4	
Jul	10.8	12.2	10.7	6.0	9.3	:	23.0	13.3	5.5	15.6	3.3	5.3	4.5	5.1	10.6	7.0	5.2	4.4	4.6	
Aug	10.8	12.1	10.7	6.1	9.3	:	22.9	13.2	5.5	15.4	3.3	4.7	4.4	5.0	10.6	7.2	5.2	4.3	4.5	
Sep	10.7	12.0	10.7	5.8	9.3	:	22.5	13.1	5.4	15.2	3.3	4.7	4.4	4.9	10.6	7.1	5.3	4.4	4.7	
Oct	10.5	11.8	10.5	5.7	9.3	:	21.6	12.9	5.2	15.0	3.2	3.8	4.3	4.9	10.6	6.9	5.3	4.1	4.5	
Nov	10.5	11.8	10.4	5.5	9.2	:	21.8	12.8	5.1	15.1	3.1	3.9	4.3	4.9	10.7	6.5	5.3	4.2	4.2	
Dec	10.5	11.7	10.3	5.6	9.2	:	22.0	12.6	5.0	15.1	3.0	3.8	4.3	5.0	10.8	6.4	5.3	4.0	4.3	
2000 Jan	10.4	11.7	10.3	5.8	9.1	:	21.9	12.5	4.9	15.1	3.0	3.6	4.3	5.1	10.9	6.4	5.2	4.1	4.5	
Feb	10.4	11.6	10.3	5.6	9.0	:	21.9	12.4	4.9	15.0	3.0	3.9	4.2	5.2	11.0	6.4	5.3	4.1	4.5	
Mar	10.3	11.5	10.1	5.6	9.0	:	21.7	12.2	4.8	14.9	3.0	4.0	4.1	5.2	11.0	6.2	5.2	4.3	4.6	
Apr	10.2	11.4	10.1	5.5	8.9	:	21.5	11.9	4.7	14.8	3.0	4.1	3.9	5.1	10.9	6.3	:	4.1	4.6	
May	10.1	11.3	10.0	5.5	8.9	:	21.2	11.7	4.6	:	3.0	:	3.9	5.1	10.8	5.8	:	4.3	4.6	

<b>0604</b>		Arbeitslosenquoten unter 25 Jahren, all Personen saisonbereinigt										Unemployment rates of persons under 25 years old seasonally adjusted					Taux de chômage moins de 25 ans total désaisonné			
	EU-15	EUR-11	B	DK	D	EL	E	F	IRL	I	L	NL	A	P	FIN	S	UK	US	JP	
1996	21.9	23.9	23.2	10.6	10.0	31.0	41.9	29.1	18.2	33.5	8.5	11.7	6.2	16.8	28.0	20.5	15.5	12.0	6.7	
1997	21.1	23.2	23.1	8.4	10.8	30.8	38.9	29.2	15.4	33.1	8.1	9.5	6.7	15.1	25.2	20.6	14.2	11.3	6.7	
1998	19.5	21.2	23.1	7.9	9.9	29.8	35.4	26.3	11.3	33.8	7.2	8.0	6.4	10.6	23.5	16.6	13.6	10.4	7.7	
1999	17.7	19.0	24.7	9.7	9.0	:	29.5	23.6	8.3	32.7	6.6	7.2	5.0	9.0	21.4	13.6	13.0	9.9	9.2	
1999 Mar	18.3	19.6	25.1	10.3	9.2	:	31.1	24.7	9.0	33.3	7.0	7.2	5.3	9.5	21.5	14.7	13.3	10.0	8.8	
Apr	18.1	19.4	25.3	10.5	9.0	:	30.4	24.5	8.8	32.9	7.1	7.4	5.2	9.7	21.2	15.2	13.2	10.1	9.1	
May	17.9	19.2	25.2	10.3	8.8	:	30.0	24.3	8.6	32.5	7.0	8.0	5.0	9.7	20.9	14.0	13.1	9.6	8.9	
Jun	17.8	19.0	25.1	10.2	8.7	:	30.0	24.1	8.5	32.2	6.8	7.7	4.9	9.4	20.6	12.5	12.8	9.9	9.0	
Jul	17.6	19.0	24.9	9.9	8.9	:	29.4	23.8	8.3	32.2	6.8	8.6	4.9	8.8	20.7	12.7	12.8	9.9	9.5	
Aug	17.7	18.9	25.0	9.7	9.1	:	29.2	23.6	8.2	32.1	6.9	7.5	4.8	8.4	20.8	13.3	12.7	9.6	9.5	
Sep	17.3	18.5	24.9	9.2	9.2	:	28.1	23.3	7.9	32.0	6.7	7.1	4.8	8.3	21.1	13.1	12.7	10.2	9.6	
Oct	17.0	18.1	24.3	8.8	9.0	:	27.2	22.6	7.6	32.4	6.3	5.1	4.7	8.1	21.6	13.0	12.5	9.9	9.3	
Nov	16.9	18.0	24.0	8.6	8.9	:	27.6	22.2	7.2	32.2	6.0	5.1	4.7	7.9	22.1	12.7	12.6	9.9	9.3	
Dec	16.9	17.9	23.7	8.6	8.9	:	27.6	21.7	7.0	32.1	5.9	5.2	4.7	8.4	22.4	11.8	12.7	9.6	9.5	
2000 Jan	17.0	18.0	23.5	8.5	8.9	:	27.9	21.5	6.9	31.8	6.0	5.4	4.7	9.3	22.5	12.0	12.7	9.3	8.3	
Feb	17.0	17.9	23.4	8.4	8.9	:	28.0	21.4	6.8	31.6	6.1	5.4	4.7	9.4	22.3	12.2	13.0	9.7	8.9	
Mar	16.7	17.7	23.2	8.4	9.0	:	27.4	20.9	6.6	31.2	6.0	5.9	4.5	9.4	21.8	12.0	12.9	9.7	9.0	
Apr	16.5	17.5	23.1	8.0	9.1	:	26.9	20.4	6.4	30.8	5.9	6.0	4.2	9.4	21.0	13.4	:	9.3	8.4	
May	16.3	17.2	23.0	8.0	9.1	:	26.6	20.0	6.3	:	5.9	:	4.2	9.3	20.2	10.3	:	9.8	8.5	

**ARBEITSLOSIGKEIT**  
**UNEMPLOYMENT**  
**CHÔMAGE**



	<b>0605</b>																		
	Arbeitslosenquoten Männer unter 25 Jahren saisonbereinigt									Unemployment rates of men under 25 year old seasonally adjusted						Taux de chômage hommes moins de 25 ans désaisonnalisé			
	EU-15	EUR-11	B	DK	D	EL	E	F	IRL	I	L	NL	A	P	FIN	S	UK	US	JP
1996	20.6	21.7	19.5	8.8	10.6	21.5	36.3	26.3	19.0	29.1	8.5	11.0	5.2	14.3	29.5	21.3	18.0	12.6	6.8
1997	19.6	21.0	19.4	7.0	11.7	22.0	33.1	26.7	16.0	28.6	6.9	8.2	5.6	12.0	25.4	21.1	15.9	11.8	6.8
1998	18.2	19.3	21.2	7.3	10.6	21.5	29.0	24.1	11.7	29.7	7.0	7.8	5.0	8.3	22.8	16.8	15.1	11.1	8.3
1999	16.5	17.2	24.6	9.1	9.7	:	23.2	21.9	8.4	29.1	5.9	5.0	3.7	7.1	20.8	13.1	14.4	10.3	10.2
1999 Mar	17.1	17.9	25.0	9.8	9.8	:	24.7	23.0	9.2	29.5	6.2	7.1	3.9	7.8	21.1	13.5	15.0	10.2	9.4
Apr	16.9	17.4	25.3	9.9	9.6	:	23.8	22.8	8.9	28.8	6.3	5.4	3.8	7.8	20.6	15.1	14.7	10.5	10.1
May	16.5	17.2	25.2	9.7	9.5	:	23.4	22.6	8.7	28.7	6.5	3.7	3.6	7.7	20.1	13.7	14.7	10.1	10.3
Jun	16.4	17.1	25.2	9.6	9.4	:	23.3	22.4	8.5	28.7	6.3	3.8	3.5	7.5	19.8	11.5	14.1	10.6	10.3
Jul	16.3	17.0	24.9	9.1	9.6	:	22.8	22.2	8.3	28.9	6.2	4.6	3.5	6.9	19.7	13.5	14.1	10.4	10.7
Aug	16.4	17.1	24.9	8.9	9.7	:	22.8	22.1	8.1	28.9	6.1	5.3	3.5	6.5	19.9	12.9	13.9	9.9	10.1
Sep	16.0	16.8	24.8	8.5	9.8	:	22.0	21.6	7.8	28.7	5.8	4.6	3.5	6.3	20.2	12.0	13.8	10.2	10.6
Oct	15.8	16.5	24.3	8.1	9.8	:	21.4	20.8	7.4	28.9	5.5	4.5	3.5	6.1	20.6	12.2	13.6	10.1	10.3
Nov	15.6	16.3	24.0	8.1	9.7	:	21.6	20.3	7.1	28.8	5.2	3.3	3.5	6.0	21.0	11.8	13.7	10.1	10.6
Dec	15.6	16.2	23.6	8.2	9.6	:	21.5	19.8	6.9	28.7	5.0	4.0	3.4	6.4	21.2	10.8	13.7	10.7	11.2
2000 Jan	15.7	16.2	23.4	8.0	9.7	:	21.8	19.6	6.8	28.5	5.1	4.2	3.5	6.9	21.2	10.6	13.5	9.7	9.3
Feb	15.6	16.1	23.3	7.8	9.6	:	21.7	19.5	6.8	28.1	5.2	4.4	3.6	6.9	20.8	11.0	13.8	10.0	10.2
Mar	15.3	15.8	23.1	7.8	9.8	:	20.8	19.0	6.6	27.8	5.2	4.8	3.4	6.8	20.1	11.3	13.9	9.4	10.2
Apr	15.1	15.6	23.0	7.5	9.9	:	20.3	18.5	6.4	27.5	5.1	5.0	3.2	6.6	19.1	12.0	:	9.5	9.0
May	14.9	15.5	22.9	7.4	10.0	:	20.1	18.1	6.2	:	5.0	:	3.1	6.5	18.0	10.9	:	9.9	9.4

	<b>0606</b>																		
	Arbeitslosenquoten Frauen unter 25 Jahren saisonbereinigt									Unemployment rates of women under 25 year old seasonally adjusted						Taux de chômage femmes moins de 25 ans désaisonnalisé			
	EU-15	EUR-11	B	DK	D	EL	E	F	IRL	I	L	NL	A	P	FIN	S	UK	US	JP
1996	23.4	26.4	27.5	12.6	9.2	41.0	48.8	32.2	17.2	39.0	8.4	12.4	7.3	19.9	26.3	19.8	12.5	11.3	6.5
1997	22.9	25.8	27.5	10.1	9.8	40.4	46.0	32.0	14.6	38.8	9.5	10.9	7.9	19.0	25.0	20.1	12.2	10.7	6.5
1998	21.0	23.6	25.5	8.6	9.0	39.4	43.3	28.7	10.9	39.0	7.3	8.2	7.8	13.1	24.3	16.3	11.8	9.8	7.1
1999	19.2	21.1	24.8	10.3	8.3	:	37.3	25.7	8.3	37.1	7.5	9.3	6.4	11.2	22.1	14.2	11.3	9.5	8.1
1999 Mar	19.6	21.7	25.2	10.9	8.4	:	38.8	26.7	8.9	38.1	8.0	7.2	6.8	11.5	22.0	16.0	11.4	9.7	8.1
Apr	19.6	21.6	25.2	11.2	8.2	:	38.4	26.5	8.6	38.0	7.9	9.5	6.7	12.0	21.8	15.3	11.5	9.7	8.1
May	19.5	21.5	25.2	10.9	8.1	:	38.1	26.3	8.5	37.2	7.6	12.1	6.6	12.1	21.7	14.2	11.1	9.1	7.4
Jun	19.4	21.3	25.1	10.9	8.0	:	38.2	26.1	8.5	36.6	7.4	11.4	6.4	11.7	21.6	13.7	11.3	9.2	7.6
Jul	19.2	21.2	24.9	10.6	8.1	:	37.6	25.8	8.4	36.2	7.5	12.4	6.3	11.0	21.7	11.8	11.2	9.3	8.3
Aug	19.1	20.9	25.1	10.5	8.4	:	37.2	25.5	8.3	36.3	7.8	9.6	6.3	10.8	21.9	13.8	11.1	9.4	9.0
Sep	18.9	20.6	25.0	9.9	8.4	:	35.8	25.2	8.0	36.2	7.6	9.5	6.2	10.7	22.2	14.4	11.4	10.2	8.6
Oct	18.4	20.0	24.4	9.6	8.2	:	34.4	24.8	7.7	36.7	7.2	5.7	6.1	10.6	22.7	13.9	11.3	9.6	8.3
Nov	18.4	20.0	24.0	9.0	8.1	:	34.9	24.4	7.4	36.6	6.9	6.9	6.0	10.3	23.2	13.7	11.3	9.7	8.0
Dec	18.4	19.9	23.7	9.1	8.0	:	35.1	23.9	7.1	36.4	6.8	6.4	6.0	10.9	23.7	12.8	11.5	8.4	7.7
2000 Jan	18.5	20.0	23.6	9.1	8.0	:	35.2	23.7	6.9	36.0	7.0	6.5	6.0	12.2	23.9	13.5	11.7	8.9	7.3
Feb	18.6	20.0	23.5	9.0	8.0	:	35.5	23.7	6.8	35.8	7.1	6.4	5.9	12.5	23.9	13.6	12.0	9.4	7.6
Mar	18.4	19.9	23.3	8.9	8.1	:	35.2	23.2	6.6	35.5	7.0	7.1	5.7	12.7	23.7	12.7	11.8	10.1	7.8
Apr	18.2	19.6	23.2	8.6	8.1	:	34.7	22.7	6.4	35.0	6.9	7.0	5.3	12.8	23.1	14.8	:	9.1	7.7
May	17.9	19.2	23.2	8.6	8.1	:	34.3	22.2	6.3	:	6.9	:	5.4	12.7	22.4	9.6	:	9.7	7.6





**Industrie**  
*Industry*  
**Industrie**

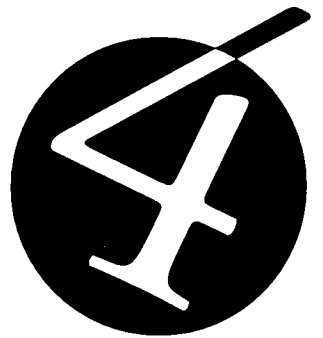



**INDUSTRIELLE PRODUKTION**  
**INDUSTRIAL PRODUCTION**  
**PRODUCTION INDUSTRIELLE**



	NACE Rev.1 C-F																		
	EU-15	EUR-11	B	DK	D	EL	E	F	IRL	I	L	NL	A	P	FIN	S	UK	US	JP
<b>0701</b>	Industrie insgesamt <sup>(1)</sup> 1995 = 100																		
	Total industry <sup>(1)</sup> 1995 = 100																		
	Ensemble de l'industrie <sup>(1)</sup> 1995 = 100																		
1996	100.2	:	102.9	102.6	99.8	:	98.7	:	108.0	99.1	98.2	101.7	:	:	104.7	:	100.7	:	:
1997	103.7	:	107.3	109.1	102.5	:	104.8	:	124.5	102.4	103.1	104.3	:	:	114.6	:	102.1	:	:
1998	107.1	:	110.6	112.3	106.0	:	111.3	:	144.0	102.4	109.2	106.2	:	:	123.2	:	102.9	:	:
1999	108.8	:	112.2	109.3	107.6	:	115.3	:	:	102.6	113.1	107.9	:	:	129.9	:	103.0	:	:
1999 Feb	106.4	:	106.1	110.7	105.0	:	112.5	109.2	151.4	101.4	107.2	106.4	:	:	127.5	:	101.7	:	:
Mar	107.6	:	110.0	112.8	106.1	:	113.0	110.4	148.4	101.8	111.0	107.2	:	:	126.3	:	102.0	:	:
Apr	106.8	:	110.2	106.9	107.2	:	113.6	109.1	151.9	100.9	111.1	106.9	:	:	130.0	:	101.8	:	:
May	107.8	:	110.4	111.0	107.1	:	114.5	111.1	149.1	101.8	112.1	107.7	:	:	127.5	:	102.6	:	:
Jun	108.3	:	111.1	109.5	108.0	:	115.1	111.4	154.7	102.0	109.7	107.9	:	:	128.7	:	102.3	:	:
Jul	108.9	:	112.7	109.1	106.6	:	116.2	111.7	156.8	103.1	112.4	108.4	:	:	129.7	:	103.1	:	:
Aug	110.2	:	112.5	107.6	108.9	:	115.6	111.9	160.1	105.6	118.4	107.5	:	:	128.6	:	104.2	:	:
Sep	109.7	:	113.3	109.1	109.1	:	116.5	111.9	:	103.9	116.7	108.5	:	:	130.9	:	104.1	:	:
Oct	109.9	:	114.8	107.9	108.9	:	115.8	112.7	:	104.3	113.6	108.5	:	:	130.0	:	103.4	:	:
Nov	111.0	:	116.3	109.7	109.5	:	117.9	113.3	:	105.5	115.8	108.7	:	:	130.7	:	104.1	:	:
Dec	111.1	:	115.5	107.4	110.8	:	119.4	113.8	:	104.5	119.5	110.2	:	:	145.3	:	104.3	:	:
2000 Jan	110.7	:	113.2	114.7	109.8	:	:	114.4	:	105.3	112.6	108.7	:	:	134.6	:	103.6	:	:
Feb	113.0	:	117.6	115.3	113.1	:	:	113.7	:	106.7	113.9	110.4	:	:	135.5	:	103.8	:	:
Mar	112.7	:	116.0	115.7	111.3	:	:	113.8	:	106.9	112.7	110.1	:	:	137.8	:	105.0	:	:
Apr	:	:	117.6	117.7	111.4	:	:	114.5	:	108.3	:	:	:	:	137.4	:	104.5	:	:

	NACE Rev.1 C-E																		
	EU-15	EUR-11	B	DK	D	EL	E	F	IRL	I	L	NL	A	P	FIN	S	UK	US	JP
<b>0702</b>	Industrie insgesamt (ohne Baugewerbe) <sup>(1)</sup> 1995 = 100																		
	Total industry (excluding construction) <sup>(1)</sup> 1995 = 100																		
	Ensemble de l'industrie sans bâtiment <sup>(1)</sup> 1995 = 100																		
1996	100.6	100.4	102.6	101.6	100.6	101.0	98.7	:	108.0	98.1	100.1	102.5	101.0	105.6	103.8	101.7	101.1	104.4	102.0
1997	104.6	104.8	107.4	107.0	104.1	102.7	105.6	:	124.5	101.9	105.9	105.7	107.4	108.5	113.3	108.9	102.5	111.1	105.8
1998	108.3	109.1	111.0	109.3	108.5	111.3	111.4	:	144.0	102.9	114.0	107.2	116.2	114.2	122.2	113.4	103.1	115.7	98.9
1999	110.1	111.1	112.0	111.4	110.2	115.6	114.3	:	:	102.8	118.0	107.7	122.5	117.5	128.9	114.6	103.7	119.8	99.3
1999 Feb	108.1	109.1	108.5	109.4	108.1	113.8	111.4	110.3	151.4	102.1	111.2	108.0	116.6	116.4	127.6	113.5	101.8	100.6	97.4
Mar	108.8	109.5	110.7	111.3	108.7	113.4	111.8	111.0	148.4	103.5	114.8	107.7	118.6	116.8	125.6	114.3	102.2	102.3	99.9
Apr	108.3	109.4	110.3	108.7	109.4	114.6	113.1	110.8	151.9	102.4	116.0	106.4	120.2	117.1	128.9	112.8	102.3	99.4	96.8
May	109.0	109.9	110.5	112.7	109.8	114.5	113.4	111.8	149.1	101.9	117.2	107.5	120.5	117.3	126.4	115.5	102.6	100.2	95.8
Jun	109.6	110.6	110.9	109.5	110.7	116.2	114.0	111.7	154.7	103.4	114.2	107.2	121.6	116.7	127.0	114.8	103.0	103.0	99.0
Jul	109.9	111.1	112.0	111.8	109.2	120.4	115.3	112.8	156.8	104.0	116.5	109.7	121.6	118.4	128.6	113.5	103.8	102.5	98.0
Aug	110.6	111.6	112.2	109.3	111.8	120.5	116.5	112.8	160.1	104.9	125.2	106.7	123.5	120.4	127.1	110.4	104.3	103.3	102.4
Sep	111.1	112.1	112.9	112.7	111.9	111.2	115.9	113.7	:	104.5	122.5	106.8	123.5	116.6	130.0	118.2	104.1	102.5	102.2
Oct	111.5	112.8	114.0	111.9	111.8	112.1	115.0	114.3	:	105.1	120.0	108.2	126.7	117.9	128.1	118.6	104.3	100.6	99.2
Nov	112.5	113.5	115.3	115.3	112.8	113.1	117.2	115.7	:	106.3	120.2	108.6	131.9	120.1	130.4	118.5	104.4	99.5	103.4
Dec	112.4	113.6	115.0	114.7	113.3	117.8	117.9	114.4	:	106.5	126.3	109.1	127.0	117.8	139.1	115.1	103.9	99.8	102.3
2000 Jan	112.2	113.7	114.3	114.2	113.5	119.3	117.3	114.3	:	105.3	113.9	105.3	126.1	118.6	135.7	117.3	103.5	99.5	102.4
Feb	113.6	114.8	117.0	113.4	115.8	121.9	119.8	115.5	:	107.0	114.1	109.5	131.3	115.7	135.6	120.8	102.9	98.3	105.9
Mar	114.4	115.7	116.6	114.1	115.0	122.6	120.0	116.4	:	107.3	116.3	111.1	133.3	114.0	138.7	123.0	103.7	96.6	104.3
Apr	115.2	116.6	118.1	119.7	115.7	:	119.0	116.2	:	106.6	:	110.2	:	:	140.3	126.9	104.6	95.4	103.9

(<sup>1</sup>) Jährlich: arbeitstäglich bereinigt.  
Monatlich: saisonbereinigte Angaben.

(<sup>1</sup>) Annual: data adjusted by working days.  
Monthly: seasonally adjusted data.

(<sup>1</sup>) Annuel: données corrigées des jours ouvrables.  
Mensuel: données désaisonnalisées.

**INDUSTRIELLE PRODUKTION**  
**INDUSTRIAL PRODUCTION**  
**PRODUCTION INDUSTRIELLE**



<b>0703</b>		Be- und verarbeitendes Gewerbe <sup>(1)</sup> 1995 = 100										Manufacturing <sup>(1)</sup> 1995 = 100					Industrie manufacturière <sup>(1)</sup> 1995 = 100				
		NACE Rev.1 D																			
		EU-15	EUR-11	B	DK	D	EL	E	F	IRL	I	L	NL	A	P	FIN	S	UK	US	JP	
1996		100.3	100.2	102.3	101.6	100.4	100.5	98.9	:	108.3	97.7	99.8	101.5	100.7	106.0	103.3	102.4	100.1	104.7	102.0	
1997		104.9	105.2	107.3	107.2	104.4	102.1	106.3	:	126.2	101.5	107.1	106.0	108.0	109.6	113.6	109.8	101.7	112.3	105.9	
1998		109.2	110.3	110.4	109.4	109.5	105.9	112.8	:	147.3	102.4	111.8	108.4	117.8	113.1	123.7	114.4	102.0	117.8	98.4	
1999		110.9	112.3	111.4	111.5	111.3	108.0	115.6	:	:	101.8	:	:	124.3	114.2	130.8	115.6	102.1	122.8	98.9	
1999	Feb	108.4	109.6	106.4	109.5	108.8	104.7	113.0	111.5	154.5	100.5	:	107.1	117.1	113.6	129.4	114.4	100.7	91.9	97.0	
	Mar	109.6	110.9	109.9	111.3	109.7	104.0	115.6	113.1	151.0	101.2	:	109.5	120.5	113.9	127.6	115.4	101.2	92.6	99.6	
	Apr	108.9	110.2	109.5	108.8	110.3	108.0	113.8	111.9	154.8	100.0	:	109.0	121.5	113.6	131.1	113.7	101.0	93.8	96.3	
	May	110.0	111.1	109.9	112.9	110.8	107.9	116.0	113.9	151.7	100.1	:	110.6	121.1	112.9	127.9	116.4	101.3	95.5	95.2	
	Jun	110.4	111.8	110.4	109.6	111.8	125.2	115.1	114.1	156.9	100.7	:	108.7	122.9	112.7	128.4	115.8	101.2	97.3	98.3	
	Jul	110.9	112.4	111.4	112.0	110.2	110.2	116.4	114.3	:	102.5	:	112.5	123.3	114.8	131.0	114.4	102.1	98.8	97.6	
	Aug	112.1	113.8	112.1	109.4	113.3	108.2	118.5	114.0	:	107.1	:	108.5	125.3	116.8	128.7	111.3	102.7	100.4	102.0	
	Sep	112.0	113.3	112.7	112.9	113.5	104.1	116.4	114.5	:	103.1	:	110.7	126.4	113.6	132.0	119.2	102.9	102.1	101.3	
	Oct	112.4	114.0	113.8	112.1	113.2	105.9	115.9	115.2	:	102.9	:	112.5	129.0	115.1	129.9	119.6	102.8	103.9	98.7	
	Nov	113.4	115.0	115.2	115.5	114.2	104.9	117.8	116.4	:	104.6	:	112.4	135.3	116.5	132.5	119.6	103.3	105.7	103.2	
	Dec	113.7	115.3	115.1	114.9	114.9	108.6	119.6	116.8	:	102.6	:	111.0	128.9	115.0	142.1	116.2	103.0	107.4	101.9	
2000	Jan	113.1	114.7	114.2	114.3	115.0	108.5	118.8	116.6	:	102.8	:	107.6	128.1	115.0	138.4	118.3	102.4	109.4	102.0	
	Feb	114.8	116.6	117.9	113.6	117.7	110.8	120.3	116.1	:	104.2	:	112.0	133.2	112.1	138.7	121.7	102.3	110.0	105.5	
	Mar	115.2	116.9	116.5	114.3	116.9	114.5	120.3	116.7	:	104.1	:	113.2	136.1	110.3	141.7	124.1	102.9	110.6	104.1	
	Apr	115.9	117.7	118.0	119.9	117.4	:	120.8	116.7	:	106.4	:	114.6	:	:	143.5	128.0	102.7	111.6	103.7	

<b>0704</b>		Baugewerbe <sup>(1)</sup> 1995 = 100										Construction <sup>(1)</sup> 1995 = 100					Construction <sup>(1)</sup> 1995 = 100				
		NACE Rev.1 45																			
		EU-15	EUR-11	B	DK	D	EL	E	F	IRL	I	L	NL	A	P	FIN	S	UK	US	JP	
1996		99.1	98.6	104.1	107.0	93.5	:	98.4	:	:	105.3	92.8	98.8	:	:	111.8	:	:	:	:	
1997		100.1	99.0	106.5	118.4	89.6	:	101.1	:	:	105.8	95.0	99.7	:	:	124.3	:	:	:	:	
1998		101.0	99.6	108.5	124.8	86.8	:	110.8	:	:	99.0	95.6	102.7	:	:	131.6	:	:	:	:	
1999		102.5	102.7	112.3	100.5	87.5	:	120.4	:	:	:	99.0	108.4	:	:	137.9	:	:	:	:	
1999	Feb	95.7	97.1	96.8	121.1	82.9	:	117.3	101.9	:	97.3	94.9	103.4	:	:	137.2	:	:	:	:	
	Mar	102.6	102.6	108.1	119.1	88.0	:	118.1	103.8	:	97.9	97.3	107.1	:	:	137.1	:	:	:	:	
	Apr	102.7	101.6	109.3	115.7	90.1	:	119.3	103.4	:	98.7	97.7	106.7	:	:	137.2	:	:	:	:	
	May	102.8	102.4	110.0	109.9	87.6	:	120.1	106.2	:	99.5	97.9	107.5	:	:	137.3	:	:	:	:	
	Jun	103.1	102.8	110.7	106.0	88.7	:	120.1	105.7	:	100.6	98.3	108.6	:	:	137.2	:	:	:	:	
	Jul	103.1	103.3	115.0	100.9	86.8	:	120.2	106.3	:	101.7	98.6	109.6	:	:	137.1	:	:	:	:	
	Aug	103.1	103.0	112.0	95.9	88.7	:	120.0	105.6	:	102.6	99.7	107.2	:	:	136.7	:	:	:	:	
	Sep	103.3	103.4	112.5	91.5	88.1	:	118.9	106.1	:	102.9	100.0	109.8	:	:	134.9	:	:	:	:	
	Oct	103.4	103.6	115.6	84.5	87.6	:	118.3	107.1	:	:	100.5	109.9	:	:	133.4	:	:	:	:	
	Nov	103.6	104.3	116.8	80.0	87.3	:	119.0	106.9	:	:	101.8	111.3	:	:	133.8	:	:	:	:	
	Dec	104.3	105.6	116.5	70.0	91.3	:	134.4	107.0	:	:	103.1	112.9	:	:	156.0	:	:	:	:	
2000	Jan	103.6	104.8	111.9	:	84.5	:	:	108.7	:	:	101.3	110.8	:	:	:	:	:	:	:	
	Feb	104.2	108.4	117.7	:	93.6	:	:	107.6	:	:	104.3	115.1	:	:	:	:	:	:	:	
	Mar	103.4	103.1	112.9	:	83.0	:	:	107.4	:	:	103.0	112.2	:	:	:	:	:	:	:	
	Apr	:	:	112.1	:	80.1	:	:	108.6	:	:	:	:	:	:	:	:	:	:	:	

<sup>(1)</sup> Jährlich: arbeitstäglich bereinigt.  
Monatlich: saisonbereinigte Angaben.

<sup>(1)</sup> Annual: data adjusted by working days.  
Monthly: seasonally adjusted data.

<sup>(1)</sup> Annuel: données corrigées des jours ouvrables.  
Mensuel: données désaisonnalisées.

**PRODUKTION NACH INDUSTRIE-HAUPTGRUPPEN**  
**PRODUCTION BY INDUSTRIAL GROUPINGS**  
**PRODUCTION PAR REGROUPEMENTS INDUSTRIELS**



<b>0801</b>		Vorleistungsgüterindustrie <sup>(1)</sup> 1995 = 100										Intermediate goods industry <sup>(1)</sup> 1995 = 100					Industries des biens intermédiaires 1995 = 100			
		EU-15	EUR-11	B	DK	D	EL	E	F	IRL	I	L	NL	A	P	FIN	S	UK	US	JP
1996		100.2	99.9	104.7	102.0	99.5	102.2	98.3	101.0	113.1	97.2	98.1	103.1	100.3	103.9	100.9	100.0	101.4	102.5	100.0
1997		105.1	105.5	111.9	107.0	105.0	104.6	104.2	105.1	140.2	101.5	104.7	103.8	111.4	109.3	113.1	106.1	102.4	106.7	104.4
1998		108.6	109.6	116.1	107.2	109.1	114.9	108.7	109.5	171.7	103.8	107.3	103.5	118.7	114.9	118.7	108.1	102.4	109.9	98.2
1999		110.5	111.9	119.6	110.3	111.8	120.3	112.0	111.4	:	103.4	113.7	103.3	124.3	122.6	123.8	108.7	101.8	112.9	101.7
1999	Feb	108.2	109.2	115.9	107.5	108.4	116.3	108.8	109.1	192.5	102.4	105.8	106.2	117.3	119.5	118.8	106.7	99.8	111.6	98.5
	Mar	109.0	110.3	117.0	109.6	110.2	115.1	108.8	110.7	176.7	103.7	109.4	103.4	120.3	121.3	118.2	106.9	100.1	109.7	101.9
	Apr	108.7	110.1	117.7	105.5	110.9	115.0	110.1	109.0	182.5	102.6	110.9	101.8	121.5	122.2	120.3	106.6	100.1	111.3	98.4
	May	109.1	110.3	118.3	112.1	111.0	115.9	111.5	110.7	167.5	101.9	112.8	102.1	122.0	123.4	122.6	107.6	100.3	112.8	97.7
	Jun	110.0	111.6	118.6	108.3	111.9	120.9	111.8	111.7	184.0	104.1	110.4	103.9	123.7	122.8	121.4	108.2	101.1	111.0	100.0
	Jul	110.6	112.1	120.0	110.9	110.9	124.6	113.1	111.8	:	104.5	114.8	105.1	125.7	122.6	122.8	110.4	101.7	112.9	99.7
	Aug	111.0	112.5	119.5	106.7	113.0	127.9	114.2	111.7	:	104.8	117.7	103.5	126.6	125.3	124.2	106.6	102.1	113.6	104.7
	Sep	111.7	113.3	120.6	110.6	114.0	121.9	113.7	111.6	:	105.4	120.2	102.0	127.7	123.2	128.1	109.9	101.6	114.0	104.9
	Oct	112.1	113.8	121.8	112.6	113.2	117.3	114.1	113.7	:	106.2	117.0	102.9	128.6	122.4	127.7	111.9	101.8	114.9	103.1
	Nov	113.1	115.0	123.1	114.5	114.8	121.2	115.5	114.8	:	106.8	118.9	103.0	132.1	128.4	129.9	113.0	101.4	115.1	107.9
	Dec	113.5	115.2	123.4	117.1	117.0	126.0	116.6	114.3	:	106.4	121.5	105.4	132.7	123.5	133.9	111.6	100.8	110.2	106.7
2000	Jan	113.4	114.8	121.6	115.1	114.2	129.6	118.1	114.9	:	106.7	105.1	102.5	132.9	125.5	133.0	113.5	101.3	112.7	107.8
	Feb	114.5	116.4	123.0	111.9	117.1	131.9	119.6	114.9	:	107.8	106.9	106.3	132.3	126.1	132.0	114.6	100.7	115.6	110.4
	Mar	115.0	116.7	123.1	112.7	115.6	130.8	119.3	115.4	:	108.5	111.2	106.9	132.1	123.2	136.0	115.9	101.6	117.9	109.0
	Apr	115.6	116.9	124.3	116.8	115.2	:	118.9	117.3	:	107.6	:	103.7	:	:	133.6	118.6	103.1	121.1	110.6

<b>0802</b>		Investitionsgüterindustrie <sup>(1)</sup> 1995 = 100										Capital goods industry <sup>(1)</sup> 1995 = 100					Industries des biens d'investissement <sup>(1)</sup> 1995 = 100			
		EU-15	EUR-11	B	DK	D	EL	E	F	IRL	I	L	NL	A	P	FIN	S	UK	US	JP
1996		102.4	102.5	103.3	101.3	101.0	97.2	102.5	105.7	109.2	101.0	110.1	102.9	101.1	118.6	108.2	104.3	101.6	106.7	106.3
1997		107.1	107.3	104.6	105.0	105.2	101.9	113.1	112.2	128.9	102.3	109.2	109.3	104.8	119.7	120.4	115.2	103.8	117.1	109.8
1998		113.7	114.3	109.9	108.4	113.2	114.8	122.8	119.2	153.0	101.0	126.0	113.6	122.5	126.0	144.2	123.7	108.0	126.6	96.6
1999		116.4	116.7	108.0	106.1	113.2	124.8	126.6	126.8	:	100.4	139.2	112.8	136.5	120.7	161.2	125.2	113.0	132.0	92.0
1999	Feb	113.9	114.3	105.7	105.3	111.2	125.8	122.5	122.3	156.5	100.8	124.8	113.6	126.3	120.3	164.5	124.6	111.7	100.1	89.3
	Mar	114.2	114.6	108.7	108.9	110.7	120.7	125.1	125.2	157.1	101.7	133.7	114.5	131.7	129.3	158.6	127.2	112.2	100.5	97.2
	Apr	114.6	114.7	106.8	105.0	112.6	128.8	126.0	123.4	166.1	101.0	139.3	112.3	134.9	124.9	167.9	123.5	112.2	102.1	86.9
	May	115.4	114.9	106.0	106.5	112.8	125.9	124.7	124.5	168.3	100.3	137.5	114.4	134.2	122.1	153.5	129.0	112.3	102.1	88.4
	Jun	115.5	116.0	108.1	104.3	114.1	122.5	126.2	128.5	171.7	100.4	130.9	108.5	134.7	115.6	156.7	126.6	112.7	101.4	91.8
	Jul	116.1	116.8	107.1	102.6	111.8	120.9	128.5	128.4	:	101.0	133.2	116.6	131.4	119.9	162.0	120.4	114.1	102.7	92.5
	Aug	117.4	118.0	108.8	102.8	116.1	120.9	127.1	128.2	:	101.2	158.7	106.5	142.9	124.5	152.3	117.8	114.9	103.1	95.6
	Sep	118.1	118.4	108.9	107.6	115.6	117.7	129.7	128.4	:	102.3	151.2	111.5	140.1	116.9	159.8	132.2	115.6	100.2	95.4
	Oct	117.8	118.7	110.0	104.5	115.3	106.3	126.9	129.0	:	101.8	154.9	115.2	143.0	116.3	156.7	130.0	114.8	97.8	89.2
	Nov	118.8	119.3	110.9	107.3	116.5	98.5	128.9	129.1	:	103.7	142.3	111.1	155.4	117.4	156.5	128.6	115.7	97.7	91.8
	Dec	119.6	120.5	111.3	109.0	114.9	103.2	129.2	131.8	:	106.7	146.5	109.0	140.4	112.0	178.7	125.5	115.4	95.2	91.6
2000	Jan	120.4	121.4	110.6	102.4	119.7	91.3	130.2	:	:	104.5	127.0	111.8	151.2	121.5	172.7	127.7	111.9	93.1	94.7
	Feb	121.5	122.5	115.2	106.2	122.2	96.3	134.0	:	:	105.0	142.1	112.5	154.2	114.7	174.7	135.2	111.4	91.9	98.1
	Mar	122.4	123.8	115.0	109.2	122.3	97.3	133.4	:	:	106.2	132.5	113.2	159.9	92.3	180.4	139.8	112.9	92.9	96.5
	Apr	123.5	125.4	116.4	109.1	123.0	:	131.6	:	:	104.1	:	116.0	:	:	186.2	143.3	113.6	92.6	94.0

<sup>(1)</sup> Jährlich: arbeitstäglich bereinigt.  
Monatlich: saisonbereinigte Angaben.

<sup>(1)</sup> Annual: data adjusted by working days.  
Monthly: seasonally adjusted data.

<sup>(1)</sup> Annuel: données corrigées des jours ouvrables.  
Mensuel: données désaisonnalisées.

**PRODUKTION NACH INDUSTRIE-HAUPTGRUPPEN**  
**PRODUCTION BY INDUSTRIAL GROUPINGS**  
**PRODUCTION PAR REGROUPEMENTS INDUSTRIELS**



	<b>0803</b> Gebrauchsgüterindustrie <sup>(1)</sup> 1995 = 100																		
	Durable consumer goods industry <sup>(1)</sup> 1995 = 100																		
Industries des biens de consommation durables <sup>(1)</sup> 1995 = 100																			
	EU-15	EUR-11	B	DK	D	EL	E	F	IRL	I	L	NL	A	P	FIN	S	UK	US	JP
1996	100.7	100.2	98.7	100.7	101.1	111.7	103.0	100.3	:	98.0	:	99.5	103.5	101.0	98.5	101.2	103.9	108.2	102.6
1997	105.2	104.5	97.1	108.7	101.9	121.1	112.1	107.3	:	104.1	:	109.0	106.8	103.5	109.7	111.7	107.5	119.4	111.0
1998	110.2	110.3	98.4	118.9	108.3	122.3	124.9	118.6	:	105.2	:	113.4	111.4	107.1	113.6	122.4	104.7	129.7	105.5
1999	113.2	113.2	95.3	123.4	112.3	128.7	126.4	124.5	:	106.7	:	119.2	108.0	108.1	100.9	127.5	107.9	139.5	105.8
1999 Feb	109.2	109.1	95.3	119.5	109.6	124.2	124.0	120.0	:	100.6	:	118.3	106.5	107.5	102.1	127.0	106.4	96.8	106.8
Mar	110.3	110.1	92.2	122.6	111.0	128.6	127.6	122.7	:	100.4	:	119.9	104.1	105.4	96.6	126.4	108.3	99.6	110.4
Apr	110.1	109.9	93.2	118.8	111.6	129.8	122.1	119.5	:	102.0	:	125.0	106.1	106.4	96.5	123.1	107.4	100.1	101.7
May	112.2	112.1	92.3	124.0	113.1	140.0	126.8	126.0	:	102.5	:	123.2	108.5	107.1	104.1	127.0	108.2	102.7	104.5
Jun	112.6	112.7	92.6	121.3	115.0	136.7	125.0	123.4	:	105.8	:	118.5	106.8	112.0	102.5	129.3	107.2	101.0	104.5
Jul	113.0	113.9	92.6	134.5	108.8	136.7	127.5	128.5	:	110.2	:	119.8	106.9	109.0	107.2	117.7	109.3	104.0	102.6
Aug	113.9	116.0	94.3	120.6	116.0	127.6	127.3	124.7	:	106.7	:	103.3	107.6	110.3	102.2	123.6	111.0	104.8	110.2
Sep	114.7	114.2	95.6	122.0	113.9	136.3	129.1	126.9	:	107.2	:	112.6	109.7	106.4	100.0	132.5	110.3	103.7	109.0
Oct	116.0	115.9	96.3	123.3	113.8	146.9	126.3	127.6	:	111.9	:	120.7	108.4	113.9	101.1	132.6	111.4	101.7	102.8
Nov	117.5	116.8	98.4	126.4	116.3	146.4	129.3	127.4	:	113.4	:	122.9	110.9	107.8	94.9	136.7	113.7	99.2	111.2
Dec	118.2	117.9	96.7	132.3	116.3	152.6	132.0	132.5	:	115.1	:	130.3	108.6	103.6	95.5	133.9	115.4	100.3	105.5
2000 Jan	118.6	118.4	98.1	131.4	119.8	138.9	132.8	132.8	:	113.6	:	113.9	108.7	111.7	94.4	138.0	111.8	98.5	107.0
Feb	121.8	122.0	99.9	132.2	123.8	147.2	136.8	135.6	:	117.1	:	127.5	110.7	104.7	95.8	145.3	112.9	103.5	113.3
Mar	122.8	122.5	101.5	137.5	123.5	149.6	135.9	136.8	:	119.0	:	124.3	110.4	103.9	93.9	147.4	114.2	105.1	111.9
Apr	124.2	124.2	104.7	141.8	123.3	:	135.7	133.4	:	122.3	:	138.5	:	:	101.0	151.5	109.3	104.2	110.4

	<b>0804</b> Verbrauchsgüterindustrie <sup>(1)</sup> 1995 = 100																		
	Non-durable consumer goods industry <sup>(1)</sup> 1995 = 100																		
Industries des biens de consommation non durables <sup>(1)</sup> 1995 = 100																			
	EU-15	EUR-11	B	DK	D	EL	E	F	IRL	I	L	NL	A	P	FIN	S	UK	US	JP
1996	100.1	99.8	98.9	101.7	100.6	99.1	96.1	99.0	101.2	:	99.3	101.7	99.8	104.5	102.4	105.5	100.5	100.6	100.1
1997	102.2	102.0	102.6	108.3	100.9	98.5	102.7	100.6	104.7	:	110.9	106.7	104.6	103.6	106.3	107.3	101.6	103.8	101.0
1998	103.7	104.2	103.7	110.1	100.6	102.8	106.7	103.9	108.6	:	126.3	109.9	112.2	109.5	107.0	109.9	100.0	104.2	97.8
1999	105.1	106.1	101.5	113.9	101.9	103.6	109.6	107.2	:	:	122.2	111.8	115.1	107.8	106.6	111.1	99.2	104.4	98.2
1999 Feb	103.6	104.6	98.5	112.3	101.1	103.0	106.4	106.8	111.2	102.9	118.2	107.1	112.9	108.0	106.0	111.3	97.4	67.9	97.7
Mar	104.5	105.1	102.2	112.3	102.3	102.0	108.4	107.1	112.8	104.0	122.6	110.3	113.5	105.4	105.8	111.0	97.7	69.2	97.6
Apr	103.4	104.9	100.3	112.6	100.9	105.1	108.7	104.6	112.4	103.3	122.0	109.9	113.7	103.2	105.4	110.7	98.4	79.9	98.5
May	104.8	105.4	100.9	115.6	101.7	105.0	109.8	106.7	111.4	102.6	123.5	112.1	114.1	103.9	106.1	111.7	98.6	81.1	94.8
Jun	104.3	105.7	99.2	112.0	102.1	103.6	109.0	107.2	112.4	102.6	123.2	111.3	114.6	110.0	106.1	110.5	98.8	79.9	99.4
Jul	105.5	106.1	101.7	114.5	101.7	105.8	109.4	106.8	:	104.4	122.8	113.5	115.9	108.8	109.6	111.1	99.2	76.4	96.2
Aug	105.3	106.5	101.5	114.4	103.1	107.6	111.4	107.5	:	108.3	120.6	113.3	115.6	109.9	106.3	106.5	99.4	76.1	99.1
Sep	105.5	106.8	102.2	116.7	102.8	103.5	109.0	107.3	:	104.7	123.4	112.6	116.7	107.5	106.2	114.6	99.3	72.6	98.7
Oct	106.3	107.2	103.0	114.1	103.3	105.2	108.3	108.0	:	104.4	117.3	112.7	116.7	109.2	106.2	115.6	100.0	76.9	97.0
Nov	106.8	107.8	104.4	119.7	103.0	102.9	111.4	109.5	:	106.1	120.0	115.4	118.4	105.9	105.9	114.3	100.2	72.9	101.3
Dec	106.1	108.0	102.2	112.5	103.2	107.4	112.9	108.7	:	102.2	127.8	113.4	118.1	111.1	109.8	103.5	99.2	74.9	101.1
2000 Jan	104.9	103.8	103.5	118.1	101.0	108.2	109.5	107.4	:	100.5	123.9	106.1	107.1	103.3	103.8	106.0	99.8	61.7	94.7
Feb	105.7	105.6	106.5	116.2	102.8	109.2	107.6	107.2	:	103.7	119.1	111.7	119.0	98.0	105.5	107.5	99.1	62.5	97.5
Mar	105.8	106.9	104.4	113.9	101.7	113.2	110.2	107.0	:	103.5	123.0	115.9	119.6	106.0	104.3	107.7	98.8	63.2	98.9
Apr	107.0	108.1	106.6	125.8	103.3	:	109.9	106.4	:	:	:	116.1	:	:	105.4	115.8	99.4	70.8	98.7

(<sup>1</sup>) Jährlich: arbeitstäglich bereinigt.  
 Monatlich: saisonbereinigte Angaben.

(<sup>1</sup>) Annual: data adjusted by working days.  
 Monthly: seasonally adjusted data.

(<sup>1</sup>) Annual: données corrigées des jours ouvrables.  
 Mensuel: données désaisonnalisées.

**PRODUKTION NACH AKTIVITÄTEN**  
**PRODUCTION BY ACTIVITY**  
**PRODUCTION PAR ACTIVITÉ**



0901	Emährungsgewerbe <sup>(1)</sup> 1995 = 100										Manufacture of food products and beverages <sup>(1)</sup> 1995 = 100					Industries alimentaires <sup>(1)</sup> 1995 = 100				
	NACE Rev.1 15																			
	EU-15	EUR-11	B	DK	D	EL	E	F	IRL	I	L	NL	A	P	FIN	S	UK	US	JP	
1996	101.0	100.9	104.3	98.0	101.5	98.0	96.4	101.7	101.8	98.4	98.4	102.5	99.6	105.2	103.5	106.1	101.6	:	:	
1997	104.3	104.5	109.1	103.7	102.8	95.1	105.0	105.0	:	101.6	97.4	107.6	108.1	106.8	106.6	106.4	104.0	:	:	
1998	105.0	105.9	111.4	102.7	102.0	99.1	109.1	106.3	:	102.8	95.5	109.4	112.7	109.9	107.4	103.7	101.9	:	:	
1999	106.6	107.9	106.8	102.4	104.7	100.8	109.7	108.4	:	106.4	98.8	110.6	116.5	114.0	110.5	103.1	101.4	:	:	
1999 Jan	105.1	106.2	110.9	99.4	102.6	103.0	110.3	106.8	:	105.4	96.7	106.9	113.8	114.2	107.8	103.2	102.1	:	:	
Feb	104.1	104.8	104.7	99.4	102.2	102.8	109.6	106.9	:	103.1	98.5	104.6	113.0	113.1	110.2	104.1	102.0	:	:	
Mar	105.8	107.0	107.5	101.4	104.7	103.8	109.4	108.7	:	104.2	98.2	109.0	114.0	112.8	109.2	102.0	103.1	:	:	
Apr	105.1	106.0	107.0	103.9	102.9	103.7	108.9	106.8	:	104.4	97.5	111.8	113.0	112.4	110.0	102.3	101.9	:	:	
May	105.8	106.8	107.0	103.3	103.5	102.6	111.2	108.0	:	103.5	103.1	111.2	112.7	109.4	108.6	103.0	102.5	:	:	
Jun	106.0	107.1	95.8	99.2	105.1	106.6	109.8	108.7	:	104.8	101.1	111.8	114.9	111.4	111.6	103.3	102.6	:	:	
Jul	107.3	109.0	108.2	100.5	105.4	105.8	110.9	110.4	:	108.7	98.9	112.8	116.1	113.3	113.0	105.0	102.9	:	:	
Aug	107.2	109.0	107.3	102.5	106.5	104.3	111.1	110.4	:	108.9	100.7	109.4	115.1	113.8	111.4	100.2	103.7	:	:	
Sep	107.8	109.3	108.3	106.8	107.3	96.2	107.6	111.0	:	108.7	97.4	112.6	116.8	114.7	110.1	106.6	104.0	:	:	
Oct	107.8	109.1	108.5	105.2	105.6	96.2	106.6	111.4	:	109.8	98.5	112.5	121.1	118.8	107.9	103.9	103.6	:	:	
Nov	108.8	110.2	110.7	109.1	106.4	90.5	109.0	110.0	:	110.2	95.9	112.2	123.0	114.6	111.3	102.7	103.9	:	:	
Dec	108.3	110.4	107.4	100.4	107.5	93.7	111.3	107.4	:	104.6	98.1	112.1	120.8	116.6	115.2	99.2	103.0	:	:	
2000 Jan	104.1	104.7	107.6	104.0	103.7	:	106.9	106.5	:	102.6	96.3	104.7	102.8	110.7	107.2	97.0	102.0	:	:	
Feb	106.0	107.4	112.0	103.2	106.4	:	107.3	:	:	105.4	98.3	112.3	:	112.6	110.1	98.1	101.4	:	:	
Mar	107.2	109.0	110.3	98.4	105.8	:	107.3	:	:	107.8	:	117.1	:	:	110.2	:	101.9	:	:	

0902	Textilgewerbe <sup>(1)</sup> 1995 = 100										Manufacture of textiles <sup>(1)</sup> 1995 = 100					Industrie textile <sup>(1)</sup> 1995 = 100				
	NACE Rev.1 17																			
	EU-15	EUR-11	B	DK	D	EL	E	F	IRL	I	L	NL	A	P	FIN	S	UK	US	JP	
1996	96.5	96.1	101.0	108.3	94.2	96.8	94.8	92.5	94.8	94.8	81.4	101.2	97.9	105.3	105.1	98.8	98.1	98.6	96.7	
1997	100.4	100.7	110.5	99.8	93.8	99.7	100.3	96.4	:	102.6	93.2	108.0	103.6	107.1	107.0	98.0	98.9	101.6	:	
1998	98.3	99.2	111.0	108.6	94.1	97.3	101.3	95.1	:	99.3	98.8	112.6	106.5	100.5	107.1	92.1	92.0	100.7	:	
1999	94.2	95.1	109.7	106.2	88.2	85.8	92.8	88.7	:	97.0	91.6	111.0	102.0	:	108.5	86.2	88.6	:	:	
1999 Jan	96.0	96.9	109.2	107.8	90.3	84.8	97.8	90.7	:	96.2	:	119.4	107.2	101.4	102.4	87.5	87.5	105.2	81.3	
Feb	94.4	95.4	107.4	103.1	89.6	86.5	97.2	90.5	:	95.6	:	110.7	102.6	:	107.6	88.6	87.2	105.8	79.3	
Mar	94.6	96.2	110.1	105.0	91.3	85.1	99.2	91.8	:	95.9	:	111.3	102.8	97.9	105.8	88.8	86.5	106.2	80.6	
Apr	94.4	95.0	108.9	99.2	88.7	86.0	95.3	88.6	:	96.0	:	109.3	104.1	97.8	105.3	92.2	89.1	107.6	79.3	
May	95.3	96.0	108.5	101.9	89.9	87.9	95.3	89.2	:	96.4	:	111.0	102.7	:	111.3	89.4	90.2	107.9	78.1	
Jun	93.2	94.8	111.0	102.7	88.7	88.8	90.6	87.8	:	95.0	:	109.1	100.8	:	113.4	86.7	88.6	110.0	79.8	
Jul	94.6	95.7	110.2	101.8	86.7	86.2	89.3	86.5	:	98.1	:	108.5	102.4	99.2	114.1	89.4	88.5	110.4	79.2	
Aug	94.3	95.4	110.3	101.7	91.7	86.8	86.3	86.5	:	98.9	:	108.8	100.9	103.0	106.2	81.6	89.0	109.9	80.3	
Sep	93.3	93.8	112.6	112.8	85.3	88.2	90.7	87.8	:	95.4	:	112.3	99.1	95.9	110.5	83.9	88.7	109.4	79.8	
Oct	93.7	94.6	112.7	104.7	86.8	85.0	89.5	88.0	:	96.7	:	117.2	97.8	96.7	107.5	83.9	89.0	112.0	:	
Nov	93.8	94.9	113.5	109.8	86.0	82.3	90.5	87.1	:	100.7	:	110.1	102.2	95.0	107.0	83.7	88.8	109.6	:	
Dec	92.6	93.5	112.9	123.2	88.2	82.7	91.8	86.5	:	97.8	:	105.4	100.3	94.1	112.9	81.3	88.6	107.1	:	
2000 Jan	92.6	93.0	112.9	118.7	86.9	:	90.7	85.2	:	95.4	:	110.6	97.5	:	106.5	86.8	86.9	109.2	:	
Feb	93.1	94.3	113.8	117.7	88.7	:	90.0	:	:	97.2	:	114.0	:	:	109.0	88.3	86.1	105.3	:	
Mar	93.1	94.3	114.7	127.3	88.4	:	88.6	:	:	95.0	:	114.3	:	:	106.9	:	86.1	106.2	:	

<sup>(1)</sup> Jährlich: arbeitstäglich bereinigt.  
Monatlich: saisonbereinigte Angaben.

<sup>(1)</sup> Annual: data adjusted by working days.  
Monthly: seasonally adjusted data.

<sup>(1)</sup> Annuel: données corrigées des jours ouvrables.  
Mensuel: données désaisonnalisées.

# PRODUKTION NACH AKTIVITÄTEN

## PRODUCTION BY ACTIVITY

### PRODUCTION PAR ACTIVITÉ



0903	Bekleidungsindustrie <sup>(1)</sup> 1995 = 100										Manufacture of wearing apparel <sup>(1)</sup> 1995 = 100					Industrie de l'habillement et des fourures <sup>(1)</sup> 1995 = 100				
	NACE Rev.1 18																			
	EU-15	EUR-11	B	DK	D	EL	E	F	IRL	I	L	NL	A	P	FIN	S	UK	US	JP	
1996	95.3	95.1	76.0	100.1	91.8	85.8	95.6	81.8	99.6	100.6	:	93.5	88.1	113.5	99.6	94.9	97.6	97.3	:	
1997	91.7	91.6	64.5	104.2	85.8	82.9	97.7	74.7	84.4	100.6	:	95.4	77.8	109.6	97.8	103.7	91.6	95.4	:	
1998	89.5	90.3	54.1	102.8	81.4	77.9	100.6	68.0	75.6	100.6	:	100.1	78.2	116.9	92.8	98.8	84.5	90.3	:	
1999	80.7	81.5	37.5	93.0	71.0	79.7	95.8	60.0	:	91.8	:	104.2	67.2	:	86.5	75.9	74.8	:	:	
1999 Jan	85.9	87.1	43.1	101.7	77.4	83.6	100.4	62.7	91.8	97.8	:	112.5	76.6	114.3	92.3	79.9	74.7	119.3	:	
Feb	84.8	86.0	42.1	99.8	77.5	75.6	101.8	63.4	82.7	95.7	:	103.7	73.2	:	86.8	84.4	74.2	125.9	:	
Mar	83.0	83.8	41.7	96.6	74.4	79.8	98.0	63.7	67.9	95.8	:	107.2	68.4	104.6	88.5	82.7	73.8	125.8	:	
Apr	82.0	82.9	40.6	97.6	73.9	80.7	97.6	61.5	50.4	94.1	:	105.3	66.0	99.4	84.1	72.4	76.5	125.3	:	
May	81.5	82.1	39.8	110.8	74.7	83.5	92.5	61.9	66.2	92.5	:	108.8	64.6	:	85.4	79.4	75.9	122.8	:	
Jun	81.2	82.3	38.4	101.0	75.3	69.4	97.8	61.8	61.7	92.1	:	101.5	68.2	:	89.1	73.0	75.2	133.0	:	
Jul	80.9	81.6	39.6	86.1	70.3	91.6	90.9	56.5	:	90.4	:	100.1	70.8	114.7	97.2	81.3	75.8	133.4	:	
Aug	80.0	81.2	39.2	74.2	70.2	78.1	101.9	56.5	:	94.5	:	113.9	66.9	106.6	83.5	73.0	74.7	136.4	:	
Sep	77.7	78.0	36.7	82.6	64.2	75.0	93.8	57.3	:	86.3	:	90.9	67.0	103.0	87.8	77.3	73.6	126.1	:	
Oct	76.9	77.1	35.3	81.4	65.6	74.9	88.0	54.0	:	87.5	:	113.3	61.9	99.4	78.2	64.1	73.9	131.4	:	
Nov	78.2	79.0	33.6	89.6	64.5	78.3	92.1	55.4	:	89.9	:	97.1	63.9	107.4	85.9	73.4	72.8	132.0	:	
Dec	78.0	78.7	32.8	95.1	66.3	86.5	98.1	55.3	:	87.0	:	95.8	59.9	109.2	84.0	69.7	71.9	132.0	:	
2000 Jan	76.7	77.3	34.1	82.5	65.7	:	92.3	54.4	:	86.5	:	105.2	63.6	:	78.2	71.7	73.3	130.0	:	
Feb	76.5	77.1	52.6	76.9	60.6	:	92.8	:	:	87.0	:	106.6	:	:	85.2	68.8	73.3	125.9	:	
Mar	76.5	77.2	44.4	77.9	64.9	:	96.9	:	:	85.2	:	108.9	:	:	86.0	:	73.2	125.2	:	

0904	Ledergewerbe <sup>(1)</sup> 1995 = 100										Tanning and dressing of leather <sup>(1)</sup> 1995 = 100					Industrie du cuir et de la chaussure <sup>(1)</sup> 1995 = 100				
	NACE Rev.1 19																			
	EU-15	EUR-11	B	DK	D	EL	E	F	IRL	I	L	NL	A	P	FIN	S	UK	US	JP	
1996	95.7	95.5	104.5	91.8	90.9	84.6	94.1	89.0	:	99.1	:	96.4	92.1	97.9	98.7	104.2	98.2	:	:	
1997	96.7	96.1	106.0	100.6	89.5	74.5	99.0	88.0	:	100.5	:	100.3	97.2	93.9	99.3	102.8	103.8	:	:	
1998	92.3	92.7	110.8	105.4	87.3	65.3	101.5	85.0	:	92.7	:	108.1	100.3	94.6	102.1	100.2	89.2	:	:	
1999	91.2	91.7	106.7	101.3	86.7	65.8	117.3	87.6	:	88.5	:	97.9	94.6	85.6	89.3	99.3	86.6	:	:	
1999 Jan	93.3	93.5	119.4	112.8	87.9	65.8	95.4	81.0	:	92.4	:	101.7	98.3	93.5	92.3	103.5	89.1	:	:	
Feb	92.1	92.6	110.0	107.5	86.2	62.3	109.1	78.9	:	90.1	:	103.7	103.2	90.4	103.9	100.7	87.7	:	:	
Mar	93.5	93.8	121.0	88.4	89.1	65.2	109.3	78.4	:	89.7	:	96.1	99.0	89.1	86.2	92.3	89.8	:	:	
Apr	91.7	92.2	122.0	105.3	87.2	58.0	112.4	76.8	:	89.5	:	98.6	99.4	87.3	86.3	96.5	84.3	:	:	
May	91.7	92.3	122.4	109.5	87.4	64.0	117.6	76.6	:	89.2	:	105.3	97.8	84.1	94.8	99.3	83.7	:	:	
Jun	88.9	89.9	117.2	101.5	88.1	65.7	121.1	74.2	:	86.0	:	98.6	95.3	86.6	92.9	89.1	82.7	:	:	
Jul	90.8	91.2	117.5	93.0	87.6	66.6	121.1	75.7	:	87.1	:	108.2	95.7	86.0	55.8	107.4	87.0	:	:	
Aug	90.6	91.3	112.2	84.9	87.9	51.8	113.9	75.7	:	91.2	:	108.0	87.7	85.1	90.3	94.0	87.2	:	:	
Sep	91.3	91.7	114.5	107.4	85.7	51.6	116.3	74.3	:	88.3	:	96.4	89.2	84.4	86.2	121.9	86.9	:	:	
Oct	89.1	90.2	109.6	100.4	86.2	55.6	124.1	75.3	:	87.2	:	88.1	90.6	80.7	81.4	98.1	83.5	:	:	
Nov	90.5	91.3	110.1	102.5	87.4	60.5	131.3	72.0	:	87.0	:	85.1	91.8	80.1	92.5	94.8	84.5	:	:	
Dec	90.1	90.7	99.6	95.9	86.0	63.1	134.8	73.5	:	85.7	:	85.2	87.2	79.3	81.7	91.5	83.8	:	:	
2000 Jan	87.5	88.5	95.6	100.3	85.1	:	127.3	71.6	:	84.6	:	85.3	120.1	74.7	87.0	92.7	79.0	:	:	
Feb	88.3	89.3	97.1	90.3	87.9	:	116.9	:	:	86.2	:	98.9	:	74.2	88.3	88.9	79.2	:	:	
Mar	87.1	88.2	86.4	88.6	82.7	:	122.2	:	:	85.0	:	90.5	:	:	85.0	:	79.0	:	:	

(<sup>1</sup>) Jährlich: arbeitstäglich bereinigt.  
Monatlich: saisonbereinigte Angaben.

(<sup>1</sup>) Annual: data adjusted by working days.  
Monthly: seasonally adjusted data.

(<sup>1</sup>) Annuel: données corrigées des jours ouvrables.  
Mensuel: données désaisonnalisées.



**PRODUKTION NACH AKTIVITÄTEN**  
**PRODUCTION BY ACTIVITY**  
**PRODUCTION PAR ACTIVITÉ**



	0905		Papiergewerbe <sup>(1)</sup> 1995 = 100													Manufacture of pulp, paper and paper products <sup>(1)</sup> 1995 = 100				Industrie du papier et du carton <sup>(1)</sup> 1995 = 100			
	NACE Rev.1 21																						
	EU-15	EUR-11	B	DK	D	EL	E	F	IRL	I	L	NL	A	P	FIN	S	UK	US	JP				
1996	97.7	97.9	103.5	93.4	99.4	95.0	99.2	98.2	96.7	96.6	:	97.9	94.2	97.9	95.5	98.0	:	99.3	:				
1997	103.2	104.6	113.9	98.4	101.8	90.4	108.0	104.3	99.5	102.7	:	106.0	102.4	99.4	109.6	106.6	:	104.3	:				
1998	103.9	106.3	121.4	94.9	102.3	87.4	114.6	103.8	104.2	104.2	:	107.1	106.4	92.3	113.0	107.2	:	104.8	:				
1999	106.3	109.5	128.7	94.5	103.9	80.8	118.5	107.0	:	109.3	:	106.3	110.4	98.7	116.9	109.9	:	:	:				
1999 Jan	103.6	106.2	124.8	92.4	100.6	78.9	115.8	106.3	101.3	108.5	:	105.0	104.3	99.8	112.8	105.8	86.7	:	:				
Feb	103.4	106.7	123.5	90.6	100.5	78.6	118.7	106.1	102.4	109.2	:	101.8	105.7	94.2	113.2	104.8	86.4	:	:				
Mar	104.5	107.6	127.0	92.3	102.2	88.0	116.3	105.4	103.1	109.9	:	107.5	107.8	93.8	112.1	107.6	87.5	:	:				
Apr	103.5	105.8	127.8	92.6	101.4	68.6	120.1	103.9	98.5	107.3	:	105.9	107.5	94.8	112.7	107.7	87.5	:	:				
May	105.6	108.4	127.9	96.6	102.3	80.7	118.6	106.5	99.7	108.5	:	104.7	108.7	97.5	116.3	109.5	87.4	:	:				
Jun	105.2	108.4	129.2	92.7	105.1	81.7	120.1	108.7	100.9	108.3	:	105.0	109.6	98.6	112.6	108.4	87.6	:	:				
Jul	106.9	109.9	134.3	99.5	102.8	82.6	115.7	108.6	:	109.4	:	106.5	111.9	97.7	114.2	110.4	88.4	:	:				
Aug	107.6	111.0	132.7	95.6	104.2	78.2	118.9	108.6	:	113.0	:	106.9	111.5	95.7	116.9	109.4	89.2	:	:				
Sep	108.0	111.6	132.6	95.0	105.3	77.3	116.6	113.3	:	109.2	:	109.0	115.1	101.8	120.4	110.7	88.9	:	:				
Oct	107.8	111.3	134.5	95.1	105.8	81.4	118.9	111.5	:	108.7	:	108.3	113.6	105.4	120.9	113.5	88.6	:	:				
Nov	110.2	114.3	138.7	95.9	108.0	85.4	121.2	111.6	:	111.3	:	105.5	114.4	106.0	123.6	115.2	88.8	:	:				
Dec	110.6	114.5	137.2	96.3	111.0	84.1	122.1	113.4	:	107.8	:	109.2	113.5	100.3	127.7	115.6	89.4	:	:				
2000 Jan	107.6	109.6	134.0	95.8	106.1	:	121.8	111.0	:	108.1	:	102.7	112.7	102.9	123.9	115.6	89.1	:	:				
Feb	107.9	110.5	135.5	96.7	107.8	:	122.1	:	:	108.6	:	105.1	:	107.2	118.8	115.1	87.8	:	:				
Mar	108.9	111.8	136.5	96.1	107.1	:	125.7	:	:	107.7	:	107.4	:	:	124.5	:	88.9	:	:				

	0906		Chemische Industrie <sup>(1)</sup> 1995 = 100													Manufacture of chemicals and chemical products <sup>(1)</sup> 1995 = 100				Industrie chimique <sup>(1)</sup> 1995 = 100			
	NACE Rev.1 24																						
	EU-15	EUR-11	B	DK	D	EL	E	F	IRL	I	L	NL	A	P	FIN	S	UK	US	JP				
1996	102.7	102.8	104.0	104.2	104.9	107.6	99.7	102.1	118.6	100.7	112.1	96.3	100.8	103.0	103.3	107.3	:	102.2	101.1				
1997	108.4	109.2	116.2	114.0	110.9	111.6	106.7	105.9	156.4	105.1	132.4	101.4	102.8	106.9	109.6	113.4	:	106.9	:				
1998	111.3	112.3	116.8	121.1	111.4	120.9	110.6	111.3	202.3	104.9	180.7	101.8	114.6	110.8	112.3	117.5	:	107.7	:				
1999	115.6	116.5	125.1	141.2	116.3	119.0	115.1	114.5	:	104.8	157.2	105.6	123.1	:	117.0	121.1	:	:	:				
1999 Jan	111.1	112.3	115.5	129.4	113.4	120.0	112.6	112.9	208.1	101.7	174.0	100.7	107.9	111.8	111.7	120.8	102.2	:	:				
Feb	111.4	112.4	117.9	135.5	111.3	122.0	108.6	110.7	230.2	102.4	154.3	102.0	114.2	109.8	111.7	120.8	102.4	:	:				
Mar	114.7	115.4	119.7	140.3	115.8	122.2	116.3	115.9	200.0	105.1	162.2	102.9	114.2	108.6	117.1	124.3	104.2	:	:				
Apr	112.8	113.9	122.2	137.1	112.8	125.9	114.6	115.4	207.4	104.1	153.1	101.6	115.8	106.9	118.5	119.5	103.8	:	:				
May	113.6	114.8	125.0	138.8	114.9	123.6	115.3	114.4	197.8	104.6	139.2	103.6	118.1	108.2	118.5	120.7	104.1	:	:				
Jun	114.8	115.7	123.9	139.4	114.5	121.6	112.4	116.3	216.9	103.8	162.4	105.8	118.0	112.0	116.2	119.4	105.1	:	:				
Jul	115.6	116.4	124.7	147.6	116.5	123.2	116.4	117.6	:	106.4	147.5	105.4	122.9	107.1	117.0	120.9	106.8	:	:				
Aug	116.9	117.6	126.1	148.7	118.1	121.8	117.9	117.6	:	105.8	171.7	107.6	126.6	:	115.3	114.7	108.3	:	:				
Sep	117.7	118.4	127.6	146.5	119.6	117.1	116.0	116.3	:	106.6	159.0	108.1	127.9	:	121.7	123.4	108.9	:	:				
Oct	118.5	118.8	128.3	142.3	118.5	123.7	117.7	118.2	:	106.9	140.3	108.9	128.4	114.5	122.5	128.4	111.1	:	:				
Nov	121.0	121.5	130.5	146.5	119.9	125.5	120.2	124.3	:	108.0	160.4	114.4	141.8	115.9	116.8	129.7	112.2	:	:				
Dec	119.3	120.9	131.4	144.2	122.2	122.5	117.5	122.3	:	104.2	174.1	106.0	134.7	112.7	116.5	111.4	109.9	:	:				
2000 Jan	117.7	118.2	130.7	153.3	115.0	:	116.6	120.6	:	106.0	172.3	108.2	133.5	105.8	119.6	118.9	110.3	:	:				
Feb	117.9	118.6	128.1	147.1	119.8	:	117.6	:	:	106.3	156.6	108.5	:	104.3	118.4	123.1	108.7	:	:				
Mar	117.3	118.5	126.6	146.5	116.3	:	114.2	:	:	107.0	:	111.8	:	:	105.2	:	107.6	:	:				

<sup>(1)</sup> Jährlich: arbeitstäglich bereinigt.  
Monatlich: saisonbereinigte Angaben.

<sup>(1)</sup> Annual: data adjusted by working days.  
Monthly: seasonally adjusted data.

<sup>(1)</sup> Annual: données corrigées des jours ouvrables.  
Mensuel: données désaisonnalisées.

# PRODUKTION NACH AKTIVITÄTEN

## PRODUCTION BY ACTIVITY

### PRODUCTION PAR ACTIVITÉ



0907	Herstellung von Gummi- und Kunststoffwaren <sup>(1)</sup> 1995 = 100										Manufacture of rubber and plastic products <sup>(1)</sup> 1995 = 100					Industrie du caoutchouc et des plastiques <sup>(1)</sup> 1995 = 100			
	NACE Rev.1 25																		
	EU-15	EUR-11	B	DK	D	EL	E	F	IRL	I	L	NL	A	P	FIN	S	UK	US	JP
1996	99.2	99.4	102.2	100.0	99.2	106.0	102.0	100.3	:	94.5	100.3	101.5	99.7	117.1	101.2	98.6	:	:	:
1997	104.6	105.5	111.9	108.1	104.6	106.2	109.3	104.8	:	103.7	106.7	103.9	103.1	131.5	108.2	106.5	:	:	:
1998	109.2	110.6	116.5	111.5	109.2	117.3	119.7	111.7	:	105.0	115.2	107.3	111.2	136.9	115.7	107.8	:	:	:
1999	112.2	114.4	122.5	114.9	110.9	131.2	132.8	116.8	:	106.1	119.6	109.1	115.6	:	119.7	102.5	:	:	:
1999 Jan	110.4	111.8	118.7	109.4	109.7	118.7	124.1	110.9	:	102.8	115.8	106.3	112.1	149.1	113.1	104.3	101.1	:	:
Feb	109.4	110.9	118.6	112.0	108.4	125.7	126.2	109.1	:	104.3	112.5	106.3	110.1	:	116.4	104.6	99.7	:	:
Mar	110.4	112.6	118.8	112.5	108.8	120.5	129.8	110.2	:	102.5	116.1	103.8	113.3	149.4	114.5	103.5	99.1	:	:
Apr	109.7	111.6	119.7	113.2	111.5	125.8	126.1	110.5	:	103.6	116.9	105.8	112.7	150.7	114.8	105.2	99.7	:	:
May	112.0	113.7	122.3	118.7	109.7	126.4	133.1	115.1	:	105.8	120.4	108.0	114.4	155.6	118.9	104.6	101.3	:	:
Jun	111.8	114.2	120.0	111.6	110.7	127.8	133.1	114.6	:	104.4	116.9	107.6	114.4	161.4	117.8	103.1	101.0	:	:
Jul	112.5	114.6	124.1	123.1	109.8	129.7	132.2	114.7	:	106.2	119.9	114.5	117.7	160.8	120.3	104.1	102.2	:	:
Aug	112.9	114.9	121.3	110.7	113.5	129.8	160.4	114.7	:	109.5	131.6	115.8	117.2	157.8	120.1	103.7	102.3	:	:
Sep	113.4	116.9	122.3	114.9	113.4	130.8	133.7	116.3	:	107.3	124.0	113.1	115.7	159.9	123.2	100.7	101.9	:	:
Oct	113.9	116.8	126.1	115.6	113.3	132.8	135.2	118.5	:	107.8	122.4	112.9	119.2	165.1	121.1	100.4	100.8	:	:
Nov	115.2	118.2	127.4	117.3	114.4	133.3	136.9	121.0	:	109.9	120.9	110.4	120.3	165.0	129.7	100.8	100.1	:	:
Dec	114.4	117.1	127.5	118.7	114.1	133.6	138.1	114.9	:	109.2	126.4	104.4	121.5	169.5	127.9	95.7	99.0	:	:
2000 Jan	114.4	117.4	125.7	114.5	115.3	:	136.9	115.3	:	109.2	116.4	102.2	116.9	171.4	132.6	99.5	98.8	:	:
Feb	115.6	118.6	124.7	112.2	116.6	:	133.1	:	:	109.3	113.6	110.5	:	:	134.7	99.4	99.0	:	:
Mar	116.1	118.7	125.2	113.2	116.3	:	132.3	:	:	110.3	:	107.3	:	:	134.1	:	99.9	:	:

0908	Metallerzeugung und -bearbeitung <sup>(1)</sup> 1995 = 100										Manufacture of basic metals <sup>(1)</sup> 1995 = 100					Métallurgie <sup>(1)</sup> 1995 = 100			
	NACE Rev.1 27																		
	EU-15	EUR-11	B	DK	D	EL	E	F	IRL	I	L	NL	A	P	FIN	S	UK	US	JP
1996	97.7	97.0	99.4	93.9	94.7	96.8	97.1	97.1	107.0	98.9	93.7	97.6	96.3	102.0	105.8	102.1	:	102.9	100.0
1997	103.8	103.8	99.9	104.9	103.8	107.8	103.7	104.4	:	101.5	102.8	102.4	111.2	114.0	112.5	106.6	:	109.0	:
1998	104.8	105.5	103.1	102.7	104.7	112.3	108.5	107.6	:	100.4	104.6	102.5	114.6	120.4	120.1	106.2	:	108.1	:
1999	102.1	103.1	103.2	100.8	101.2	108.1	109.5	106.4	:	92.6	114.1	101.3	114.8	135.6	124.8	103.7	:	:	:
1999 Jan	99.4	100.1	102.6	95.8	98.9	105.5	105.3	106.3	:	96.1	104.7	100.0	108.4	128.9	120.3	96.4	93.4	100.4	90.0
Feb	100.3	101.2	98.7	93.3	99.6	101.1	105.8	104.9	:	90.5	108.5	100.2	111.9	130.3	122.0	110.0	94.2	95.5	90.2
Mar	100.0	100.9	99.4	97.6	100.3	103.0	104.8	104.2	:	86.0	112.4	104.7	112.9	132.5	121.5	99.0	96.1	105.9	88.5
Apr	100.4	100.6	102.5	94.5	99.6	103.1	103.3	104.5	:	87.0	108.8	98.7	112.2	153.3	121.3	98.6	95.6	94.2	86.5
May	100.8	101.5	103.5	100.7	99.2	106.5	106.8	105.9	:	90.4	107.9	101.3	112.2	127.8	126.0	100.6	94.2	102.3	86.1
Jun	101.2	102.0	101.2	94.7	100.0	107.6	107.7	106.5	:	92.4	112.6	94.7	112.8	121.1	120.0	106.6	94.2	98.4	89.2
Jul	103.2	104.5	106.8	107.6	98.1	110.4	112.1	107.8	:	95.6	128.0	97.8	114.8	133.4	124.9	107.8	94.2	102.2	91.4
Aug	103.0	105.5	103.4	103.2	102.7	116.4	115.0	107.8	:	96.1	109.8	100.0	114.4	132.9	128.2	102.5	93.9	101.3	95.1
Sep	101.8	102.5	101.9	104.1	101.5	107.5	106.9	104.9	:	92.1	120.6	101.2	117.2	141.7	129.0	103.3	94.6	106.8	94.8
Oct	104.3	105.6	107.0	104.3	100.9	108.2	114.8	108.9	:	99.1	124.6	105.8	116.5	141.2	127.2	104.0	93.6	93.8	:
Nov	105.9	107.4	108.2	103.1	102.9	113.2	115.8	111.7	:	96.2	119.6	107.4	121.9	146.9	127.0	108.0	94.1	95.2	:
Dec	105.5	107.0	106.1	111.3	107.1	114.4	122.4	113.6	:	92.7	111.2	100.0	120.4	130.4	130.9	106.0	95.3	90.3	:
2000 Jan	103.7	104.7	105.6	110.2	103.8	:	121.4	109.8	:	94.2	105.5	98.1	116.4	139.7	126.8	113.5	93.3	94.9	:
Feb	106.0	107.7	108.3	111.4	104.5	:	127.3	:	:	94.3	110.8	101.6	:	137.2	130.0	105.2	94.2	89.4	:
Mar	107.3	108.7	105.7	105.3	105.7	:	124.0	:	:	97.2	:	102.2	:	:	128.1	:	94.1	95.3	:

<sup>(1)</sup> Jährlich: arbeitstäglich bereinigt.  
Monatlich: saisonbereinigte Angaben.

<sup>(1)</sup> Annual: data adjusted by working days.  
Monthly: seasonally adjusted data.

<sup>(1)</sup> Annuel: données corrigées des jours ouvrables.  
Mensuel: données désaisonnalisées.

**PRODUKTION NACH AKTIVITÄTEN**  
**PRODUCTION BY ACTIVITY**  
**PRODUCTION PAR ACTIVITÉ**



0909	Erzeugung von Roheisen, Stahl und Ferrolegerungen (EGKS) <sup>(1)</sup> 1995 = 100										Manufacture of basic iron and steel (ECSC) <sup>(1)</sup> 1995 = 100					Sidérurgie (CECA) <sup>(1)</sup> 1995 = 100			
	NACE Rev1. 271																		
	EU-15	EUR-11	B	DK	D	EL	E	F	IRL	I	L	NL	A	P	FIN	S	UK	US	JP
1996	95.3	:	94.5	:	95.5	:	90.6	97.6	:	89.2	99.3	:	:	91.5	:	:	:	:	:
1997	102.7	:	90.7	:	106.4	:	97.5	109.4	:	94.1	106.9	:	:	110.1	:	:	:	:	:
1998	102.9	:	97.4	:	105.4	:	104.0	110.2	:	94.4	107.3	:	:	105.4	:	:	:	:	:
1999	101.5	:	94.2	:	102.5	:	108.9	111.0	:	91.7	:	:	:	:	:	:	:	:	:
1999 Jan	99.4	:	95.5	:	97.0	:	106.6	109.3	:	95.2	:	:	:	:	:	:	89.0	:	:
Feb	98.6	:	90.6	:	98.2	:	104.5	107.9	:	87.9	:	:	:	:	:	:	92.0	:	:
Mar	98.1	:	87.7	:	99.7	:	97.0	105.2	:	84.2	:	:	:	:	:	:	96.3	:	:
Apr	99.5	:	92.8	:	99.8	:	100.5	107.3	:	87.2	:	:	:	:	:	:	94.4	:	:
May	99.7	:	93.4	:	99.3	:	103.4	109.1	:	92.8	:	:	:	:	:	:	92.2	:	:
Jun	101.0	:	92.6	:	102.7	:	108.8	109.0	:	93.8	:	:	:	:	:	:	91.2	:	:
Jul	103.0	:	97.3	:	101.5	:	114.7	112.8	:	95.5	:	:	:	:	:	:	92.6	:	:
Aug	103.6	:	96.0	:	103.6	:	115.8	112.8	:	87.2	:	:	:	:	:	:	92.7	:	:
Sep	101.3	:	88.5	:	106.6	:	93.9	109.3	:	86.9	:	:	:	:	:	:	94.8	:	:
Oct	104.1	:	95.9	:	103.9	:	118.3	112.4	:	98.6	:	:	:	:	:	:	91.9	:	:
Nov	105.2	:	100.4	:	103.9	:	118.8	115.9	:	90.2	:	:	:	:	:	:	91.6	:	:
Dec	104.9	:	101.1	:	114.2	:	123.5	117.1	:	93.9	:	:	:	:	:	:	93.1	:	:
2000 Jan	106.0	:	100.6	:	108.5	:	117.0	112.4	:	96.5	:	:	:	:	:	:	94.8	:	:
Feb	108.4	:	103.6	:	109.1	:	127.0	:	:	96.8	:	:	:	:	:	:	94.7	:	:
Mar	108.8	:	103.6	:	111.3	:	127.8	:	:	93.3	:	:	:	:	:	:	95.1	:	:

0910	Maschinenbau <sup>(1)</sup> 1995 = 100										Manufacture of machinery and equipment <sup>(1)</sup> 1995 = 100					Fabrication de machines et équipements <sup>(1)</sup> 1995 = 100			
	NACE Rev1. 29																		
	EU-15	EUR-11	B	DK	D	EL	E	F	IRL	I	L	NL	A	P	FIN	S	UK	US	JP
1996	100.9	101.6	100.1	98.3	100.6	110.1	101.4	103.3	103.2	101.6	123.4	:	105.5	100.4	104.7	96.5	:	:	:
1997	103.7	105.1	104.0	104.0	104.7	116.5	108.7	105.3	:	103.0	107.3	:	106.4	102.1	111.3	97.1	:	:	:
1998	106.6	108.6	107.6	105.4	109.5	117.9	116.0	106.9	:	102.7	123.8	:	120.0	103.4	111.1	97.1	:	:	:
1999	104.6	107.1	98.4	99.9	107.3	116.2	118.7	107.0	:	101.1	149.1	:	124.4	:	108.8	95.5	:	:	:
1999 Jan	104.1	107.5	107.4	102.0	108.3	111.4	113.4	106.4	:	102.9	115.7	:	117.6	106.5	112.9	92.7	90.5	:	:
Feb	102.9	106.1	96.8	101.3	106.9	113.3	118.2	107.1	:	100.0	129.4	:	125.1	105.1	108.3	91.4	90.0	:	:
Mar	103.1	105.9	101.9	104.4	106.4	118.3	122.8	107.7	:	99.3	129.9	:	121.5	102.4	106.0	99.4	90.9	:	:
Apr	103.3	106.3	97.8	101.6	107.9	137.0	115.8	106.4	:	99.6	147.5	:	122.4	103.2	111.8	93.2	90.7	:	:
May	103.4	106.2	97.4	102.2	107.7	123.9	119.6	107.5	:	99.1	154.5	:	125.6	:	109.9	93.6	90.5	:	:
Jun	103.2	106.5	97.9	99.5	108.5	122.9	116.0	108.3	:	100.2	128.4	:	125.5	103.7	108.8	93.1	89.2	:	:
Jul	103.6	107.1	99.9	97.4	104.9	124.5	117.2	107.2	:	102.1	131.8	:	121.2	105.8	111.2	104.5	90.6	:	:
Aug	104.4	108.2	96.5	95.7	109.8	116.6	121.2	107.2	:	107.4	172.8	:	122.8	102.9	103.2	89.6	90.7	:	:
Sep	104.7	108.2	100.2	97.4	108.8	127.0	121.6	107.2	:	102.9	164.8	:	125.7	104.0	108.0	99.1	90.0	:	:
Oct	104.4	108.2	99.7	96.0	108.8	122.7	118.7	107.5	:	102.3	179.4	:	119.1	108.0	109.3	100.5	89.6	:	:
Nov	104.5	107.9	99.9	98.8	107.5	118.2	120.7	108.8	:	103.5	163.1	:	131.9	104.3	107.0	96.5	90.0	:	:
Dec	104.8	108.3	101.1	101.6	107.9	118.8	119.5	111.2	:	103.5	167.5	:	126.1	101.9	109.6	91.8	90.6	:	:
2000 Jan	105.2	109.2	98.2	97.4	111.9	:	126.7	111.5	:	100.7	118.6	:	127.3	104.6	106.6	93.1	87.0	:	:
Feb	106.0	110.1	106.4	98.1	113.3	:	123.5	:	:	103.1	131.1	:	:	100.4	108.5	95.5	87.2	:	:
Mar	106.2	110.8	104.8	103.5	113.3	:	124.5	:	:	102.8	:	:	:	:	107.7	:	88.2	:	:

<sup>(1)</sup> Jährlich: arbeitstäglich bereinigt.  
Monatlich: saisonbereinigte Angaben.

<sup>(1)</sup> Annual: data adjusted by working days.  
Monthly: seasonally adjusted data.

<sup>(1)</sup> Annual: données corrigées des jours ouvrables.  
Mensuel: données désaisonnalisées.

**PRODUKTION NACH AKTIVITÄTEN**  
**PRODUCTION BY ACTIVITY**  
**PRODUCTION PAR ACTIVITÉ**



	0911 Herstellung von Geräten der Elektrizitätserzeugung, -verteilung u. ä. <sup>(1)</sup> -1995 = 100										Manufacture of electrical machinery and apparatus <sup>(1)</sup> 1995 = 100					Fabrication de machines et appareils électriques <sup>(1)</sup> 1995 = 100				
	NACE Rev.1 31																			
	EU-15	EUR-11	B	DK	D	EL	E	F	IRL	I	L	NL	A	P	FIN	S	UK	US	JP	
1996	100.1	99.7	:	106.4	100.4	106.3	100.5	97.9	:	88.2	95.0	111.6	109.8	103.4	108.0	98.3	:	:	:	
1997	105.2	105.7	:	118.3	106.2	122.5	112.9	102.2	:	93.2	114.8	113.1	121.2	109.1	116.1	103.8	:	:	:	
1998	111.6	113.0	:	120.6	112.2	130.4	124.3	109.3	:	95.5	94.9	117.2	171.0	116.3	124.5	110.6	:	:	:	
1999	114.7	115.9	:	138.1	114.1	131.6	129.9	110.1	:	93.9	70.5	114.9	215.9	:	125.0	118.3	:	:	:	
1999 Jan	112.9	114.2	:	135.9	113.7	124.5	127.3	100.1	:	95.3	71.1	119.3	171.8	106.8	120.4	109.6	99.9	:	:	
Feb	110.2	110.9	:	141.5	113.4	133.8	125.4	97.7	:	92.2	67.4	109.9	162.0	118.1	120.4	115.1	100.4	:	:	
Mar	112.8	113.6	:	139.6	113.6	126.8	128.1	98.1	:	90.3	118.6	115.4	193.1	120.6	117.7	121.5	99.9	:	:	
Apr	111.7	113.1	:	120.8	113.0	130.8	123.2	100.5	:	92.4	61.8	111.0	207.0	118.3	119.4	115.0	97.6	:	:	
May	113.1	113.0	:	149.6	114.4	138.4	129.6	101.1	:	91.6	60.9	112.8	209.8	122.6	120.3	114.6	97.6	:	:	
Jun	114.6	116.5	:	147.1	115.8	132.5	134.6	103.3	:	93.0	60.9	118.1	212.7	:	125.4	113.8	96.3	:	:	
Jul	114.8	116.0	:	140.9	113.1	132.1	130.4	104.1	:	93.3	67.6	126.5	160.9	:	118.3	117.5	100.3	:	:	
Aug	115.5	117.2	:	132.6	114.6	150.6	128.2	104.1	:	93.3	63.6	115.9	250.4	128.2	126.6	115.1	100.4	:	:	
Sep	116.7	118.0	:	138.0	116.7	129.4	134.8	105.5	:	94.6	62.0	110.5	235.8	127.0	133.0	121.4	102.1	:	:	
Oct	116.7	118.1	:	139.4	112.8	128.8	130.7	105.6	:	96.1	72.7	118.3	261.5	128.8	129.7	128.4	101.0	:	:	
Nov	118.6	120.2	:	139.3	116.4	131.8	132.2	106.2	:	95.9	63.5	105.4	276.1	130.2	129.3	122.6	102.4	:	:	
Dec	119.4	120.4	:	140.7	117.9	119.1	135.1	108.0	:	98.6	69.6	116.8	227.1	141.1	137.5	124.6	108.0	:	:	
2000 Jan	116.4	118.4	:	124.1	114.2	:	134.7	108.3	:	96.4	69.6	115.9	266.7	141.8	131.3	123.9	97.2	:	:	
Feb	119.0	121.2	:	124.9	116.6	:	138.6	:	:	98.3	67.2	116.7	:	130.2	129.0	127.0	96.9	:	:	
Mar	119.1	121.4	:	132.2	115.9	:	140.2	:	:	99.8	:	115.6	:	:	131.8	:	96.2	:	:	

	0912 Fahrzeugbau <sup>(1)(2)</sup> 1995 = 100										Manufacture of transport equipment <sup>(1)(2)</sup> 1995 = 100					Fabrication de matériels de transport <sup>(1)(2)</sup> 1995 = 100				
	NACE Rev.1 35																			
	EU-15	EUR-11	B	DK	D	EL	E	F	IRL	I	L	NL	A	P	FIN	S	UK	US	JP	
1996	100.7	99.7	98.9	92.5	92.8	98.9	100.3	104.4	124.3	104.6	:	101.0	91.0	82.2	93.6	101.9	:	:	:	
1997	107.5	106.0	110.8	88.3	88.4	95.4	138.3	111.2	137.4	115.1	:	109.7	96.4	71.8	92.9	110.5	:	:	:	
1998	113.2	111.9	112.0	85.3	90.7	102.9	145.9	123.3	146.3	115.1	:	112.3	123.5	89.1	95.3	108.3	:	:	:	
1999	115.5	112.3	136.3	68.9	93.6	103.7	150.1	123.0	:	110.9	:	112.1	126.1	81.7	91.0	105.8	:	:	:	
1999 Jan	117.0	111.4	120.2	85.4	93.3	102.9	148.0	107.8	145.3	110.6	:	126.3	131.6	89.1	96.0	103.5	135.1	:	:	
Feb	113.6	109.4	137.4	76.2	90.9	104.9	155.6	104.1	142.8	106.8	:	118.4	136.7	89.6	91.6	103.7	135.9	:	:	
Mar	113.7	113.1	126.8	73.2	93.1	103.1	158.6	105.2	162.4	109.9	:	121.6	151.2	86.8	93.8	100.4	135.7	:	:	
Apr	116.9	114.0	128.2	67.4	94.1	107.0	154.8	108.0	152.5	113.1	:	114.1	129.7	84.3	91.2	104.4	135.1	:	:	
May	115.9	112.2	131.7	74.3	93.4	102.8	155.0	107.9	156.5	107.9	:	116.3	129.8	81.8	92.4	104.8	134.6	:	:	
Jun	115.7	114.2	139.1	65.8	95.9	101.4	148.4	110.6	137.0	110.3	:	111.2	128.4	83.3	93.1	107.5	133.9	:	:	
Jul	115.1	114.3	147.9	64.8	95.9	103.9	144.9	111.8	:	116.2	:	112.4	134.7	74.9	90.5	120.1	134.4	:	:	
Aug	116.4	112.2	139.1	66.1	93.6	99.0	154.7	111.8	:	112.6	:	99.0	128.2	81.6	87.2	96.9	135.2	:	:	
Sep	115.2	113.9	139.2	66.6	96.2	105.5	147.3	112.0	:	109.4	:	110.5	121.5	81.8	87.3	107.7	135.5	:	:	
Oct	115.7	111.9	135.7	62.4	94.3	106.9	143.1	112.2	:	111.5	:	108.2	108.3	74.1	90.6	108.3	135.0	:	:	
Nov	116.4	113.3	139.9	70.4	93.3	106.1	143.0	113.3	:	114.9	:	108.7	110.1	77.9	90.7	105.4	134.4	:	:	
Dec	117.2	114.6	136.4	51.6	94.4	98.3	148.1	113.8	:	110.9	:	100.4	106.6	76.4	87.6	106.1	133.9	:	:	
2000 Jan	115.2	114.1	140.6	51.0	97.7	:	146.6	113.5	:	111.8	:	115.3	132.5	71.5	90.5	104.8	132.3	:	:	
Feb	116.6	114.6	127.2	59.2	98.1	:	150.1	:	:	116.6	:	110.1	:	70.8	90.3	106.2	130.6	:	:	
Mar	116.0	115.4	137.2	64.0	99.5	:	145.8	:	:	118.6	:	114.3	:	:	89.6	:	130.0	:	:	

(1) Jährlich: arbeitstäglich bereinigt.  
 Monatlich: saisonbereinigte Angaben.  
 (2) Ohne Pkw.

(1) Annual: data adjusted by working days.  
 Monthly: seasonally adjusted data.  
 (2) Excluding cars.

(1) Annuel: données corrigées des jours ouvrables.  
 Mensuel: données désaisonnalisées.  
 (2) Automobiles exclues.

**PRODUKTION NACH AKTIVITÄTEN**  
**PRODUCTION BY ACTIVITY**  
**PRODUCTION PAR ACTIVITÉ**



	0913 Energieversorgung <sup>(1)</sup> 1995 = 100			Electricity, gas, steam and hot water supply <sup>(1)</sup> 1995 = 100								Production et distribution d'électricité, de gaz et de chaleur <sup>(1)</sup> - 1995 = 100							
	NACE Rev.1 40																		
	EU-15	EUR-11	B	DK	D	EL	E	F	IRL	I	L	NL	A	P	FIN	S	UK	US	JP
1996	103.8	103.7	104.1	:	105.5	102.4	100.6	104.4	:	100.4	99.2	104.8	102.9	105.0	109.8	:	:	103.2	102.9
1997	104.5	104.3	106.2	:	104.7	104.2	107.0	102.3	:	103.5	98.2	106.1	104.9	101.9	109.7	:	:	103.3	:
1998	107.9	107.2	113.9	:	104.9	154.3	108.4	104.0	:	107.4	102.0	109.9	106.8	124.3	111.2	:	:	:	:
1999	111.4	110.3	113.5	:	105.5	198.5	115.1	106.2	:	111.4	99.8	111.2	112.2	144.3	110.3	:	:	:	:
1999 Jan	106.9	106.7	112.7	:	104.9	188.1	110.3	99.2	:	107.9	98.0	103.3	105.6	135.0	110.8	:	:	82.0	:
Feb	112.0	112.0	116.4	:	106.9	192.1	110.8	105.3	:	109.9	102.7	112.4	112.3	142.0	112.3	:	:	87.3	:
Mar	109.8	109.5	111.8	:	105.0	183.5	109.2	104.2	:	110.4	98.6	110.6	110.8	143.4	109.4	:	:	91.2	:
Apr	108.3	107.1	112.4	:	105.7	181.3	107.2	104.9	:	106.5	97.7	109.3	106.9	146.8	108.2	:	:	92.4	:
May	110.2	108.5	111.3	:	106.0	179.8	112.6	103.4	:	107.3	98.0	109.9	118.7	151.7	108.6	:	:	91.0	:
Jun	112.4	109.7	112.2	:	105.8	195.7	114.4	105.8	:	110.4	95.8	113.3	115.4	150.6	106.5	:	:	88.3	:
Jul	114.5	111.3	113.0	:	105.4	206.7	116.1	109.8	:	112.5	80.6	117.1	112.7	149.3	106.4	:	:	85.5	:
Aug	115.3	111.2	111.4	:	104.2	210.7	117.0	109.8	:	119.4	99.1	113.9	111.4	142.5	108.7	:	:	84.0	:
Sep	111.6	108.9	110.8	:	103.4	210.6	121.3	107.5	:	112.3	99.7	112.8	107.4	138.4	111.4	:	:	84.2	:
Oct	112.5	111.1	113.1	:	104.9	210.0	120.5	107.3	:	111.0	104.7	112.6	110.4	138.6	112.4	:	:	86.3	:
Nov	114.4	114.7	115.2	:	106.3	205.9	122.5	108.1	:	113.0	106.4	111.7	115.8	149.1	111.0	:	:	88.7	:
Dec	112.0	113.1	112.4	:	104.6	209.5	121.1	106.7	:	117.1	107.6	111.2	112.9	144.9	114.0	:	:	91.0	:
2000 Jan	112.9	113.4	109.9	:	105.5	:	124.7	105.1	:	117.5	100.7	106.4	114.1	146.3	112.6	:	:	93.7	:
Feb	110.0	109.9	110.9	:	105.0	:	124.7	:	:	114.4	101.4	106.3	:	147.9	108.2	:	:	94.7	:
Mar	112.5	112.5	115.2	:	103.9	:	125.5	:	:	118.0	:	112.9	:	:	112.3	:	:	94.7	:

<sup>(1)</sup> Jährlich: arbeitstäglich bereinigt.  
Monatlich: saisonbereinigte Angaben.

<sup>(1)</sup> Annual: data adjusted by working days.  
Monthly: seasonally adjusted data.

<sup>(1)</sup> Annuel: données corrigées des jours ouvrables.  
Mensuel: données désaisonnalisées.

**INDUSTRIELLER ERZEUGERPREISINDEX**  
**INDUSTRIAL PRODUCER PRICE INDEX**  
**INDICE DES PRIX À LA PRODUCTION INDUSTRIELLE**



1001	Industrie insgesamt (ohne Baugewerbe) 1995 = 100				Total industry (excluding construction) 1995 = 100										Ensemble de l'industrie sans bâtiment 1995 = 100				
	NACE Rev.1 C-E																		
	EU-15	EUR-11	B	DK	D	EL	E	F	IRL	I	L	NL	A	P	FIN	S	UK	US	JP
1995	100.0	100.0	100.0	100.0	100.0	100.0	100.0	100.0	100.0	100.0	100.0	100.0	:	100.0	100.0	100.0	100.0	100.0	100.0
1996	100.5	100.4	100.6	101.5	98.8	105.6	101.7	100.5	101.8	101.9	95.7	101.6	:	103.8	99.1	100.6	100.6	102.4	98.2
1997	101.4	101.4	102.3	103.3	99.9	110.4	102.7	100.7	101.9	103.2	98.5	104.3	:	106.1	100.4	101.7	100.3	102.3	98.9
1998	100.7	100.6	101.1	102.9	99.5	113.3	102.0	98.6	101.9	103.3	101.1	103.0	:	102.2	99.0	101.3	100.2	99.7	97.6
1999 Apr	99.8	99.6	99.5	102.9	98.3	115.7	101.6	98.2	102.1	102.1	96.8	101.4	:	99.9	96.6	100.4	100.1	99.1	95.9
May	99.9	99.7	99.8	103.4	98.3	115.8	101.9	98.2	102.3	102.1	97.3	101.6	:	102.2	97.0	100.6	100.0	100.0	95.9
Jun	100.0	99.8	100.0	103.9	98.4	116.0	102.2	98.4	102.6	102.1	97.8	101.8	:	103.3	97.2	100.9	99.7	100.4	95.9
Jul	100.7	100.6	100.9	104.4	98.7	117.7	102.8	100.0	102.9	102.8	98.2	102.7	:	103.8	98.1	101.6	99.8	100.8	96.0
Aug	101.1	101.0	101.5	104.9	98.8	118.6	103.4	100.9	103.2	103.1	98.7	103.2	:	106.2	98.5	102.0	100.0	101.7	96.0
Sep	101.6	101.6	101.8	105.6	98.9	119.0	104.1	101.9	103.5	103.8	99.2	103.6	:	108.0	98.9	102.4	100.4	102.6	96.1
Oct	102.0	102.0	102.0	105.0	99.1	119.1	104.2	102.6	103.6	104.4	100.5	104.7	:	108.2	99.1	102.5	100.6	102.4	96.2
Nov	102.6	102.5	103.0	105.8	99.2	119.9	104.3	103.9	103.9	104.9	101.0	105.1	:	109.2	99.9	102.6	101.9	102.8	96.2
Dec	103.3	103.2	104.1	106.3	99.4	120.7	104.8	105.3	105.7	105.3	101.2	105.6	:	111.1	100.9	103.6	102.6	102.4	96.2
2000 Jan	103.8	103.9	104.1	106.2	99.8	120.9	105.5	106.1	106.1	106.1	102.5	107.8	:	113.0	101.4	104.5	102.6	102.8	96.2
Feb	104.4	104.5	105.7	106.9	100.0	122.3	106.4	107.1	106.3	106.7	102.2	108.6	:	113.5	102.3	104.5	102.5	104.0	96.2
Mar	104.9	105.2	107.0	107.4	100.0	123.7	107.1	108.6	106.8	107.5	101.9	109.3	:	116.1	103.1	104.4	102.2	105.0	96.3
Apr	104.9	105.3	106.8	108.0	100.4	123.3	107.4	108.1	107.8	107.6	102.9	109.7	:	117.6	103.1	104.3	101.3	104.8	96.4
May	105.6	106.2	:	109.1	101.0	124.4	107.8	109.5	108.6	108.6	:	110.7	:	117.5	104.4	105.1	101.4	:	:
Jun	:	:	:	:	:	:	:	:	:	:	:	:	:	:	:	:	101.9	:	:

1002	Be- und verarbeitendes Gewerbe 1995 = 100				Manufacturing 1995 = 100										Industrie manufacturière 1995 = 100				
	NACE Rev.1 D																		
	EU-15	EUR-11	B	DK	D	EL	E	F	IRL	I	L	NL	A	P	FIN	S	UK	US	JP
1995	100.0	100.0	100.0	100.0	100.0	100.0	100.0	100.0	100.0	100.0	100.0	100.0	:	100.0	100.0	100.0	100.0	100.0	100.0
1996	101.2	101.0	100.7	101.5	100.1	105.9	101.8	100.4	100.8	102.8	97.2	101.4	:	105.8	98.0	100.7	102.1	102.4	99.2
1997	101.7	101.6	102.6	103.3	100.8	111.0	103.0	100.6	:	102.5	95.4	103.2	:	109.0	99.2	101.7	101.5	102.3	:
1998	100.8	100.9	101.1	102.9	100.6	113.8	102.6	98.2	:	103.3	95.4	102.2	:	103.9	97.4	101.3	99.2	99.7	:
1999 Apr	100.3	100.4	99.6	102.9	99.9	115.9	102.3	97.6	:	102.8	104.7	101.7	:	103.2	95.2	100.4	98.9	99.1	:
May	100.4	100.5	100.1	103.3	99.8	116.1	102.6	97.7	:	102.8	104.7	101.9	:	105.3	95.7	100.6	98.9	100.0	:
Jun	100.3	100.3	100.4	103.8	99.9	116.2	103.0	96.4	:	102.9	104.7	102.2	:	106.6	96.0	101.0	98.7	100.4	:
Jul	101.3	101.4	101.4	104.3	100.4	118.2	103.6	99.2	:	103.4	104.7	103.1	:	107.4	97.2	101.7	99.8	100.8	:
Aug	101.9	101.9	102.2	104.8	100.6	119.2	104.2	100.2	:	103.7	104.7	103.6	:	110.5	97.8	102.0	100.4	101.7	:
Sep	102.4	102.4	102.8	105.5	100.9	119.6	104.8	101.1	:	104.0	104.7	104.0	:	112.8	98.3	102.4	101.2	102.6	:
Oct	102.7	102.8	103.0	105.0	101.1	119.7	105.0	101.7	:	104.5	104.7	104.3	:	113.1	98.7	102.5	101.5	102.4	:
Nov	103.2	103.3	104.2	105.8	101.3	120.6	105.1	103.1	:	104.6	104.7	104.7	:	115.4	99.8	102.6	102.1	102.8	:
Dec	103.9	103.9	105.4	106.3	101.5	121.9	105.6	104.4	:	104.9	104.7	105.3	:	118.0	101.1	103.7	103.0	102.4	:
2000 Jan	104.4	104.4	105.2	106.1	101.9	121.9	106.4	105.0	:	105.4	104.7	106.3	:	120.7	101.7	104.6	103.0	102.8	:
Feb	105.0	105.1	106.9	106.8	102.3	123.4	107.3	106.0	:	105.9	104.7	107.2	:	121.2	102.9	104.5	103.4	104.0	:
Mar	105.7	105.8	108.3	107.3	102.5	124.9	108.0	107.5	:	106.4	104.7	108.0	:	124.7	104.0	104.5	104.2	105.0	:
Apr	105.7	105.8	108.1	108.0	102.5	124.6	108.3	106.9	:	106.6	104.7	107.8	:	126.6	104.0	104.4	104.0	104.8	:
May	106.3	106.5	:	109.1	103.0	125.8	108.8	108.4	:	107.2	:	108.7	:	125.5	105.5	105.1	104.3	:	:
Jun	:	:	:	:	:	:	:	:	:	:	:	:	:	:	:	:	105.6	:	:

**INDUSTRIELLER ERZEUGERPREISINDEX**  
**INDUSTRIAL PRODUCER PRICE INDEX**  
**INDICE DES PRIX À LA PRODUCTION INDUSTRIELLE**



	1003 Vorleistungsgüterindustrie 1995 = 100										Intermediate goods industry 1995 = 100					Industrie des biens intermédiaires 1995 = 100			
	EU-15	EUR-11	B	DK	D	EL	E	F	IRL	I	L	NL	A	P	FIN	S	UK	US	JP
1995	100.0	100.0	100.0	100.0	100.0	100.0	100.0	100.0	100.0	100.0	100.0	100.0	:	100.0	100.0	100.0	100.0	:	:
1996	99.1	98.9	100.1	101.9	96.6	104.4	99.5	99.0	106.1	100.6	93.4	102.3	:	103.4	99.4	100.7	99.7	:	:
1997	99.9	100.1	101.6	102.9	98.1	108.0	100.5	99.0	:	102.1	95.3	106.2	:	105.7	101.0	101.1	98.0	:	:
1998	97.7	97.9	100.1	102.2	96.6	109.3	98.4	95.0	:	100.6	97.7	102.4	:	99.8	119.3	97.4	95.4	:	:
1999 Apr	95.4	95.5	97.6	103.1	94.5	111.0	96.1	93.5	101.2	97.7	89.9	100.2	:	96.3	:	95.3	93.2	:	:
May	95.5	95.7	98.0	103.3	94.6	111.2	96.7	93.2	101.7	97.8	91.0	100.7	:	99.5	:	95.7	93.1	:	:
Jun	95.7	96.0	98.4	103.9	94.7	111.6	97.2	93.4	105.3	98.1	90.7	101.0	:	100.6	:	96.3	92.8	:	:
Jul	96.8	97.1	100.7	105.0	95.2	113.9	98.4	95.3	106.7	99.2	90.6	103.6	:	101.4	:	97.1	93.4	:	:
Aug	97.5	97.9	101.8	106.2	95.4	115.5	99.6	96.4	111.4	99.8	91.1	104.9	:	104.7	:	98.9	93.8	:	:
Sep	98.4	98.8	102.2	107.2	95.6	116.4	100.6	97.5	116.5	101.1	91.2	105.8	:	107.2	:	100.1	94.3	:	:
Oct	99.0	99.5	102.5	106.5	95.9	116.9	101.1	98.8	117.1	102.0	91.9	108.1	:	107.7	:	100.1	94.7	:	:
Nov	100.0	100.4	104.3	108.6	96.2	117.9	101.8	100.4	119.3	103.0	92.4	109.4	:	109.1	:	100.5	96.0	:	:
Dec	101.0	101.4	106.2	109.2	96.7	119.2	102.7	102.1	124.8	103.8	93.1	110.4	:	111.7	:	102.4	96.9	:	:
2000 Jan	101.9	102.5	106.1	109.2	97.3	119.8	103.9	103.3	128.7	105.0	92.8	113.8	:	114.2	:	104.0	97.0	:	:
Feb	102.7	103.4	108.7	110.4	97.6	122.0	105.0	104.5	129.7	106.1	93.9	115.9	:	114.3	:	105.2	97.1	:	:
Mar	103.7	104.5	110.7	111.2	97.6	124.1	106.4	106.2	135.2	107.4	94.2	117.6	:	118.0	:	106.9	97.3	:	:
Apr	103.9	104.8	110.5	111.4	98.4	123.0	106.9	106.1	138.6	107.5	95.7	117.2	:	119.7	:	107.0	96.6	:	:
May	105.0	106.1	:	112.9	99.2	124.6	107.8	108.0	:	109.2	:	119.6	:	119.7	:	108.9	96.8	:	:
Jun	:	:	:	:	:	:	:	:	:	:	:	:	:	:	:	:	97.6	:	:

	1004 Investitionsgüterindustrie 1995 = 100										Capital goods industry 1995 = 100					Industries des biens d'investissement 1995 = 100			
	EU-15	EUR-11	B	DK	D	EL	E	F	IRL	I	L	NL	A	P	FIN	S	UK	US	JP
1995	100.0	100.0	100.0	100.0	100.0	100.0	100.0	100.0	:	100.0	100.0	100.0	:	:	100.0	100.0	100.0	:	:
1996	101.3	101.2	100.6	102.7	101.1	105.9	102.4	98.7	:	103.7	102.1	101.5	:	:	102.1	101.1	101.6	:	:
1997	101.6	101.5	100.6	106.6	101.8	111.5	103.7	96.6	:	105.1	103.2	102.5	:	:	102.8	102.3	101.6	:	:
1998	102.2	102.0	100.6	108.6	102.7	119.3	104.3	95.1	:	107.1	105.0	104.5	:	:	102.0	104.4	101.2	:	:
1999 Apr	102.2	102.1	100.4	108.6	103.0	123.3	104.9	93.7	:	107.8	104.3	106.1	:	:	101.5	104.3	101.3	:	:
May	102.3	102.1	100.0	110.8	103.0	123.9	105.0	93.7	:	107.8	104.5	106.1	:	:	101.7	104.4	101.3	:	:
Jun	102.3	102.1	100.0	111.1	103.0	123.9	105.0	93.7	:	107.8	104.8	106.1	:	:	101.7	104.6	101.3	:	:
Jul	102.3	102.0	100.0	111.2	103.0	123.9	105.1	93.4	:	107.9	104.8	106.1	:	:	101.8	106.1	100.9	:	:
Aug	102.2	102.1	99.6	111.1	103.0	123.9	105.2	93.5	:	107.9	104.6	106.1	:	:	102.0	105.1	100.9	:	:
Sep	102.2	102.1	99.6	110.7	103.0	123.9	105.2	93.4	:	108.1	104.6	106.1	:	:	101.9	105.0	100.8	:	:
Oct	102.3	102.1	99.6	108.7	103.1	124.0	105.5	93.3	:	108.2	105.0	105.6	:	:	102.3	105.7	100.8	:	:
Nov	102.3	102.1	99.4	108.7	103.1	124.1	105.5	93.3	:	108.3	105.2	105.6	:	:	101.6	105.2	100.8	:	:
Dec	102.3	102.2	99.4	108.5	103.1	124.1	105.5	93.4	:	108.3	105.3	105.7	:	:	101.9	105.8	100.8	:	:
2000 Jan	102.5	102.4	99.4	108.5	103.2	124.9	106.0	93.4	:	108.7	104.9	106.7	:	:	102.1	108.2	100.5	:	:
Feb	102.6	102.5	99.6	108.8	103.3	125.3	106.6	93.5	:	108.9	105.5	106.7	:	:	102.5	106.8	100.7	:	:
Mar	102.6	102.6	99.6	108.7	103.3	126.0	107.0	93.6	:	109.1	107.4	106.8	:	:	102.6	103.8	100.6	:	:
Apr	102.6	102.6	99.6	109.3	103.3	125.9	107.1	93.5	:	109.2	107.8	106.9	:	:	102.7	103.1	100.5	:	:
May	102.6	102.6	:	109.8	103.3	125.8	107.2	93.6	:	109.2	:	106.9	:	:	102.2	102.6	100.7	:	:
Jun	:	:	:	:	:	:	:	:	:	:	:	:	:	:	:	:	100.8	:	:

**INDUSTRIELLER ERZEUGERPREISINDEX**  
**INDUSTRIAL PRODUCER PRICE INDEX**  
**INDICE DES PRIX À LA PRODUCTION INDUSTRIELLE**



	Gebrauchsgüterindustrie 1995 = 100										Durable consumer goods industry 1995 = 100				Industrie des biens de consommation durables 1995 = 100				
	EU-15	EUR-11	B	DK	D	EL	E	F	IRL	I	L	NL	A	P	FIN	S	UK	US	JP
1995	:	:	:	100.0	100.0	100.0	100.0	100.0	:	:	100.0	100.0	:	:	100.0	100.0	100.0	:	:
1996	102.0	101.7	101.2	103.0	101.0	106.0	103.6	100.5	:	104.1	101.0	101.7	:	103.4	101.2	104.1	102.7	:	:
1997	102.2	101.9	102.9	104.5	101.4	110.3	104.7	99.3	:	105.1	101.1	102.9	:	105.7	103.8	105.5	102.8	:	:
1998	102.4	102.0	105.8	106.3	101.7	116.3	105.8	98.0	:	105.8	:	104.5	:	107.5	107.4	106.8	103.5	:	:
1999 Apr	102.7	102.2	:	108.1	102.2	119.4	106.8	97.0	:	106.8	:	106.0	:	:	111.5	108.1	103.7	:	:
May	102.7	102.2	:	108.0	102.2	119.5	107.0	96.9	:	106.7	:	105.9	:	:	111.9	108.2	103.5	:	:
Jun	102.6	102.1	:	107.9	102.1	119.2	107.1	96.8	:	106.5	:	105.9	:	:	111.8	108.1	103.5	:	:
Jul	102.6	102.2	:	108.0	102.3	118.9	107.2	96.7	:	106.6	:	105.9	:	:	112.1	108.3	103.2	:	:
Aug	102.5	102.2	:	108.2	102.3	119.0	107.2	96.8	:	106.4	:	105.9	:	:	112.2	107.3	102.8	:	:
Sep	102.7	102.2	:	108.4	102.3	119.5	107.4	96.8	:	106.8	:	106.0	:	:	112.3	107.5	103.7	:	:
Oct	102.8	102.3	:	108.9	102.3	119.7	107.5	96.7	:	107.2	:	106.0	:	:	112.3	107.3	103.6	:	:
Nov	102.7	102.3	:	108.7	102.2	119.8	107.7	96.7	:	107.2	:	106.0	:	:	113.6	107.2	103.2	:	:
Dec	102.8	102.3	:	108.8	102.3	119.7	107.7	96.8	:	107.1	:	106.0	:	:	113.7	107.4	103.2	:	:
2000 Jan	103.0	102.7	:	109.9	102.7	120.1	107.8	97.1	:	107.6	:	106.8	:	:	113.4	107.3	103.2	:	:
Feb	103.1	102.8	:	110.1	102.7	120.4	107.9	97.1	:	108.0	:	107.0	:	:	113.9	107.4	103.1	:	:
Mar	103.2	102.9	:	110.3	102.9	120.7	108.1	97.1	:	107.9	:	107.0	:	:	113.7	107.9	103.1	:	:
Apr	103.3	103.0	:	110.2	103.0	120.9	108.3	97.0	:	108.2	:	107.5	:	:	113.7	107.9	103.2	:	:
May	103.5	103.1	:	110.2	103.1	120.7	108.6	97.2	:	108.3	:	107.5	:	:	114.2	108.1	103.4	:	:
Jun	:	:	:	:	:	:	:	:	:	:	:	:	:	:	:	103.5	:	:	:

	Verbrauchsgüterindustrie 1995 = 100										Non-durable consumer goods industry 1995 = 100				Industrie des biens de consommation non durables 1995 = 100				
	EU-15	EUR-11	B	DK	D	EL	E	F	IRL	I	L	NL	A	P	FIN	S	UK	US	JP
1995	100.0	100.0	100.0	100.0	100.0	100.0	100.0	100.0	100.0	100.0	100.0	100.0	:	100.0	100.0	100.0	100.0	:	:
1996	102.0	101.7	101.2	100.5	100.9	107.4	104.2	100.5	101.6	102.7	100.5	102.3	:	104.6	100.8	100.2	103.5	:	:
1997	103.2	102.9	102.9	102.2	102.1	113.9	105.5	101.4	101.0	103.7	101.1	105.0	:	107.1	102.2	102.3	104.2	:	:
1998	103.8	103.5	105.8	101.0	102.5	118.5	105.9	101.6	101.9	105.3	100.5	103.6	:	108.0	102.3	103.0	104.9	:	:
1999 Apr	104.2	103.8	104.4	99.9	101.3	121.6	107.9	:	103.1	105.4	100.5	102.1	:	108.4	101.6	103.0	105.7	:	:
May	104.2	103.8	104.5	100.0	101.3	121.4	107.8	:	103.3	105.2	100.2	102.0	:	108.8	101.6	103.0	105.8	:	:
Jun	104.4	104.0	104.8	100.6	101.5	121.4	108.2	:	103.4	105.1	100.4	102.5	:	109.8	101.7	103.5	105.6	:	:
Jul	104.5	104.1	104.5	100.9	101.5	122.6	108.3	:	103.5	105.3	101.2	102.5	:	109.7	102.0	103.8	105.8	:	:
Aug	104.6	104.2	104.6	100.8	101.5	122.6	108.5	:	103.4	105.5	100.2	102.8	:	109.7	102.0	103.9	105.8	:	:
Sep	104.7	104.3	104.9	101.7	101.4	122.1	109.1	:	103.3	105.7	101.5	102.9	:	109.8	102.3	103.9	105.8	:	:
Oct	104.6	104.2	105.0	101.6	101.6	121.9	108.3	:	103.2	105.8	101.8	102.7	:	109.2	102.0	104.0	105.6	:	:
Nov	104.5	104.1	105.3	101.6	101.4	122.4	107.9	:	103.2	105.9	102.2	102.7	:	109.2	102.5	104.2	105.5	:	:
Dec	104.6	104.2	105.2	102.4	101.4	122.6	107.9	:	104.7	105.9	101.4	103.0	:	109.7	102.7	105.2	105.5	:	:
2000 Jan	104.8	104.4	105.1	101.8	101.3	122.4	108.4	:	104.8	106.2	101.1	103.7	:	110.4	102.2	104.5	105.8	:	:
Feb	105.0	104.7	105.2	102.2	101.5	122.8	109.1	:	104.9	106.3	101.2	104.3	:	111.5	102.5	104.1	106.0	:	:
Mar	105.1	104.8	105.2	102.7	101.4	123.1	109.3	:	105.1	106.5	100.7	104.6	:	111.6	102.3	104.3	106.1	:	:
Apr	105.3	105.0	106.0	104.0	101.6	123.9	109.2	:	106.0	106.9	101.7	104.7	:	112.7	102.4	103.9	106.2	:	:
May	105.6	105.3	:	104.9	102.0	124.4	109.0	:	106.3	107.2	:	105.3	:	112.4	102.9	104.6	106.5	:	:
Jun	:	:	:	:	:	:	:	:	:	:	:	:	:	:	:	106.5	:	:	:



**INDUSTRIELLER ERZEUGERPREISINDEX**  
**INDUSTRIAL PRODUCER PRICE INDEX**  
**INDICE DES PRIX À LA PRODUCTION INDUSTRIELLE**



	Emährungsgewerbe 1995 = 100				Manufacture of food products and beverages 1995 = 100								Industries alimentaires 1995 = 100						
	NACE Rev.1 15																		
	EU-15	EUR-11	B	DK	D	EL	E	F	IRL	I	L	NL	A	P	FIN	S	UK	US	JP
1995	100.0	100.0	:	100.0	100.0	100.0	100.0	100.0	100.0	100.0	:	100.0	:	100.0	100.0	100.0	100.0	100.0	100.0
1996	102.1	102.0	103.3	101.4	101.0	109.2	105.2	100.6	100.7	102.8	:	102.3	:	105.3	99.3	100.2	103.2	108.0	100.0
1997	103.1	103.0	108.7	104.0	103.0	110.4	104.9	101.9	:	102.5	:	105.5	:	107.1	101.2	102.5	102.9	106.1	101.5
1998	102.5	102.6	98.1	101.0	102.6	112.5	103.4	101.6	:	103.3	:	102.9	:	106.2	100.6	100.7	102.4	102.7	:
1999 Apr	101.5	101.3	:	98.9	99.9	118.9	104.6	100.4	:	102.4	:	100.0	:	105.0	98.9	99.8	102.5	99.8	:
May	101.4	101.1	:	99.0	99.7	118.7	104.4	100.4	:	102.0	:	100.0	:	105.4	98.5	100.1	102.6	98.2	:
Jun	101.5	101.2	:	99.9	99.9	119.4	104.9	100.4	:	101.7	:	100.0	:	106.4	98.6	100.2	102.3	99.7	:
Jul	101.7	101.5	:	100.3	99.9	120.4	105.0	101.2	:	101.8	:	100.0	:	106.3	98.8	100.5	102.3	99.9	:
Aug	101.8	101.6	:	100.2	99.8	120.5	105.3	101.2	:	102.1	:	101.0	:	106.4	98.9	100.3	102.1	98.6	:
Sep	101.9	101.7	:	101.1	99.8	120.5	106.1	101.2	:	102.1	:	101.0	:	106.3	99.5	100.3	101.9	100.3	:
Oct	101.5	101.4	:	100.8	99.7	120.1	104.9	100.9	:	102.2	:	100.0	:	105.6	99.0	100.4	101.5	100.8	:
Nov	101.4	101.3	:	100.7	99.4	120.0	104.3	100.9	:	102.4	:	101.0	:	105.5	100.2	100.8	101.2	100.2	:
Dec	101.4	101.3	:	101.4	99.2	120.0	104.3	100.9	:	102.4	:	101.0	:	106.0	100.4	101.4	101.1	100.0	:
2000 Jan	101.5	101.5	:	101.0	98.9	120.2	104.8	101.5	:	102.8	:	101.0	:	106.5	99.6	100.6	101.2	99.3	:
Feb	101.8	101.8	:	101.4	99.3	120.8	105.7	101.5	:	102.7	:	102.0	:	107.8	100.0	100.4	101.2	99.0	:
Mar	102.1	102.1	:	102.0	99.5	120.9	105.9	101.5	:	103.2	:	103.0	:	108.0	100.0	100.4	101.5	100.0	:
Apr	102.2	102.2	:	103.4	99.5	121.8	105.8	101.5	:	103.8	:	103.0	:	109.3	100.3	100.1	101.7	100.9	:
May	102.4	102.4	:	104.5	100.1	122.2	105.5	101.5	:	104.1	:	103.0	:	109.0	101.1	100.6	102.0	101.8	:
Jun	:	:	:	:	:	:	:	:	:	:	:	:	:	:	:	:	102.1	:	:

	Textilgewerbe 1995 = 100				Manufacture of textiles 1995 = 100								Industrie textile 1995 = 100						
	NACE Rev.1 17																		
	EU-15	EUR-11	B	DK	D	EL	E	F	IRL	I	L	NL	A	P	FIN	S	UK	US	JP
1995	100.0	100.0	:	100.0	100.0	100.0	100.0	:	100.0	100.0	:	100.0	:	100.0	100.0	100.0	100.0	100.0	:
1996	100.6	100.2	100.4	100.0	99.5	103.8	100.9	98.7	104.2	101.4	:	98.0	:	99.8	102.0	104.5	102.3	101.6	:
1997	101.3	100.8	100.9	100.3	100.2	106.6	101.3	99.4	:	101.7	:	99.4	:	100.4	102.3	106.6	104.1	101.8	:
1998	101.7	101.0	101.9	102.0	100.2	111.2	103.0	97.3	:	102.8	:	98.3	:	101.3	105.0	108.3	104.9	:	:
1999 Apr	100.3	99.7	95.5	101.0	99.3	110.7	101.9	96.0	:	101.5	:	98.0	:	100.0	104.1	106.7	103.6	99.9	:
May	100.3	99.7	95.5	100.9	99.2	110.9	102.3	96.2	:	101.4	:	98.0	:	100.0	104.1	105.7	103.7	99.9	:
Jun	100.3	99.7	95.5	100.7	99.2	110.9	102.2	96.2	:	101.4	:	98.0	:	99.9	104.3	107.7	103.6	99.8	:
Jul	100.2	99.5	95.5	100.8	99.2	111.1	101.9	95.4	:	101.5	:	98.0	:	99.9	104.2	108.9	103.5	99.6	:
Aug	100.2	99.5	95.5	100.9	99.2	111.1	102.1	95.2	:	101.5	:	98.0	:	99.9	104.2	110.9	103.2	99.3	:
Sep	100.4	99.7	95.7	101.1	99.1	111.3	102.3	95.3	:	102.1	:	98.0	:	99.8	104.3	112.8	103.2	99.5	:
Oct	100.3	99.7	95.6	100.4	99.0	111.3	102.4	95.3	:	102.0	:	98.0	:	99.7	104.2	113.0	103.0	99.7	:
Nov	100.3	99.7	95.7	100.5	99.0	111.3	102.2	95.4	:	102.1	:	98.0	:	99.7	104.2	113.0	103.0	:	:
Dec	100.3	99.7	95.7	100.8	99.0	111.3	102.3	95.4	:	102.1	:	98.0	:	99.7	104.2	112.9	103.0	:	:
2000 Jan	100.5	100.0	95.9	101.1	99.0	111.4	102.3	96.1	:	102.4	:	98.0	:	99.7	104.2	110.9	103.1	:	:
Feb	100.7	100.1	96.0	101.3	99.1	111.9	102.5	96.2	:	102.6	:	98.0	:	99.6	104.9	111.0	103.5	:	:
Mar	100.9	100.3	96.2	101.3	99.3	113.2	102.9	96.1	:	102.9	:	98.0	:	99.7	104.2	111.0	103.4	:	:
Apr	101.3	100.8	99.2	101.8	99.5	113.3	102.9	96.4	:	103.5	:	99.0	:	99.9	103.9	110.9	103.4	:	:
May	101.5	101.0	:	101.9	99.7	113.5	103.0	96.4	:	103.8	:	98.0	:	100.1	103.9	109.0	103.6	:	:
Jun	:	:	:	:	:	:	:	:	:	:	:	:	:	:	:	:	103.7	:	:

**INDUSTRIELLER ERZEUGERPREISINDEX**  
**INDUSTRIAL PRODUCER PRICE INDEX**  
**INDICE DES PRIX À LA PRODUCTION INDUSTRIELLE**



<b>1009</b>		Bekleidungsgewerbe 1995 = 100							Manufacture of wearing apparel 1995 = 100							Industrie de l'habillement et des fourures 1995 = 100				
		NACE Rev.1 18																		
		EU-15	EUR-11	B	DK	D	EL	E	F	IRL	I	L	NL	A	P	FIN	S	UK	US	JP
1995		100.0	100.0	100.0	100.0	100.0	100.0	100.0	:	100.0	100.0	:	100.0	:	100.0	100.0	100.0	100.0	100.0	100.0
1996		101.8	101.5	100.3	99.9	100.4	107.0	101.4	:	103.4	103.4	:	98.9	:	102.1	100.2	103.9	103.3	100.7	99.6
1997		102.8	102.2	102.6	99.2	100.7	113.1	102.7	:	:	105.0	:	98.8	:	103.4	97.7	102.3	106.2	101.1	:
1998		103.9	103.2	104.9	100.7	101.5	118.0	103.2	:	:	106.8	:	102.2	:	103.9	98.1	101.4	:	:	:
1999	Mar	104.3	103.4	105.4	100.9	101.8	122.5	103.5	:	110.5	108.1	:	104.0	:	104.6	97.1	99.5	108.5	103.8	101.2
	Apr	104.2	103.3	105.3	102.0	101.7	122.5	103.3	:	111.2	108.1	:	104.0	:	104.5	97.1	105.4	108.6	103.9	101.1
	May	104.2	103.3	105.3	101.3	101.7	122.7	103.5	:	111.2	108.1	:	104.0	:	104.5	97.7	100.9	108.4	103.9	101.1
	Jun	104.2	103.3	105.2	100.8	101.6	123.0	103.5	:	110.4	108.0	:	104.0	:	104.7	97.7	99.9	108.3	103.8	101.1
	Jul	104.0	103.0	105.3	100.6	101.7	123.0	103.9	:	110.4	107.9	:	104.0	:	104.7	98.0	99.7	108.4	103.6	101.1
	Aug	104.0	103.1	105.6	102.6	101.8	123.0	104.0	:	111.1	108.0	:	104.0	:	104.7	97.9	104.9	108.3	103.6	101.1
	Sep	104.2	103.3	105.7	103.7	102.1	123.3	104.1	:	111.1	108.3	:	104.0	:	104.9	97.9	106.0	108.5	103.6	101.0
	Oct	104.2	103.3	105.8	103.4	102.0	122.9	104.2	:	111.1	108.3	:	105.0	:	104.8	97.9	106.3	108.5	104.1	101.0
	Nov	104.3	103.4	105.9	103.3	102.0	122.9	104.4	:	111.1	108.3	:	105.0	:	104.9	97.9	106.0	108.5	:	101.0
	Dec	104.3	103.4	105.8	103.4	101.9	122.9	104.7	:	111.1	108.3	:	105.0	:	104.9	97.9	102.3	108.5	:	:
2000	Jan	104.4	103.4	105.9	102.3	101.9	123.1	105.0	:	111.1	108.3	:	105.0	:	105.1	99.0	103.8	109.0	:	:
	Feb	104.6	103.7	106.5	102.4	102.0	123.2	105.4	:	111.1	108.7	:	105.0	:	105.1	98.4	103.9	109.0	:	:
	Mar	104.7	103.7	106.9	102.4	101.9	124.0	105.5	:	111.3	108.8	:	105.0	:	105.0	98.4	104.0	109.8	:	:
	Apr	104.6	103.6	106.5	102.6	102.0	124.1	104.7	:	111.3	108.8	:	105.0	:	104.9	98.6	106.3	109.7	:	:
	May	104.7	103.7	:	102.6	101.9	124.1	105.0	:	:	109.0	:	105.0	:	104.9	98.6	104.3	109.5	:	:

<b>1010</b>		Ledergewerbe 1995 = 100							Tanning and dressing of leather 1995 = 100							Industrie du cuir et de la chaussure 1995 = 100				
		NACE Rev.1 19																		
		EU-15	EUR-11	B	DK	D	EL	E	F	IRL	I	L	NL	A	P	FIN	S	UK	US	JP
1995		100.0	100.0	:	100.0	100.0	100.0	100.0	:	:	100.0	:	100.0	:	:	100.0	100.0	100.0	:	:
1996		102.0	101.9	100.9	100.5	101.5	105.1	101.6	:	:	102.7	:	99.3	:	100.2	103.2	95.1	102.7	:	:
1997		103.7	103.7	102.2	102.1	102.4	108.9	103.7	104.1	:	:	104.4	:	101.8	:	103.1	97.3	104.7	103.3	:
1998		105.1	105.2	102.9	102.3	102.7	116.3	106.1	105.2	:	:	105.9	:	104.5	:	:	96.4	104.1	:	:
1999	Mar	105.6	105.6	103.9	102.9	102.8	120.6	107.5	103.7	:	:	106.2	:	104.0	:	:	97.0	102.1	:	:
	Apr	105.6	105.6	104.4	103.1	102.4	120.6	107.4	103.7	:	:	106.3	:	106.0	:	:	97.2	103.1	:	:
	May	105.5	105.5	104.4	103.1	102.4	120.6	107.1	103.6	:	:	106.3	:	106.0	:	:	97.2	94.2	:	:
	Jun	105.5	105.4	105.7	103.1	102.4	120.7	107.6	101.4	:	:	106.5	:	107.0	:	:	97.6	110.2	:	:
	Jul	105.6	105.5	105.7	102.8	102.4	120.7	107.8	101.5	:	:	106.5	:	106.0	:	:	98.2	127.4	:	:
	Aug	105.5	105.5	105.7	102.8	102.4	120.7	107.6	101.6	:	:	106.7	:	107.0	:	:	98.0	104.3	:	:
	Sep	105.6	105.6	105.7	102.8	102.4	122.2	107.6	102.2	:	:	106.7	:	107.0	:	:	98.2	105.5	:	:
	Oct	105.9	105.8	106.5	104.3	102.5	122.5	107.6	102.2	:	:	107.1	:	108.0	:	:	98.1	115.5	:	:
	Nov	105.9	105.8	106.5	104.8	102.6	122.6	107.4	102.2	:	:	107.2	:	108.0	:	:	98.1	107.9	:	:
	Dec	105.9	105.8	106.5	104.8	102.6	122.6	107.3	102.1	:	:	107.2	:	109.0	:	:	98.7	101.4	:	:
2000	Jan	106.1	106.0	107.5	104.2	102.8	122.6	107.9	101.7	:	:	107.2	:	108.0	:	:	97.0	108.0	:	:
	Feb	106.4	106.3	107.5	104.3	102.9	122.9	107.9	101.7	:	:	107.7	:	108.0	:	:	97.0	114.6	:	:
	Mar	106.6	106.6	107.5	104.3	103.0	123.1	109.0	101.9	:	:	107.7	:	108.0	:	:	97.2	103.2	:	:
	Apr	106.9	106.8	107.5	104.6	103.2	123.1	109.3	101.9	:	:	108.0	:	107.0	:	:	96.4	121.1	:	:
	May	107.2	107.1	:	104.8	103.2	123.1	109.9	102.0	:	:	108.4	:	109.0	:	:	96.4	111.6	:	:

**INDUSTRIELLER ERZEUGERPREISINDEX**  
**INDUSTRIAL PRODUCER PRICE INDEX**  
**INDICE DES PRIX À LA PRODUCTION INDUSTRIELLE**



<b>1011</b>		Papiergewerbe 1995 = 100		Manufacture of pulp, paper and paper products 1995 = 100										Industrie du papier et du carton 1995 = 100						
		NACE Rev.1 21																		
		EU-15	EUR-11	B	DK	D	EL	E	F	IRL	I	L	NL	A	P	FIN	S	UK	US	JP
1995		100.0	100.0	100.0	100.0	100.0	100.0	100.0	100.0	100.0	100.0	:	100.0	:	:	100.0	100.0	100.0	:	:
1996		93.8	92.2	98.2	98.9	94.4	107.6	88.4	93.2	101.9	90.0	:	97.3	:	90.3	86.0	93.3	101.7	:	:
1997		90.4	89.1	97.1	97.6	92.1	113.3	86.3	89.8	99.3	85.5	:	94.5	:	85.0	83.2	88.0	97.0	:	:
1998		91.1	90.2	99.1	99.9	93.5	120.6	87.4	91.5	98.9	86.5	:	95.0	:	85.3	82.1	87.0	:	:	:
1999	Mar	89.1	87.7	96.8	98.9	91.8	102.9	84.4	88.9	97.3	84.2	:	96.0	:	:	74.9	83.3	:	90.9	95.6
	Apr	89.3	87.7	96.3	98.6	91.6	102.9	84.5	88.9	97.1	84.0	:	96.0	:	:	76.4	84.6	:	91.5	95.6
	May	89.6	88.1	96.2	98.5	91.5	102.6	85.1	89.1	96.9	84.2	:	96.0	:	:	78.9	85.2	:	91.9	95.8
	Jun	89.8	88.3	96.1	98.4	91.4	102.7	85.2	89.1	97.5	84.5	:	96.0	:	:	80.9	84.9	:	92.6	95.9
	Jul	90.1	88.5	96.1	98.8	91.6	102.4	85.3	89.0	97.5	84.9	:	96.0	:	:	82.6	85.5	:	93.1	95.9
	Aug	90.3	88.8	96.3	100.0	91.9	102.6	85.6	88.8	97.5	85.3	:	96.0	:	:	83.3	86.1	:	94.0	96.1
	Sep	91.3	89.9	96.5	101.5	92.8	103.0	86.3	90.0	98.7	86.9	:	98.0	:	:	83.8	87.3	:	94.6	96.0
	Oct	92.2	90.8	96.8	102.1	93.4	104.3	87.1	91.5	99.0	87.8	:	98.0	:	:	85.9	87.8	:	95.3	96.1
	Nov	92.9	91.6	97.8	102.6	93.9	104.1	87.5	91.9	99.0	88.9	:	99.0	:	:	88.6	89.3	:	:	96.5
	Dec	93.5	92.3	98.5	102.9	94.1	104.2	88.6	92.2	99.7	89.9	:	99.0	:	:	90.6	89.7	:	:	:
2000	Jan	94.6	93.3	100.0	102.3	94.7	104.5	90.2	92.8	100.9	91.4	:	100.0	:	:	91.9	92.8	:	:	:
	Feb	95.2	94.0	100.1	103.4	95.3	105.4	90.9	93.7	100.9	92.0	:	100.0	:	:	94.2	92.5	:	:	:
	Mar	96.2	95.3	100.7	104.8	96.5	106.8	92.9	94.1	101.5	93.3	:	101.0	:	:	96.9	92.7	:	:	:
	Apr	97.5	96.7	100.6	104.9	97.4	106.8	95.1	95.4	102.7	95.1	:	103.0	:	:	98.5	95.2	:	:	:
	May	99.0	98.3	:	106.9	98.8	106.9	97.3	97.1	102.8	96.4	:	104.0	:	:	102.0	96.1	:	:	:

<b>1012</b>		Chemische Industrie 1995 = 100		Manufacture of chemicals and chemical products 1995 = 100										Industrie chimique 1995 = 100						
		NACE Rev.1 24																		
		EU-15	EUR-11	B	DK	D	EL	E	F	IRL	I	L	NL	A	P	FIN	S	UK	US	JP
1995		100.0	100.0	100.0	100.0	100.0	100.0	100.0	:	100.0	100.0	100.0	100.0	:	100.0	100.0	100.0	100.0	100.0	100.0
1996		98.4	97.9	98.1	100.6	96.6	104.4	98.2	98.6	102.9	98.1	99.4	97.6	:	98.7	98.1	121.4	98.9	98.7	98.3
1997		99.2	99.1	98.6	99.6	97.6	107.4	100.1	98.9	101.3	100.1	99.4	101.3	:	101.1	100.8	113.3	97.3	98.7	100.0
1998		97.7	97.7	98.0	99.7	97.0	110.9	96.9	97.5	100.2	98.6	95.8	99.0	:	101.1	97.7	114.3	:	:	99.5
1999	Mar	95.7	95.3	96.2	98.2	94.5	106.8	92.9	95.5	101.0	96.6	92.9	96.0	:	100.4	91.4	115.8	:	102.8	97.9
	Apr	95.9	95.6	96.4	98.2	94.8	106.8	94.0	95.6	101.1	96.4	93.7	97.0	:	100.5	91.5	115.6	:	103.0	97.2
	May	95.9	95.6	97.0	98.0	94.8	106.4	94.2	95.4	100.5	96.6	92.7	97.0	:	101.0	91.6	115.8	:	103.3	96.7
	Jun	96.1	95.8	97.1	98.2	94.7	106.7	94.9	95.5	100.5	96.9	92.9	98.0	:	101.0	91.8	115.4	:	103.9	96.8
	Jul	96.9	96.7	97.6	98.6	95.3	107.2	96.8	95.9	100.5	98.6	93.7	99.0	:	101.6	92.2	114.9	:	104.0	96.8
	Aug	97.3	97.2	97.6	97.9	95.3	107.3	98.3	96.4	100.4	99.3	89.4	99.0	:	101.9	91.8	115.7	:	104.4	97.1
	Sep	97.6	97.5	97.7	97.8	95.5	107.6	99.0	96.6	100.7	99.9	90.3	100.0	:	102.2	91.7	115.5	:	104.8	97.4
	Oct	98.9	99.0	98.5	97.3	96.6	107.7	100.5	97.5	101.4	102.2	90.0	102.0	:	102.8	96.6	115.8	:	105.9	97.8
	Nov	99.3	99.4	98.9	97.5	97.0	108.1	101.3	97.9	101.3	102.7	90.7	102.0	:	103.6	99.7	116.1	:	:	99.1
	Dec	99.5	99.6	98.7	97.5	97.2	108.2	101.8	97.9	101.3	102.9	88.2	103.0	:	104.1	100.3	117.5	:	:	99.4
2000	Jan	100.4	100.5	100.0	98.7	97.6	108.1	103.1	98.8	102.1	104.0	90.5	104.0	:	104.8	101.1	118.2	:	:	99.4
	Feb	100.8	101.0	101.3	98.8	97.9	108.4	103.9	99.3	102.8	104.5	90.4	104.0	:	104.8	101.4	118.1	:	:	99.5
	Mar	101.1	101.3	101.7	99.0	98.3	108.3	104.4	99.6	103.1	104.7	88.1	105.0	:	105.0	101.5	118.3	:	:	99.5
	Apr	102.5	102.9	102.8	98.5	99.6	108.6	105.9	101.2	103.6	106.4	89.8	108.0	:	105.4	102.4	120.2	:	:	99.6
	May	102.9	103.3	:	99.0	100.0	108.7	106.7	101.3	103.5	107.5	:	108.0	:	106.1	102.6	119.9	:	:	100.1

**INDUSTRIELLER ERZEUGERPREISINDEX**  
**INDUSTRIAL PRODUCER PRICE INDEX**  
**INDICE DES PRIX À LA PRODUCTION INDUSTRIELLE**



	1013 Herstellung von Gummi- und Kunststoffwaren 1995 = 100										Manufacture of rubber and plastic products 1995 = 100					Industrie du caoutchouc et des plastiques 1995 = 100				
	NACE Rev.1 25																			
	EU-15	EUR-11	B	DK	D	EL	E	F	IRL	I	L	NL	A	P	FIN	S	UK	US	JP	
1995	100.0	100.0	100.0	100.0	100.0	100.0	100.0	100.0	100.0	100.0	100.0	100.0	:	100.0	100.0	100.0	100.0	:	:	
1996	99.8	99.5	100.1	100.5	99.2	104.0	100.6	98.3	:	101.4	98.4	98.3	:	99.7	98.2	100.2	101.4	:	:	
1997	99.3	99.0	99.6	100.5	98.7	107.4	101.6	97.1	:	100.1	97.2	98.5	:	100.2	99.0	100.6	100.8	:	:	
1998	98.6	98.5	99.7	101.0	98.5	114.4	101.3	95.3	:	100.3	98.3	99.2	:	101.3	98.8	99.9	:	:	:	
1999 Mar	97.8	97.5	99.4	99.2	97.7	113.4	100.6	93.4	:	99.3	98.2	100.0	:	99.9	96.0	99.6	:	:	:	
Apr	97.7	97.4	99.7	100.1	97.6	113.4	100.4	93.4	:	99.1	97.3	99.0	:	99.9	96.1	98.6	:	:	:	
May	97.6	97.3	99.6	100.0	97.6	113.6	100.2	93.2	:	99.0	96.9	99.0	:	99.8	95.8	99.6	:	:	:	
Jun	97.6	97.2	99.2	101.9	97.5	113.5	100.5	92.8	:	99.2	98.2	99.0	:	99.0	95.9	99.4	:	:	:	
Jul	97.7	97.3	99.9	101.8	97.7	113.8	100.7	92.8	:	99.3	97.1	99.0	:	95.6	96.3	101.5	:	:	:	
Aug	97.9	97.5	99.9	102.2	97.9	114.1	100.7	93.2	:	99.5	97.1	99.0	:	96.1	96.2	101.8	:	:	:	
Sep	98.2	97.9	99.9	102.3	98.1	116.3	101.7	93.3	:	100.1	96.9	100.0	:	96.6	97.1	102.6	:	:	:	
Oct	98.5	98.3	99.9	103.5	98.5	117.7	101.7	93.6	:	100.8	97.2	100.0	:	97.2	98.3	100.9	:	:	:	
Nov	98.7	98.6	99.9	103.9	98.7	119.1	102.0	93.7	:	101.3	97.4	101.0	:	97.6	99.0	100.4	:	:	:	
Dec	98.9	98.8	100.6	104.4	98.9	119.6	102.3	93.8	:	101.6	96.8	101.0	:	97.6	99.2	103.0	:	:	:	
2000 Jan	99.2	99.1	99.9	104.7	99.1	121.3	102.3	94.5	:	102.0	97.2	102.0	:	100.4	100.5	101.1	:	:	:	
Feb	99.4	99.3	100.7	105.1	99.2	121.6	102.3	94.5	:	102.6	98.9	102.0	:	100.7	100.5	102.9	:	:	:	
Mar	99.6	99.5	100.8	105.6	99.3	123.2	102.9	94.7	:	102.7	98.8	102.0	:	101.0	102.4	99.8	:	:	:	
Apr	99.7	99.7	100.8	105.1	99.4	123.9	102.7	94.9	:	103.1	98.8	103.0	:	100.8	102.5	103.0	:	:	:	
May	100.0	99.9	:	105.8	99.7	125.4	102.9	95.2	:	103.5	:	103.0	:	101.0	103.1	106.8	:	:	:	

	1014 Metallherzeugung und -bearbeitung 1995 = 100										Manufacture of basic metals 1995 = 100					Métallurgie 1995 = 100				
	NACE Rev.1 27																			
	EU-15	EUR-11	B	DK	D	EL	E	F	IRL	I	L	NL	A	P	FIN	S	UK	US	JP	
1995	100.0	100.0	:	100.0	100.0	100.0	100.0	100.0	100.0	100.0	100.0	100.0	:	100.0	100.0	100.0	100.0	100.0	100.0	
1996	94.8	94.2	87.5	97.4	95.0	104.7	92.3	94.3	102.5	94.6	89.6	94.3	:	97.2	90.5	91.7	98.9	97.4	98.2	
1997	95.1	94.9	87.0	99.5	96.6	107.5	94.4	94.5	:	93.3	93.7	95.9	:	100.9	90.9	94.0	96.0	97.9	:	
1998	95.1	95.3	92.9	100.6	98.0	107.7	94.6	93.8	:	93.4	96.0	99.4	:	98.8	87.6	89.3	:	:	:	
1999 Mar	88.7	88.1	:	91.4	91.6	104.2	86.0	87.0	:	86.3	84.3	91.0	:	91.2	77.7	79.8	:	89.5	92.9	
Apr	89.0	88.4	:	95.8	91.9	104.5	86.0	87.1	:	86.6	82.4	92.0	:	91.4	78.9	80.3	:	89.5	92.4	
May	89.4	88.8	:	96.3	92.0	104.7	87.1	87.5	:	86.9	84.4	93.0	:	94.2	80.2	80.8	:	89.6	92.8	
Jun	89.7	89.2	:	96.1	92.0	105.1	88.0	87.9	:	87.8	84.7	92.0	:	96.9	79.7	82.7	:	89.7	92.7	
Jul	90.7	90.2	:	98.3	92.9	106.1	89.9	88.7	:	88.3	85.1	94.0	:	98.5	83.7	83.6	:	90.1	93.7	
Aug	91.0	90.5	:	98.4	93.1	107.1	90.6	89.1	:	88.5	86.6	93.0	:	99.4	84.1	86.0	:	90.6	93.6	
Sep	91.6	91.1	:	98.6	94.2	106.1	89.3	90.3	:	88.7	86.7	93.0	:	101.2	85.2	87.3	:	90.3	93.5	
Oct	91.7	91.3	:	95.7	94.7	106.1	88.1	90.9	:	89.0	87.9	96.0	:	99.4	82.9	85.0	:	91.3	93.8	
Nov	92.2	91.9	:	96.1	95.3	106.1	89.2	91.3	:	89.6	88.7	96.0	:	100.0	83.6	85.0	:	:	93.5	
Dec	92.8	92.5	:	96.8	95.9	107.5	90.2	91.7	:	89.8	90.5	98.0	:	97.6	86.3	85.9	:	:	:	
2000 Jan	94.7	94.5	:	96.0	97.7	107.3	92.0	94.2	:	92.3	89.4	98.0	:	98.4	88.0	90.5	:	:	:	
Feb	95.7	95.7	:	97.3	98.5	109.7	93.5	95.2	:	93.5	89.7	99.0	:	101.7	91.8	91.1	:	:	:	
Mar	96.4	96.4	:	97.4	99.2	110.3	94.6	95.8	:	93.9	89.5	100.0	:	104.3	92.9	94.7	:	:	:	
Apr	97.6	97.5	:	100.7	100.4	111.2	95.3	96.7	:	95.4	91.3	102.0	:	106.9	93.3	97.4	:	:	:	
May	98.8	98.8	:	101.8	101.7	111.7	98.2	97.3	:	96.5	:	102.0	:	107.6	95.8	99.3	:	:	:	

**INDUSTRIELLER ERZEUGERPREISINDEX**  
**INDUSTRIAL PRODUCER PRICE INDEX**  
**INDICE DES PRIX À LA PRODUCTION INDUSTRIELLE**



<b>1015</b>		Erzeugung von Roheisen, Stahl und Ferrolegierungen (EGKS) 1995 = 100										Manufacture of basic iron and steel (ECSC) 1995 = 100					Sidérurgie 1995 = 100				
		NACE Rev.1 271																			
		EU-15	EUR-11	B	DK	D	EL	E	F	IRL	I	L	NL	A	P	FIN	S	UK	US	JP	
1995		100.0		100.0		100.0	100.0	100.0	100.0		100.0					100.0	100.0	100.0		100.0	
1996		98.4		87.5		91.1	103.1	93.6	92.7		98.4					89.7	92.2	96.2		97.4	
1997		93.8		87.0		91.3	106.3	91.0	90.5		96.4					87.4	95.1	91.7		99.6	
1998		94.2		92.9		95.1	106.3	94.1	92.6		97.2		96.0			92.1	89.2				
1999	Mar	84.4		74.6		84.5	103.2	84.2			85.0		81.0			81.0	78.2				
	Apr	84.3		75.1		84.1	103.2	84.5			84.9		82.0			80.8	79.8				
	May	84.3		75.5		83.9	103.2	84.4			85.1		84.0			81.3	78.8				
	Jun	85.4		76.6		84.3	104.0	85.3			88.2		84.0			82.0	81.9				
	Jul	85.9		74.5		84.8	104.0	86.2			88.4		86.0			83.5	82.4				
	Aug	86.4		75.5		85.3	105.7	86.7			88.7		83.0			85.5	84.4				
	Sep	86.8		77.1		86.4	102.9	86.8			88.2		84.0			85.2	85.5				
	Oct	86.7		78.0		87.8	102.9	85.7			86.9		88.0			82.8	83.5				
	Nov	87.2		80.0		88.4	102.9	85.5			88.1		89.0			82.8	84.1				
	Dec	87.5		82.6		88.5	102.9	85.9			88.1		91.0			85.2	86.0				
2000	Jan	90.4		82.3		91.1	102.9	88.7			92.8		91.0			85.9	90.0				
	Feb	91.7		87.6		92.4	103.7	89.9			94.2		91.0			91.7	90.9				
	Mar	93.0		89.6		93.8	104.8	91.0			95.3		95.0			91.8	96.5				
	Apr	95.0		92.6		96.1		91.8			98.3		95.0			95.1	100.2				
	May	96.0				96.8		93.8			99.6		95.0			97.3	100.9				

<b>1016</b>		Maschinenbau 1995 = 100										Manufacture of machinery and equipment 1995 = 100					Fabrication de machines et équipements 1995 = 100				
		NACE Rev.1 29																			
		EU-15	EUR-11	B	DK	D	EL	E	F	IRL	I	L	NL	A	P	FIN	S	UK	US	JP	
1995		100.0	100.0		100.0	100.0	100.0	100.0		100.0	100.0	100.0	100.0			100.0	100.0	100.0	100.0	100.0	
1996		102.4	102.2	98.6	103.3	101.6	105.1	103.0		101.3	104.9	101.1	101.8		102.2	104.8	104.4	102.9	100.0	95.9	
1997		103.7	103.3	96.2	105.5	102.6	109.5	105.1	101.5		107.0	102.4	102.8		104.7	107.9	106.1	105.7	99.5	94.4	
1998		104.7	104.3		107.4	103.3	114.4	106.6	101.9		108.9	104.3	104.3			109.4	107.4				
1999	Mar	105.4	104.8		108.6	103.9	121.9	107.9	101.8		109.5	104.0	105.0			110.3	111.1				
	Apr	105.6	105.0		108.9	104.1	124.3	108.1	101.8		109.6	104.6	106.0			110.7	110.2				
	May	105.7	105.0		108.9	104.1	125.5	108.2	101.9		109.6	104.6	106.0			111.0	110.7				
	Jun	105.6	105.0		108.8	104.1	125.5	108.2	101.9		109.6	104.6	106.0			111.0	110.5				
	Jul	105.7	105.1		108.8	104.2	125.5	108.4	101.8		109.7	104.9	106.0			111.2	111.6				
	Aug	105.7	105.1		109.0	104.2	125.5	108.4	101.8		109.6	104.9	106.0			111.1	111.3				
	Sep	105.7	105.1		109.3	104.2	125.7	108.5	101.8		109.7	104.9	106.0			111.1	111.3				
	Oct	105.9	105.2		109.8	104.4	125.6	108.6	101.7		109.8	104.8	105.0			112.0	111.8				
	Nov	105.9	105.2		109.7	104.4	125.7	108.6	101.8		109.9	105.3	105.0			112.0	112.5				
	Dec	106.0	105.3		109.7	104.5	125.7	108.5	101.9		109.9	105.2	105.0			112.2	112.1				
2000	Jan	106.4	105.6		110.2	104.7	126.3	109.3	102.0		110.2	104.7	106.0			112.2	115.2				
	Feb	106.4	105.6		110.5	104.7	126.6	109.3	102.1		110.5	105.0	106.0			112.3	112.7				
	Mar	106.5	105.7		110.6	104.8	127.6	109.6	102.1		110.6	106.8	106.0			112.5	112.7				
	Apr	106.6	105.9		110.3	105.0	127.6	109.8	102.0		110.7	107.6	106.0			112.6	112.6				
	May	106.6	105.8		110.6	104.9	127.6	110.0	102.0		110.7		106.0			112.6	112.8				

**INDUSTRIELLER ERZEUGERPREISINDEX**  
**INDUSTRIAL PRODUCER PRICE INDEX**  
**INDICE DES PRIX À LA PRODUCTION INDUSTRIELLE**



	NACE Rev.1 31																		
	EU-15	EUR-11	B	DK	D	EL	E	F	IRL	I	L	NL	A	P	FIN	S	UK	US	JP
<b>1017</b>	Herstellung von Geräten der Elektrizitätserzeugung, verteilung u.ä –1995 = 100									Manufacture of electrical machinery and apparatus 1995 = 100					Fabrication de machines et appareils électriques 1995 = 100				
1995	100.0	100.0	:	100.0	100.0	100.0	100.0	100.0	:	100.0	:	100.0	:	:	:	100.0	100.0	:	:
1996	100.9	100.8	105.1	101.2	100.5	100.4	102.8	100.0	:	102.2	:	99.0	:	95.5	108.6	103.7	101.6	:	:
1997	100.7	100.4	106.7	102.5	99.7	110.8	103.6	99.6	:	102.3	:	100.8	:	94.8	116.4	105.2	102.2	:	:
1998	100.4	100.1	106.4	102.9	99.7	114.9	101.5	97.4	:	103.0	:	101.0	:	103.5	120.8	103.9	:	:	:
1999 Mar	99.7	99.3	:	104.7	99.3	111.3	100.5	96.0	:	102.3	:	101.0	:	:	:	100.1	:	:	:
Apr	99.7	99.2	:	103.2	99.4	111.3	100.5	95.9	:	102.0	:	101.0	:	:	:	102.7	:	:	:
May	99.9	99.4	:	103.2	99.8	113.1	100.8	95.8	:	101.9	:	101.0	:	:	:	101.4	:	:	:
Jun	99.6	99.1	:	104.7	99.2	115.7	100.9	95.8	:	101.6	:	101.0	:	:	:	103.3	:	:	:
Jul	99.9	99.4	:	104.6	99.6	118.5	101.3	96.0	:	101.8	:	102.0	:	:	:	102.4	:	:	:
Aug	100.0	99.5	:	105.0	99.6	118.6	101.7	96.2	:	101.9	:	102.0	:	:	:	101.2	:	:	:
Sep	100.0	99.5	:	105.6	99.4	118.7	101.8	96.3	:	102.0	:	102.0	:	:	:	103.5	:	:	:
Oct	100.3	99.8	:	106.0	99.7	121.3	102.2	96.7	:	102.1	:	102.0	:	:	:	104.0	:	:	:
Nov	100.6	100.1	:	105.7	100.1	121.3	102.3	96.9	:	102.3	:	102.0	:	:	:	101.9	:	:	:
Dec	100.7	100.1	:	105.1	100.2	122.1	102.3	97.0	:	102.3	:	102.0	:	:	:	104.1	:	:	:
2000 Jan	101.1	100.5	:	105.4	100.5	122.4	102.5	97.2	:	102.4	:	104.0	:	:	:	102.1	:	:	:
Feb	101.3	100.7	:	105.6	100.6	125.4	103.0	97.2	:	102.8	:	104.0	:	:	:	104.0	:	:	:
Mar	101.5	100.9	:	105.6	100.8	125.5	103.2	97.1	:	103.0	:	104.0	:	:	:	107.2	:	:	:
Apr	101.6	101.0	:	105.1	101.0	128.4	103.2	97.1	:	103.2	:	104.0	:	:	:	103.9	:	:	:
May	101.7	101.1	:	105.9	101.0	131.5	103.3	97.3	:	103.3	:	104.0	:	:	:	106.1	:	:	:

	NACE Rev.1 35																		
	EU-15	EUR-11	B	DK	D	EL	E	F	IRL	I	L	NL	A	P	FIN	S	UK	US	JP
<b>1018</b>	Fahrzeubau <sup>(1)</sup> 1995 = 100									Manufacture of transport equipment <sup>(1)</sup> 1995 = 100					Fabrication de matériels de transport <sup>(1)</sup> 1995 = 100				
1995	:	:	:	100.0	100.0	100.0	100.0	:	:	:	:	100.0	:	:	100.0	:	100.0	:	:
1996	101.9	101.2	:	104.2	100.7	115.6	102.8	:	:	:	:	101.3	:	:	102.5	101.0	102.9	:	:
1997	102.7	101.7	:	105.1	100.5	119.8	103.3	:	:	:	:	104.7	:	:	105.3	99.0	104.9	:	:
1998	105.5	104.2	:	105.3	100.9	133.8	110.9	:	:	:	:	112.9	:	:	106.1	98.7	108.2	:	:
1999 Apr	:	:	:	105.4	101.3	134.6	113.9	:	:	:	:	119.0	:	:	107.8	:	114.1	:	:
May	:	:	:	105.5	101.3	134.6	114.4	:	:	:	:	119.0	:	:	108.0	:	113.8	:	:
Jun	:	:	:	105.5	101.2	132.6	114.4	:	:	:	:	119.0	:	:	108.2	:	114.3	:	:
Jul	:	:	:	107.3	101.2	132.6	114.4	:	:	:	:	119.0	:	:	108.2	:	115.1	:	:
Aug	:	:	:	107.6	101.3	132.6	114.4	:	:	:	:	119.0	:	:	108.4	:	115.7	:	:
Sep	:	:	:	107.6	101.4	132.6	114.4	:	:	:	:	120.0	:	:	108.3	:	115.9	:	:
Oct	:	:	:	106.4	101.2	134.6	115.9	:	:	:	:	120.0	:	:	108.9	:	115.8	:	:
Nov	:	:	:	106.5	101.2	134.6	116.1	:	:	:	:	120.0	:	:	111.9	:	116.3	:	:
Dec	:	:	:	106.2	101.3	134.6	116.1	:	:	:	:	120.0	:	:	112.4	:	116.6	:	:
2000 Jan	:	:	:	105.5	101.6	136.6	115.8	:	:	:	:	120.0	:	:	112.7	:	116.3	:	:
Feb	:	:	:	105.9	101.6	136.6	116.9	:	:	:	:	120.0	:	:	114.3	:	117.0	:	:
Mar	:	:	:	105.7	101.6	136.7	117.0	:	:	:	:	120.0	:	:	114.9	:	117.2	:	:
Apr	:	:	:	107.7	101.7	136.5	117.0	:	:	:	:	120.0	:	:	115.0	:	117.1	:	:
May	:	:	:	106.9	101.8	136.5	120.1	:	:	:	:	120.0	:	:	115.0	:	117.6	:	:
Jun	:	:	:	:	:	:	:	:	:	:	:	:	:	:	:	:	117.6	:	:

(1) Ohne Pkw.

(1) Excluding cars.

(1) Automobiles exclues.

**INDUSTRIELLER ERZEUGERPREISINDEX**  
**INDUSTRIAL PRODUCER PRICE INDEX**  
**INDICE DES PRIX À LA PRODUCTION INDUSTRIELLE**



	1019		Energieversorgung 1995 = 100										Electricity, gas, steam and hot water supply 1995 = 100					Production et distribution d'électricité, de gaz et de chaleur -1995 = 100				
	EU-15	EUR-11	B	DK	D	EL	E	F	IRL	I	L	NL	A	P	FIN	S	UK	US	JP			
1995	:	100.0	100.0	:	100.0	100.0	100.0	100.0	:	100.0	:	100.0	:	100.0	100.0	:	:	:	:			
1996	98.3	98.3	99.1	:	94.0	103.3	100.3	99.7	:	102.6	:	100.7	:	96.7	103.3	105.1	:	:	:			
1997	100.7	100.7	99.2	:	97.7	104.8	97.8	98.6	:	108.6	:	107.0	:	96.0	105.1	103.9	:	:	:			
1998	98.5	98.4	99.1	:	95.9	108.4	94.2	96.5	:	104.0	:	105.8	:	95.6	104.7	94.7	:	:	:			
1999 Mar	:	93.7	96.1	:	90.2	109.9	92.9	94.8	:	95.0	:	102.0	:	87.2	102.0	:	:	:	:			
Apr	:	93.8	95.8	:	91.4	109.9	91.8	94.5	:	94.8	:	101.0	:	87.2	101.7	:	:	:	:			
May	:	93.7	95.0	:	92.1	109.9	92.0	92.5	:	94.7	:	101.0	:	90.7	101.6	:	:	:	:			
Jun	:	93.7	94.9	:	91.9	109.9	91.9	92.5	:	95.0	:	101.0	:	90.7	101.5	:	:	:	:			
Jul	:	94.0	95.1	:	91.5	109.9	92.2	93.4	:	97.0	:	100.0	:	90.7	101.2	:	:	:	:			
Aug	:	94.1	94.8	:	91.2	109.9	92.8	93.4	:	97.9	:	100.0	:	90.7	100.8	:	:	:	:			
Sep	:	94.3	93.1	:	90.0	109.9	93.8	93.4	:	102.3	:	100.0	:	90.7	100.3	:	:	:	:			
Oct	:	94.8	92.9	:	89.9	109.9	93.2	94.9	:	104.2	:	100.0	:	90.7	100.1	:	:	:	:			
Nov	:	95.5	93.0	:	89.7	109.9	93.2	94.9	:	108.4	:	101.0	:	87.2	99.9	:	:	:	:			
Dec	:	95.8	93.5	:	89.9	105.5	93.3	94.9	:	109.5	:	101.0	:	87.2	99.8	:	:	:	:			
2000 Jan	:	96.8	94.7	:	89.7	105.5	93.2	96.6	:	112.9	:	103.0	:	86.8	99.6	:	:	:	:			
Feb	:	97.0	96.7	:	88.8	105.5	93.3	96.6	:	114.7	:	103.0	:	86.8	99.5	:	:	:	:			
Mar	:	97.4	97.0	:	87.4	105.5	93.8	96.7	:	118.5	:	104.0	:	86.8	99.5	:	:	:	:			
Apr	:	98.4	97.1	:	90.4	105.5	93.8	97.9	:	117.2	:	104.0	:	86.8	99.4	:	:	:	:			
May	:	99.8	:	:	91.2	105.5	93.8	98.0	:	122.7	:	104.0	:	90.3	100.1	:	:	:	:			

**LÖHNE**  
**WAGES AND SALARIES**  
**SALAIRES**



1101	Stundenlöhne Industrie nominal 1996 = 100					Hourly wages industry nominal 1996 = 100								Salaires horaires industries nominaux 1996 = 100				
	EU-15	EUR-11	B	DK	D	EL	E	F	IRL	I	L	NL	A	P	FIN	S	UK	US
1995	96.6	96.8	98.1	96.1	96.8	91.9	94.8	97.2	96.3	96.9	98.4	:	96.8	96.3	95.8	93.8	95.9	:
1996	100.0	100.0	100.0	100.0	100.0	100.0	100.0	100.0	100.0	100.0	100.0	100.0	100.0	100.0	100.0	100.0	100.0	:
1997	102.9	102.5	102.1	104.0	101.4	109.0	104.0	102.7	103.7	103.6	101.4	102.8	102.4	:	102.5	104.5	104.5	:
1998	105.6	104.8	104.7	:	103.1	114.4	106.7	104.9	109.3	106.5	100.5	105.8	105.1	:	106.2	108.2	109.4	:
1999	108.4	107.5	107.1	:	105.6	:	109.3	107.4	:	108.9	100.1	109.0	108.1	:	109.5	110.1	113.2	:
1996 III	100.4	100.3	100.4	99.9	100.0	100.9	101.0	100.4	99.4	100.6	89.2	100.3	100.1	101.0	99.2	99.8	101.4	:
IV	100.8	100.9	100.6	100.2	100.3	102.8	101.5	100.9	102.2	101.1	124.1	100.9	101.0	103.0	101.9	101.1	100.3	:
1997 I	101.9	101.6	100.9	102.3	101.0	107.3	102.3	101.6	101.7	102.9	92.9	101.7	101.6	:	102.1	103.2	102.9	:
II	102.8	102.3	102.0	105.7	101.4	108.3	103.8	102.6	102.7	103.1	98.9	102.7	102.2	106.8	102.0	105.1	104.5	:
III	103.2	102.7	102.5	103.9	101.3	109.4	104.9	103.2	103.7	104.0	89.6	103.2	102.5	:	102.2	104.1	105.5	:
IV	103.7	103.3	103.0	104.1	101.8	111.1	105.2	103.6	106.5	104.5	123.9	103.6	103.5	112.3	103.6	105.6	105.0	:
1998 I	104.3	103.6	103.2	:	102.0	112.3	104.8	104.1	107.2	105.0	91.1	104.6	104.1	:	106.0	106.6	107.7	:
II	105.6	104.7	104.9	:	103.2	114.3	106.4	104.7	109.3	106.3	97.9	105.3	104.7	113.5	105.9	109.5	109.8	:
III	105.9	105.0	105.1	:	103.1	114.6	107.9	105.2	108.8	107.0	89.8	106.5	105.0	:	106.1	107.9	110.5	:
IV	106.4	105.7	105.4	:	103.9	116.3	107.7	105.4	112.0	107.6	123.2	106.6	106.5	:	106.8	109.0	109.4	:
1999 I	107.2	106.2	105.7	:	104.4	:	107.8	106.2	:	108.1	90.1	107.5	107.3	:	109.0	109.3	111.8	:
II	108.1	107.0	105.7	:	105.6	:	108.7	106.8	:	108.5	97.7	108.4	107.9	:	109.0	110.8	113.1	:
III	108.9	107.9	108.1	:	105.9	:	110.2	107.8	:	109.4	92.8	110.0	108.2	:	109.4	109.2	114.2	:
IV	109.5	108.7	109.0	:	106.6	:	110.4	108.8	:	109.6	119.7	110.2	109.2	:	110.5	111.0	113.7	:
2000 I	:	:	109.1	:	:	:	110.4	110.8	:	110.2	:	:	:	:	112.8	112.6	117.4	:

1102	Stundenlöhne Industrie real 1996 = 100					Hourly wages industry in real terms 1996 = 100								Salaires horaires industries réels 1996 = 100				
	EU-15	EUR-11	B	DK	D	EL	E	F	IRL	I	L	NL	A	P	FIN	S	UK	US
1995	98.9	98.9	99.9	98.1	97.9	99.1	98.2	99.2	98.3	100.8	99.5	99.6	98.6	99.1	96.9	94.5	98.3	:
1996	100.0	100.0	100.0	100.0	100.0	100.0	100.0	100.0	100.0	100.0	100.0	100.0	100.0	100.0	100.0	100.0	100.0	:
1997	101.1	100.9	100.6	102.0	99.9	103.4	102.1	101.5	102.4	101.6	100.0	100.9	101.3	106.4	101.2	102.6	102.6	:
1998	102.4	102.0	102.2	:	100.9	103.8	102.9	102.9	105.7	102.4	98.2	102.0	103.0	:	103.5	105.2	105.8	:
1999	104.0	103.5	103.4	:	102.8	:	103.1	104.7	:	103.1	96.8	103.1	105.5	:	105.4	106.4	108.0	:
1996 III	100.2	100.1	100.5	99.7	99.8	101.2	100.6	100.4	99.2	100.3	89.1	100.6	100.1	100.4	99.1	99.9	101.2	:
IV	100.2	100.4	100.0	99.4	100.2	100.2	100.5	100.5	101.3	100.3	123.5	100.4	100.6	102.3	101.7	100.9	99.6	:
1997 I	100.8	100.5	99.8	101.2	99.8	103.9	101.0	100.7	100.9	101.5	92.1	100.8	100.6	103.7	101.8	102.5	102.1	:
II	101.1	100.9	100.6	103.4	100.1	102.1	102.4	101.4	101.5	101.3	98.0	101.1	101.1	105.0	100.8	103.3	102.7	:
III	101.2	100.9	100.8	101.7	99.5	104.2	102.7	101.8	102.5	102.0	88.2	101.1	101.3	107.3	100.7	102.0	103.3	:
IV	101.3	101.3	101.2	101.7	100.1	103.4	102.3	101.9	104.5	101.8	121.4	100.7	102.0	109.5	101.7	102.6	102.2	:
1998 I	101.8	101.3	101.4	:	100.2	104.3	101.7	102.4	105.1	101.6	89.2	101.7	102.0	109.9	103.9	104.0	105.2	:
II	102.4	101.9	102.2	:	101.0	102.6	103.0	102.5	105.6	102.3	95.7	101.3	102.6	109.0	103.0	106.0	106.0	:
III	102.6	102.1	102.3	:	100.6	104.1	103.6	103.2	104.7	102.8	87.6	102.9	103.1	:	103.2	105.0	106.7	:
IV	103.0	102.8	102.9	:	101.8	104.0	103.3	103.4	107.5	103.1	120.1	102.2	104.3	:	103.9	105.8	105.1	:
1999 I	103.6	103.0	102.6	:	102.2	:	102.8	104.1	:	103.2	88.2	102.4	104.9	:	106.1	106.3	107.5	:
II	103.7	103.2	102.0	:	102.7	:	102.9	104.0	:	102.9	94.4	102.3	105.4	:	104.7	107.0	107.6	:
III	104.3	103.7	104.2	:	102.7	:	103.4	105.2	:	103.3	89.8	104.1	105.7	:	105.1	105.6	109.0	:
IV	104.5	104.1	104.6	:	103.4	:	103.2	105.6	:	102.9	114.4	103.6	105.8	:	105.6	106.7	108.0	:
2000 I	:	:	103.7	:	:	:	102.2	106.9	:	102.7	:	:	:	:	106.9	108.2	112.0	:



**Energie**

Energy

**Energie**





	1201 Steinkohle- förderung 1 000 t		Coal production 1 000 t													Houille production 1 000 t	
	EU-15	EUR-11	B	DK	D	EL	E	F	IRL	I	L	NL	A	P	FIN	S	UK
1994	132 474	83 503	0	:	57 623	:	18 194	7 538	1	0	:	:	:	147	:	0	48 971
1995	136 129	83 499	0	:	58 858	:	17 627	7 014	0	0	:	:	:	0	:	0	52 630
1996	126 695	78 157	0	:	53 157	:	17 688	7 312	0	0	:	:	:	0	:	0	48 538
1997	121 850	74 869	0	:	51 212	:	17 878	5 779	0	0	:	:	:	0	:	0	46 981
1999 Jan	7 723	5 368	:	:	3 758	:	1 210	400	:	:	:	:	:	:	:	:	2 355
Feb	8 549	5 359	:	:	3 683	:	1 291	385	:	:	:	:	:	:	:	:	3 190
Mar	10 054	6 083	:	:	4 343	:	1 349	391	:	:	:	:	:	:	:	:	3 971
Apr	8 269	5 514	:	:	3 806	:	1 254	454	:	:	:	:	:	:	:	:	2 755
May	8 010	5 065	:	:	3 319	:	1 377	369	:	:	:	:	:	:	:	:	2 945
Jun	8 780	5 245	:	:	3 474	:	1 380	391	:	:	:	:	:	:	:	:	3 535
Jul	7 752	4 843	:	:	3 363	:	1 377	103	:	:	:	:	:	:	:	:	2 909
Aug	7 177	4 892	:	:	3 497	:	1 143	252	:	:	:	:	:	:	:	:	2 285
Sep	9 060	5 571	:	:	3 924	:	1 386	261	:	:	:	:	:	:	:	:	3 489
Oct	8 389	5 198	:	:	3 684	:	1 249	265	:	:	:	:	:	:	:	:	3 191
Nov	8 061	5 329	:	:	3 594	:	1 327	408	:	:	:	:	:	:	:	:	2 732
Dec	7 874	4 848	:	:	3 404	:	1 090	354	:	:	:	:	:	:	:	:	3 026
2000 Jan	:	:	:	:	3 325	:	:	:	:	:	:	:	:	:	:	:	1 729
Feb	:	:	:	:	3 291	:	:	:	:	:	:	:	:	:	:	:	:
Mar	:	:	:	:	3 561	:	:	:	:	:	:	:	:	:	:	:	:

	1202 Naturgas- gewinnung TJ		Natural gas production TJ													Gaz naturel production TJ	
	EU-15	EUR-11	B	DK	D	EL	E	F	IRL	I	L	NL	A	P	FIN	S	UK
1994	7 430 953	4 523 730	43	199 768	670 076	2 213	8 401	134 395	102 045	769 705	:	2 785 407	53 658	:	:	:	2 705 242
1995	7 750 075	4 572 840	10	216 327	689 087	2 041	17 650	129 928	104 630	760 448	:	2 812 399	58 688	:	:	:	2 958 867
1996	8 775 170	4 982 138	80	262 633	749 750	2 154	19 812	111 953	100 844	761 235	:	3 179 381	59 083	:	:	:	3 528 245
1997	8 472 350	4 552 518	6	323 694	747 980	2 088	7 571	98 949	88 678	734 074	:	2 818 715	56 545	:	:	:	3 594 050
1999 Jan	950 827	478 399	0	34 610	78 190	0	1 195	6 462	5 264	59 627	:	322 038	5 623	:	:	:	437 818
Feb	879 663	451 117	0	31 010	69 100	0	690	6 206	4 437	51 549	:	313 908	5 227	:	:	:	397 536
Mar	849 529	422 210	0	32 319	73 600	0	289	7 618	4 437	58 369	:	272 591	5 306	:	:	:	395 000
Apr	711 504	339 998	0	29 046	65 900	0	251	5 562	4 437	56 198	:	198 621	9 029	:	:	:	342 460
May	556 093	250 523	0	23 073	49 300	0	414	1 624	4 512	55 169	:	131 148	8 356	:	:	:	282 497
Jun	518 382	246 270	0	16 558	47 900	0	285	4 334	4 023	55 588	:	129 348	4 792	:	:	:	255 554
Jul	507 280	232 394	0	16 310	45 830	0	327	6 948	3 347	56 998	:	113 321	5 623	:	:	:	258 576
Aug	496 540	230 372	0	18 210	44 720	0	257	7 016	3 497	55 283	:	116 154	3 445	:	:	:	247 958
Sep	517 559	227 972	0	21 637	44 720	0	322	6 001	3 196	50 940	:	118 952	3 841	:	:	:	267 950
Oct	708 789	327 444	0	27 253	69 838	0	351	6 826	4 324	56 845	:	183 360	5 900	:	:	:	354 092
Nov	865 464	417 092	0	32 581	77 541	0	835	6 480	4 813	54 293	:	267 626	5 504	:	:	:	415 791
Dec	1 006 140	493 835	0	36 421	80 440	117	880	6 336	4 475	55 550	:	339 897	6 257	:	:	:	475 767
2000 Jan	:	:	0	36 958	77 881	176	1 593	:	4 023	:	:	341 996	:	:	:	:	468 947
Feb	:	:	0	35 002	70 047	:	665	:	4 061	:	:	291 950	:	:	:	:	435 293
Mar	:	:	0	37 371	65 476	:	369	:	4 249	:	:	:	:	:	:	:	435 293

**ENERGIE**  
**ENERGY**  
**ÉNERGIE**



	1203		Rohöl- förderung 1 000 t														Crude oil production 1 000 t		Pétrole brut production 1 000 t	
	EU-15	EUR-11	B	DK	D	EL	E	F	IRL	I	L	NL	A	P	FIN	S	UK			
1995	153 400	16 006	:	9 170	2 926	457	783	2 503	:	5 236	:	3 479	1 079	:	:	:	4	127 763		
1996	152 038	15 037	:	10 121	2 874	514	512	2 107	:	5 452	:	3 103	989	:	:	:	0	126 366		
1997	151 569	15 181	:	11 360	2 804	465	371	2 132	:	5 948	:	2 930	996	:	:	:	0	124 563		
1998	155 248	14 678	:	11 432	2 934	315	529	1 949	:	5 622	:	2 661	983	:	:	:	0	128 823		
1999 Jan	13 925	1 142	:	1 089	244	0	32	148	:	384	:	250	84	:	:	:	:	11 694		
Feb	13 004	1 061	:	988	205	0	27	135	:	387	:	232	75	:	:	:	:	10 955		
Mar	14 155	1 145	:	1 137	255	0	28	151	:	371	:	256	84	:	:	:	:	11 873		
Apr	13 699	1 103	:	1 108	223	0	26	137	:	408	:	229	80	:	:	:	:	11 488		
May	13 076	1 039	:	1 116	249	0	26	130	:	352	:	199	83	:	:	:	:	10 921		
Jun	12 628	1 025	:	1 190	244	0	26	134	:	338	:	201	82	:	:	:	:	10 413		
Jul	13 897	1 146	:	1 229	231	0	24	148	:	470	:	185	88	:	:	:	:	11 522		
Aug	13 781	1 033	:	1 243	245	0	24	102	:	378	:	197	87	:	:	:	:	11 505		
Sep	13 556	1 172	:	1 293	220	0	22	270	:	394	:	183	83	:	:	:	:	11 091		
Oct	14 466	1 036	:	1 448	213	0	22	171	:	360	:	186	84	:	:	:	:	11 982		
Nov	14 294	995	:	1 423	224	0	22	157	:	318	:	192	82	:	:	:	:	11 876		
Dec	14 125	1 081	:	1 407	195	16	22	150	:	406	:	223	85	:	:	:	:	11 621		
2000 Jan	:	:	:	1 500	205	28	21	:	:	289	:	238	84	:	:	:	:	11 838		
Feb	:	:	:	1 306	203	:	19	:	:	:	:	209	75	:	:	:	:	10 696		
Mar	:	:	:	1 563	216	:	20	:	:	:	:	:	:	:	:	:	:	10 696		

	1204		Rohölverarbeitung in Raffinerien 1 000 t														Crude oil treated in refineries 1 000 t		Pétrole brut traité dans les raffineries 1 000 t	
	EU-15	EUR-11	B	DK	D	EL	E	F	IRL	I	L	NL	A	P	FIN	S	UK			
1995	630 285	490 567	29 327	9 765	114 955	17 765	56 342	82 415	2 261	91 768	:	79 060	9 271	13 496	11 672	19 444	92 744			
1996	649 827	501 473	35 562	10 712	116 321	20 396	55 710	86 528	2 127	90 331	:	80 170	9 687	12 462	12 575	20 586	96 660			
1997	661 977	513 927	36 893	8 627	112 907	20 717	57 581	91 215	2 921	97 293	:	80 040	10 324	13 141	11 612	21 683	97 023			
1998	680 174	536 095	38 232	7 829	119 039	21 118	62 291	94 380	3 177	100 709	:	80 816	9 895	14 186	13 370	21 335	93 797			
1999 Jan	57 475	44 953	3 014	775	10 156	1 947	5 465	7 664	282	8 729	:	6 943	852	865	983	1 911	7 889			
Feb	49 655	38 869	2 637	650	8 888	1 525	4 828	6 544	248	7 133	:	5 863	681	1 146	901	1 693	6 918			
Mar	54 318	42 826	3 481	665	10 094	1 274	5 426	6 785	282	7 502	:	6 316	794	1 142	1 004	1 693	7 860			
Apr	53 339	42 243	3 140	693	8 896	1 532	5 115	7 359	269	7 650	:	6 766	853	1 233	962	1 568	7 303			
May	54 013	42 790	3 247	778	9 248	1 425	5 094	7 569	257	7 792	:	6 583	840	1 163	997	1 562	7 458			
Jun	52 013	40 824	2 807	684	9 361	1 563	4 880	6 793	237	7 345	:	6 408	849	1 199	945	1 682	7 260			
Jul	54 107	42 471	3 000	713	9 474	1 695	5 379	7 386	271	7 404	:	6 538	778	1 271	970	1 836	7 392			
Aug	55 407	43 840	3 094	670	10 002	1 700	5 142	7 752	252	8 303	:	6 332	723	1 242	998	1 887	7 310			
Sep	52 253	41 907	3 144	569	9 700	1 350	5 084	6 109	194	8 542	:	6 414	614	1 128	978	1 655	6 772			
Oct	52 808	41 945	3 115	618	10 032	1 343	4 754	6 901	210	7 696	:	6 280	916	1 059	982	1 820	7 082			
Nov	53 487	41 570	2 535	637	9 837	1 771	5 002	7 310	232	7 764	:	5 947	852	1 125	966	1 845	7 664			
Dec	55 700	43 854	2 951	691	10 222	1 820	5 088	7 298	272	8 329	:	6 633	809	1 202	1 050	1 957	7 378			
2000 Jan	:	:	3 042	743	9 887	1 963	4 869	:	282	7 915	:	7 051	722	1 253	1 031	1 713	7 310			
Feb	:	:	2 806	675	9 349	:	4 852	:	245	:	:	6 413	690	949	950	1 713	7 246			
Mar	:	:	:	527	9 761	:	4 704	:	242	:	:	:	:	431	672	1 911	7 246			

1205		Elektrizität-Nettoerzeugung insgesamt GWh										Electricity Total net production GWh					Électricité production nette total GWh		
		EU-15	EUR-11	B	DK	D	EL	E	F	IRL	I	L	NL	A	P	FIN	S	UK	
1995		2 205 410	1 671 617	70 632	34 512	497 811	38 379	159 473	471 634	16 811	228 862	1 218	77 677	55 031	31 866	60 602	144 246	316 656	
1996		2 288 204	1 732 071	72 360	50 651	515 886	39 285	167 442	490 493	18 085	232 035	1 256	81 760	53 212	33 185	66 357	136 556	329 641	
1997		2 301 630	1 747 500	75 079	41 883	512 768	40 158	182 225	481 379	18 830	238 639	1 232	83 103	55 241	32 854	66 150	143 116	328 973	
1998		2 364 211	1 788 001	79 492	39 194	517 942	42 757	187 955	487 003	20 003	246 264	1 250	87 394	55 896	37 477	67 325	153 788	340 471	
1999	Feb	204 393	153 453	7 021	3 747	44 136	3 656	15 478	44 322	1 703	20 301	78	6 781	4 636	2 751	6 246	14 069	29 468	
	Mar	215 064	158 078	7 385	3 771	46 083	3 597	15 690	44 075	1 831	21 518	77	7 271	4 962	2 934	6 252	15 297	34 321	
	Apr	189 179	144 265	6 583	2 819	41 781	3 205	14 317	41 036	1 684	19 488	75	6 462	4 605	2 847	5 387	13 038	25 852	
	May	182 050	138 813	6 292	2 626	39 166	3 434	14 737	37 077	1 641	20 239	76	6 330	5 318	2 980	4 957	12 497	24 680	
	Jun	183 324	137 791	6 120	2 553	38 586	3 876	15 207	36 258	1 543	21 123	73	6 365	5 279	2 922	4 315	10 432	28 672	
	Jul	183 000	143 719	5 863	1 779	38 800	4 360	16 782	39 111	1 549	22 493	63	6 572	5 230	3 044	4 212	9 075	24 067	
	Aug	172 827	133 326	5 872	2 341	38 014	4 047	15 330	35 475	1 566	18 810	71	6 266	4 697	2 668	4 557	9 295	23 818	
	Sep	186 784	141 552	6 086	2 763	40 024	3 458	15 949	37 707	1 491	21 641	79	6 468	4 534	2 612	4 961	10 057	28 954	
	Oct	197 713	151 923	6 938	3 311	43 285	3 808	15 607	41 766	1 700	21 760	98	7 210	4 808	2 808	5 943	12 822	25 849	
	Nov	208 500	160 324	7 481	3 488	45 593	3 943	16 379	45 530	1 833	21 848	106	7 236	4 973	3 073	6 272	13 241	27 504	
	Dec	227 694	171 392	7 779	4 029	48 684	4 199	17 344	50 802	1 949	22 163	108	7 776	4 839	3 170	6 778	14 829	33 245	
2000	Jan	:	:	7 598	:	:	4 603	18 608	:	:	:	101	:	5 255	:	7 060	:	:	
	Feb	:	:	6 785	:	:	4 097	16 182	:	:	:	105	:	5 179	:	6 286	:	:	
	Mar	:	:	7 298	:	:	4 016	16 833	:	:	:	:	:	:	:	6 497	:	:	
	Apr	:	:	6 443	:	:	:	:	:	:	:	:	:	:	:	:	:	:	

1206		Bruttoinlandsverbrauch (alle Erzeugnisse) 1 000 t ROE										Gross inland consumption (all products) 1 000 toe					Consommation intérieure brute (tous produits) 1 000 tep		
		EU-15	EUR-11	B	DK	D	EL	E	F	IRL	I	L	NL	A	P	FIN	S	UK	
1995		1 363 479	1 049 645	50 456	20 578	336 161	24 140	102 283	235 444	11 043	162 674	3 335	73 264	26 334	19 762	28 889	49 920	219 196	
1996		1 412 686	1 084 201	53 974	23 235	347 744	25 412	100 907	248 989	11 689	162 444	3 401	76 095	28 042	19 982	30 934	51 732	228 107	
1997		1 409 540	1 089 249	55 086	21 595	344 150	25 608	106 115	243 148	12 251	168 054	3 351	74 778	28 507	21 295	32 513	50 346	222 742	
1998		1 437 244	1 110 571	56 175	21 139	343 174	26 900	110 672	251 911	13 042	172 582	3 268	74 681	29 057	22 816	33 193	48 141	230 494	
1998	Oct	112 783	86 756	3 823	1 695	28 252	2 285	9 255	18 697	965	13 444	261	6 508	2 145	1 844	1 563	3 761	18 285	
	Nov	130 675	101 023	5 166	1 831	30 993	2 214	9 792	23 145	1 227	16 266	298	7 658	2 406	1 756	2 318	4 075	21 531	
	Dec	132 803	102 221	6 188	2 078	31 510	2 351	10 479	22 286	982	17 297	306	6 824	2 501	1 897	1 952	4 165	21 988	
1999	Jan	128 658	99 028	5 312	1 821	30 085	2 359	9 779	21 071	1 109	17 135	280	7 196	2 337	1 797	2 925	3 484	21 966	
	Feb	126 505	96 916	5 217	1 665	30 368	2 207	9 428	22 248	1 193	15 408	279	7 045	2 250	1 726	1 755	4 554	21 163	
	Mar	128 577	98 339	4 547	1 873	32 420	2 392	10 451	20 707	1 124	15 224	314	7 033	2 316	1 968	2 233	4 196	21 777	
	Apr	110 835	85 450	4 683	1 499	24 526	1 885	9 580	20 269	986	13 611	272	5 992	2 011	1 836	1 684	3 646	18 356	
	May	101 267	77 784	4 131	1 498	23 555	1 818	8 566	16 309	918	12 198	257	5 760	1 834	1 822	2 375	3 246	16 923	
	Jun	102 062	79 997	4 058	1 306	23 427	1 893	8 845	19 762	1 013	12 185	260	5 395	1 914	1 824	1 315	3 037	15 828	
	Jul	100 141	79 549	3 914	1 228	23 266	2 255	10 109	17 458	1 032	12 350	266	4 976	1 949	2 020	2 209	2 692	14 418	
	Aug	98 277	77 242	4 083	1 460	23 577	2 089	8 906	17 386	1 053	11 065	240	4 920	1 890	1 839	2 283	2 991	14 496	
	Sep	102 469	81 325	4 071	1 434	24 993	1 903	9 026	18 726	1 106	12 630	257	4 843	1 932	1 853	1 888	2 855	14 952	
	Oct	113 808	87 955	4 739	1 634	28 447	2 078	9 414	19 962	1 256	12 170	304	5 635	2 330	1 933	1 764	3 783	18 357	
	Nov	:	:	5 259	1 714	30 884	2 437	10 199	21 453	1 341	:	327	6 915	2 385	1 896	1 978	3 967	18 685	
	Dec	:	:	6 411	1 900	32 453	2 373	10 346	24 578	1 249	:	315	7 649	2 493	1 892	2 043	3 603	21 873	

**ENERGIE**  
**ENERGY**  
**ENERGIE**



1207	Einfuhren insgesamt (alle Erzeugnisse) 1 000 t RÖE								Total imports (all products) 1 000 toe							Importations totales (tous produits) 1 000 tep			
	EU-15	EUR-11	B	DK	D	EL	E	F	IRL	I	L	NL	A	P	FIN	S	UK		
1995	977 583	833 279	63 128	19 005	217 330	22 365	83 862	138 357	8 565	152 036	3 323	105 950	19 369	21 826	19 532	29 723	73 211		
1996	1 021 598	871 306	68 958	19 435	231 223	23 577	82 251	150 108	9 197	153 340	3 451	110 181	20 929	19 366	22 302	31 713	75 568		
1997	1 039 673	890 524	69 337	19 403	231 827	23 095	88 389	149 418	10 820	155 544	3 375	117 257	21 078	20 814	22 664	30 818	75 834		
1998	1 078 730	929 899	72 518	16 727	236 312	24 442	96 658	160 219	11 886	163 522	3 349	118 262	22 274	21 721	23 177	30 354	77 309		
1998 Oct	91 498	79 426	6 148	1 298	21 176	2 054	8 311	12 785	862	13 889	292	10 096	1 815	2 008	2 043	2 580	6 141		
Nov	92 623	80 186	6 312	1 290	21 168	1 810	8 625	12 367	1 243	14 713	291	9 923	1 884	2 100	1 562	2 839	6 497		
Dec	92 630	80 532	6 789	1 372	21 340	2 217	9 105	12 401	894	14 995	329	9 401	1 807	1 642	1 829	2 434	6 075		
1999 Jan	95 939	83 683	6 153	1 442	20 492	2 156	8 773	13 951	1 137	15 671	284	11 108	1 905	2 270	1 940	2 779	5 878		
Feb	84 367	72 571	5 874	1 134	18 917	2 252	7 754	12 270	1 011	13 113	272	8 907	1 688	1 559	1 206	2 489	5 921		
Mar	95 587	83 529	6 251	1 378	20 950	2 182	10 156	13 798	1 078	15 012	319	10 333	1 908	1 971	1 754	2 460	6 038		
Apr	88 587	77 327	6 511	1 405	19 029	1 534	8 655	12 447	1 125	13 428	283	10 144	1 823	2 331	1 551	2 467	5 854		
May	87 324	76 414	5 613	1 468	18 017	1 567	8 496	13 408	958	12 978	261	11 035	1 730	1 933	1 987	1 855	6 020		
Jun	82 417	71 282	5 562	1 383	17 252	1 820	7 943	12 405	890	11 468	257	9 941	1 881	2 103	1 579	2 458	5 474		
Jul	85 429	74 115	5 452	1 330	17 752	2 032	8 749	12 082	1 090	12 728	266	10 127	1 962	2 211	1 696	2 094	5 857		
Aug	83 623	72 502	5 500	1 221	17 262	2 272	8 632	12 889	968	12 918	241	8 847	1 691	2 097	1 456	2 393	5 236		
Sep	82 608	71 701	5 640	1 269	17 365	1 866	8 424	11 826	1 068	13 054	262	9 293	1 595	1 606	1 568	2 486	5 287		
Oct	88 353	77 164	5 646	1 204	19 767	2 379	8 768	12 519	1 258	13 828	295	9 515	1 940	2 116	1 512	2 396	5 210		
Nov	:	:	6 268	1 214	20 625	1 666	8 392	12 619	1 117	:	303	10 122	1 941	2 208	1 649	2 373	5 811		
Dec	:	:	7 353	1 179	21 337	1 703	9 180	14 107	1 257	:	325	10 089	1 877	1 932	1 894	2 702	6 211		

1208	Ausfuhren insgesamt (alle Erzeugnisse) 1 000 t RÖE								Total exports (all products) 1 000 toe							Exportations totales (tous produits) 1 000 tep			
	EU-15	EUR-11	B	DK	D	EL	E	F	IRL	I	L	NL	A	P	FIN	S	UK		
1995	326 339	191 170	19 441	11 083	22 179	4 159	8 450	23 048	950	17 348	66	89 622	1 993	3 950	4 121	10 608	109 319		
1996	342 685	205 137	21 986	13 401	23 439	4 744	8 400	25 795	856	18 889	74	96 161	1 757	2 709	5 073	10 620	108 782		
1997	347 110	207 370	22 272	15 199	23 478	3 901	8 159	27 347	1 330	21 311	78	94 570	2 165	2 379	4 282	10 841	109 799		
1998	354 193	211 952	22 536	14 901	23 539	3 337	9 446	27 538	1 260	23 155	96	94 797	2 432	2 300	4 852	10 343	113 661		
1999 Jan	28 996	17 555	1 820	1 266	2 102	290	696	1 785	122	1 569	6	8 976	191	81	208	1 017	8 869		
Feb	28 392	17 095	1 443	1 469	1 893	239	492	1 964	87	2 022	6	8 468	175	134	410	927	8 662		
Mar	30 708	18 715	2 169	1 402	2 126	233	641	2 267	119	1 623	8	8 851	235	130	545	906	9 451		
Apr	29 200	16 491	1 786	1 507	2 342	217	467	1 868	108	1 656	6	7 466	226	176	389	812	10 173		
May	28 298	16 024	2 000	1 246	1 915	315	754	1 875	93	1 740	4	6 784	235	262	362	789	9 925		
Jun	27 818	15 745	2 047	1 496	2 030	361	632	1 491	101	1 606	6	7 014	271	145	404	775	9 441		
Jul	29 268	15 998	2 042	1 347	1 971	314	713	1 945	107	1 641	4	6 801	245	176	353	900	10 710		
Aug	27 504	15 426	1 978	1 306	2 382	505	628	1 930	97	1 592	5	6 149	230	107	328	891	9 375		
Sep	30 425	16 591	2 129	1 592	2 448	330	901	1 926	64	2 028	7	6 391	205	125	368	932	10 980		
Oct	30 014	16 702	1 959	1 741	2 362	328	654	1 858	39	1 760	6	7 326	216	172	350	756	10 486		
Nov	:	:	1 901	1 774	2 136	344	623	1 795	74	:	8	8 539	233	172	333	997	11 773		
Dec	:	:	2 242	2 027	2 400	339	532	2 021	123	:	9	9 570	223	115	396	965	10 881		
2000 Jan	:	:	:	:	:	:	:	:	:	:	8	:	194	:	308	:	:		
Feb	:	:	:	:	:	:	:	:	:	:	6	:	226	:	314	:	:		
Mar	:	:	:	:	:	:	:	:	:	:	:	:	:	:	244	:	:		

**Dienstleistungen**  
*Services*  
**Services**







**EINZELHANDEL**  
**RETAIL TRADE**  
**COMMERCE DE DÉTAIL**



	1301																
	Absatzvolumen des Einzelhandels 1995 = 100 <sup>(1)</sup>								Volume of retail sales 1995 = 100 <sup>(1)</sup>				Volume des ventes 1995 = 100 <sup>(1)</sup>				
	EU-15	EUR-11	B	DK	D	EL	E	F	IRL	I	L	NL	A	P	FIN	S	UK
1996	101.0	100.5	101.3	101.3	99.1	101.3	98.2	101.2	106.7	101.3	99.5	102.9	101.3	:	104.3	100.7	103.3
1997	102.8	101.7	104.4	103.3	97.4	102.3	100.4	104.3	114.9	102.5	106.2	107.2	102.6	:	108.6	103.0	108.5
1998	105.6	104.5	109.2	105.5	98.1	104.1	106.4	108.8	125.1	103.5	108.8	111.6	105.0	:	114.5	106.9	111.9
1999	108.4	107.0	111.3	106.7	98.9	107.7	109.9	114.2	131.1	104.4	111.3	115.5	109.1	:	118.9	113.1	115.7
1999 May	107.6	106.1	106.9	107.9	98.2	108.5	109.5	112.7	127.3	104.4	108.0	114.8	108.6	:	117.4	112.6	114.8
Jun	108.2	106.9	107.8	107.1	99.5	109.2	110.0	116.2	128.2	104.5	113.6	115.8	110.3	:	120.2	111.4	115.0
Jul	108.3	106.9	113.3	106.3	99.0	108.3	111.4	114.9	130.3	104.2	114.7	115.6	111.3	:	119.8	112.8	115.4
Aug	108.8	107.3	112.6	107.0	99.7	107.9	111.1	114.3	130.3	104.3	108.8	115.8	113.2	:	120.2	116.0	116.1
Sep	108.5	106.9	110.2	105.6	97.3	107.3	109.8	113.3	131.4	104.6	109.1	115.4	110.0	:	120.0	112.9	116.1
Oct	109.7	108.4	113.1	107.8	99.9	107.6	111.3	120.0	132.4	104.9	109.3	116.7	110.4	:	119.9	114.3	117.0
Nov	109.8	108.3	115.8	108.0	98.5	108.3	112.5	122.0	136.8	104.7	115.3	117.1	110.8	:	120.5	116.4	117.4
Dec	109.9	108.1	116.7	109.4	98.9	108.8	111.5	113.9	135.0	104.5	117.0	118.4	108.8	:	121.5	117.7	118.1
2000 Jan	110.3	108.5	115.9	:	98.3	108.7	112.4	:	134.1	104.5	112.6	117.8	110.2	:	122.1	118.1	120.0
Feb	110.8	109.3	118.1	:	100.5	107.6	113.0	:	135.6	104.4	116.8	120.0	110.3	:	121.0	119.9	118.5
Mar	110.3	108.4	111.9	:	96.9	:	114.0	:	138.0	104.0	:	119.3	110.3	:	122.5	119.3	119.0
Apr	111.6	110.0	114.3	:	102.0	:	114.8	:	140.4	104.4	:	119.7	:	:	123.2	119.6	118.9
May	:	:	:	:	:	:	:	:	:	:	:	:	:	:	:	:	119.4

	1302																
	Absatzvolumen des Einzelhandels: Nahrungs- und Genußmittel 1995 = 100 <sup>(1)</sup>								Volume of retail sales: food, beverages and tobacco 1995 = 100 <sup>(1)</sup>				Volume des ventes: alimentation, boissons, tabac 1995 = 100 <sup>(1)</sup>				
	EU-15	EUR-11	B	DK	D	EL	E	F	IRL	I	L	NL	A	P	FIN	S	UK
1996	100.9	100.7	103.5	99.6	99.2	100.1	96.2	101.4	102.5	103.1	97.2	101.8	98.5	:	102.2	101.3	102.0
1997	102.6	101.9	107.2	101.3	96.8	102.4	97.0	104.7	106.4	105.7	101.1	103.6	98.6	:	103.8	102.1	105.9
1998	104.6	103.8	109.1	101.6	96.9	104.9	101.3	108.1	111.5	107.2	104.7	103.7	99.1	:	108.1	101.7	108.9
1999	107.6	107.0	110.6	105.3	99.2	109.0	103.8	113.8	115.2	108.9	107.8	104.4	105.2	:	111.3	103.9	110.8
1999 May	106.2	105.7	106.7	105.4	97.8	110.1	99.8	108.1	113.5	108.3	105.7	103.9	103.4	:	110.1	103.0	109.7
Jun	108.0	107.6	108.4	103.7	100.1	109.5	102.6	118.3	114.3	110.1	113.0	104.1	104.8	:	112.3	103.0	110.1
Jul	107.5	106.9	113.8	104.7	99.3	109.0	103.8	114.3	115.2	108.1	110.2	104.5	107.4	:	111.5	103.9	110.2
Aug	107.8	107.2	112.6	104.4	99.3	111.5	106.7	112.5	116.5	109.2	103.0	104.4	108.7	:	113.1	105.8	110.2
Sep	108.1	107.5	111.4	105.1	99.0	107.2	105.3	113.7	117.4	109.2	107.0	105.1	108.3	:	112.6	104.1	111.5
Oct	109.3	108.8	110.5	107.5	99.7	109.4	105.3	123.4	116.3	109.8	101.6	104.8	107.2	:	112.3	104.8	111.1
Nov	109.2	108.6	112.0	107.2	99.6	109.6	106.7	121.6	119.6	110.4	110.9	105.7	107.2	:	112.1	105.6	111.5
Dec	109.1	108.3	114.4	121.0	100.2	112.1	105.9	111.5	116.1	109.6	113.5	106.5	105.3	:	112.7	105.6	114.5
2000 Jan	109.5	108.9	112.4	:	99.9	112.3	107.2	:	119.3	110.0	106.0	106.2	103.8	:	113.6	105.3	113.1
Feb	109.9	109.4	114.3	:	100.4	109.3	106.9	:	117.6	110.3	110.5	106.8	103.7	:	113.0	106.0	112.3
Mar	109.7	109.2	109.3	:	100.0	:	108.2	:	116.3	109.0	:	107.5	104.7	:	112.6	105.2	112.4
Apr	110.9	110.3	111.9	:	102.1	:	110.4	:	123.0	109.6	:	108.1	:	:	114.0	106.7	113.1
May	:	:	:	:	:	:	:	:	:	:	:	:	:	:	:	:	112.6

(1) saisonbereinigte Angaben.

(1) Seasonally adjusted data.

(1) Données désaisonnalisées.

**EINZELHANDE;  
RETAIL TRADE  
COMMERCE DE DÉTAIL**



<b>1303</b>		Absatzvolumen des Einzelhandels: Textilien, Bekleidung, Schuhe <sup>(1)</sup> –1995=100							Volume of retail sales: Textiles, clothing and footwear <sup>(1)</sup> 1995 = 100							Volume de vente: Textiles, habillement et chaussures <sup>(1)</sup> 1995 = 100		
	EU-15	EUR-11	B	DK	D	EL	E	F	IRL	I	L	NL	A	P	FIN	S	UK	
1996	100.0	99.0	96.8	101.4	98.4	97.5	96.4	100.4	109.6	98.8	99.4	101.9	101.9	:	100.9	99.6	104.8	
1997	101.8	99.6	98.8	105.5	96.0	96.5	98.4	103.6	124.6	99.5	103.1	104.8	101.7	:	105.5	98.9	111.3	
1998	103.5	101.4	105.4	107.6	94.6	97.6	101.1	109.1	144.1	100.4	107.3	109.3	103.8	:	111.5	105.7	112.5	
1999	105.6	102.7	106.7	108.8	94.7	100.6	103.7	112.6	169.5	101.6	105.6	111.5	98.6	:	114.9	112.0	117.5	
1999 May	105.1	102.3	104.7	107.3	94.3	102.7	102.7	125.4	162.1	101.5	105.2	114.1	100.8	:	109.8	112.4	117.7	
Jun	105.9	103.0	107.2	111.1	97.2	101.2	101.4	110.6	167.7	101.4	104.9	112.7	105.0	:	118.0	109.0	116.6	
Jul	105.4	102.5	106.2	108.0	95.6	98.1	104.9	118.2	178.5	100.5	109.7	111.4	98.8	:	118.9	112.3	117.5	
Aug	106.0	103.1	108.1	111.0	96.7	100.9	103.0	114.9	166.5	100.9	107.2	109.3	107.4	:	117.8	117.0	118.4	
Sep	104.0	99.2	104.1	94.0	86.1	101.1	104.5	102.4	167.8	100.7	94.7	98.1	93.3	:	112.7	104.5	114.9	
Oct	106.8	104.2	112.6	112.2	96.4	102.7	106.5	113.8	170.4	101.5	107.1	117.1	100.5	:	116.7	112.6	119.1	
Nov	106.5	103.9	109.2	107.8	94.7	102.3	106.0	120.7	174.5	101.4	108.0	112.2	96.4	:	115.2	115.6	119.2	
Dec	106.6	102.9	108.7	112.2	94.8	104.4	105.8	115.2	177.8	100.3	108.5	113.4	96.3	:	117.2	118.1	120.1	
2000 Jan	106.3	102.4	115.3	:	89.8	106.5	104.5	:	191.7	99.5	109.1	113.2	101.8	:	118.1	117.9	122.7	
Feb	107.8	105.0	117.9	:	101.0	101.8	106.1	:	202.4	98.8	108.3	118.4	103.4	:	116.4	120.0	122.1	
Mar	105.9	101.7	117.0	:	89.8	:	106.0	:	195.6	97.6	:	116.3	102.9	:	116.8	122.9	121.3	
Apr	106.8	103.4	115.6	:	98.1	:	102.2	:	203.7	97.8	:	118.1	:	:	:	119.4	121.1	
May	:	:	:	:	:	:	:	:	:	:	:	:	:	:	:	:	122.9	

<b>1304</b>		Absatzvolumen des Einzelhandels: Haushaltsartikel <sup>(1)</sup> 1995 = 100							Volume of retail sales: household equipment <sup>(1)</sup> 1995 = 100							Volume des ventes: produit d'équipement du ménage <sup>(1)</sup> –1995 = 100		
	EU-15	EUR-11	B	DK	D	EL	E	F	IRL	I	L	NL	A	P	FIN	S	UK	
1996	100.9	100.1	98.2	:	98.0	108.6	99.6	102.1	106.9	99.8	100.2	104.1	104.1	:	108.2	94.4	106.8	
1997	103.2	101.1	103.1	:	96.8	115.1	102.8	105.4	117.8	98.5	114.3	113.2	104.8	:	116.5	102.7	117.0	
1998	107.8	105.0	109.5	:	98.9	113.8	114.0	112.9	130.6	98.0	123.8	123.5	104.0	:	126.0	115.2	125.2	
1999	111.6	107.7	114.0	:	99.0	114.9	119.7	120.5	155.8	97.3	128.9	130.7	112.2	:	130.9	128.6	135.2	
1999 May	110.7	107.0	108.1	:	98.6	116.5	119.2	121.5	151.2	97.6	121.9	130.1	120.4	:	131.1	126.5	133.4	
Jun	111.0	107.2	113.3	:	99.9	119.1	119.2	118.6	150.1	97.3	133.9	130.3	116.1	:	129.5	124.5	135.0	
Jul	111.9	108.5	116.1	:	99.0	117.5	121.0	118.5	156.2	97.6	129.9	129.7	116.6	:	133.8	130.4	135.5	
Aug	113.2	109.6	116.1	:	100.1	116.4	121.5	122.8	157.0	97.1	128.8	132.3	121.1	:	132.6	133.0	137.8	
Sep	112.3	107.9	112.4	:	99.7	115.9	121.1	120.1	156.0	97.5	127.5	132.2	115.0	:	132.4	127.2	137.6	
Oct	113.1	109.0	113.6	:	100.6	112.5	122.5	120.1	157.7	97.2	129.6	133.3	112.0	:	135.5	134.2	139.4	
Nov	113.7	109.5	117.3	:	98.6	110.0	123.7	131.5	169.0	97.2	141.4	133.2	111.1	:	132.3	134.1	139.6	
Dec	113.5	108.4	115.2	:	101.0	114.2	123.9	122.6	174.8	97.0	137.8	134.0	106.7	:	135.6	138.1	137.3	
2000 Jan	115.3	109.9	117.7	:	100.3	113.5	126.8	:	156.2	96.5	135.7	136.4	105.2	:	136.8	142.3	147.5	
Feb	115.3	110.8	118.2	:	103.5	113.3	127.5	:	166.7	96.6	140.7	138.0	109.4	:	136.3	144.6	141.4	
Mar	115.4	110.2	117.1	:	100.7	:	128.3	:	164.0	97.0	:	136.1	111.3	:	137.9	146.7	146.9	
Apr	116.5	111.8	113.7	:	104.1	:	129.5	:	163.9	97.3	:	137.5	:	:	:	148.5	145.6	
May	:	:	:	:	:	:	:	:	:	:	:	:	:	:	:	:	146.2	

(<sup>1</sup>) saisonbereinigte Angaben.

(<sup>1</sup>) Seasonally adjusted data.

(<sup>1</sup>) Données désaisonnalisées.

**EINZELHANDEL**  
**RETAIL TRADE**  
**COMMERCE DE DÉTAIL**



	<b>1305</b>																					
	Erstzulassung von Privatfahrzeugen und Kombiwagen –1995 = 100 <sup>(1)</sup>											First registration of private and commercial cars 1995 = 100 <sup>(1)</sup>						Premières immatriculations des voitures particulières et commerciales –1995 = 100 <sup>(1)</sup>				
	EU-15 <sup>(2)</sup>	EUR-11	B	DK	D	EL	E	F	IRL	I	L	NL <sup>(3)</sup>	A	P	FIN	S	UK					
1996	106.4	107.7	110.3	105.0	105.5	111.6	111.2	110.5	132.2	103.7	106.8	106.1	110.0	113.1	120.0	114.3	99.7					
1997	111.9	112.2	109.9	112.6	106.5	128.9	125.3	88.7	152.1	144.2	110.4	107.1	98.2	118.4	130.8	147.9	106.6					
1998	120.2	120.9	125.3	119.9	112.8	143.2	146.9	100.7	167.5	141.4	124.7	121.7	105.8	137.7	157.4	163.8	111.7					
1999	127.1	128.4	136.2	105.9	114.8	207.8	:	111.3	205.9	140.5	140.5	:	:	149.4	170.7	191.7	:					
1999 Feb	122.3	125.2	129.8	111.6	110.8	180.7	169.0	106.0	189.0	142.4	133.0	140.0	94.5	160.4	163.7	172.9	51.5					
Mar	132.4	130.4	135.5	112.3	116.6	202.4	170.5	107.3	206.9	145.2	145.4	140.1	115.6	161.6	166.4	190.1	200.5					
Apr	128.2	127.5	128.4	101.0	112.0	201.1	158.6	107.3	185.6	138.2	124.1	137.1	110.1	153.1	171.1	167.8	114.8					
May	128.4	125.8	134.5	105.4	115.0	210.9	176.4	107.6	195.0	137.9	128.0	137.2	108.9	151.7	171.0	183.9	118.8					
Jun	131.2	129.3	142.3	109.9	116.6	205.4	178.0	97.5	207.7	143.8	142.5	133.9	117.0	157.1	172.8	190.8	127.4					
Jul	134.6	131.1	138.9	107.2	120.8	221.6	:	122.9	204.7	139.1	141.0	132.7	111.4	156.1	176.2	207.4	494.1					
Aug	85.9	132.1	142.6	98.8	118.6	208.2	:	116.5	218.5	135.6	144.5	130.8	118.5	150.9	172.3	194.8	16.4					
Sep	138.4	128.0	138.8	97.8	114.7	199.7	:	107.1	230.9	139.5	149.0	132.1	:	155.4	178.8	192.8	266.2					
Oct	131.1	126.0	138.1	96.2	112.4	225.2	:	112.3	220.5	141.1	142.8	126.7	:	138.4	175.9	187.2	:					
Nov	133.1	129.0	140.3	101.2	110.6	233.3	:	109.2	225.2	141.2	143.1	:	:	143.8	170.3	205.9	:					
Dec	135.2	131.3	136.9	119.6	114.1	196.9	:	115.1	:	145.3	144.1	:	:	110.9	175.3	238.3	:					
2000 Jan	:	:	148.3	93.4	:	240.3	:	116.7	:	148.9	145.8	:	:	:	183.3	170.5	:					
Feb	:	:	148.0	92.8	:	243.2	:	:	:	:	:	:	:	:	183.0	188.4	:					

(1) Saisonbereinigte Angaben.

(2) EUR: Gewogener Durchschnitt der Indizes der Länder, die vergleichbare Daten liefern.

(3) Lieferungen.

(1) Seasonally adjusted data.

(2) EUR: weighted mean of the indices of countries providing comparable data.

(3) Deliveries.

(1) Données désaisonnalisées.

(2) EUR: moyenne pondérée des indices des pays fournissant des données comparables.

(3) Livraisons.

**TOURISMUS**  
**TOURISM**  
**TOURISME**



	1401		Übernachtungen von inländischen Gästen in Hotels und ähnlichen Betrieben <sup>(1)</sup>														Nights of residents in hotels and similar establishments <sup>(1)</sup>														Nuitées des résidents dans les hôtels et établissements assimilés <sup>(1)</sup>																				
	EU-15	EUR-11	B	DK	D	EL	E	F	IRL	I	L	NL	A	P	FIN	S	UK	EU-15	EUR-11	B	DK	D	EL	E	F	IRL	I	L	NL	A	P	FIN	S	UK	EU-15	EUR-11	B	DK	D	EL	E	F	IRL	I	L	NL	A	P	FIN	S	UK
1996	587 100.0	:	3 140.0	4 200.2	144 746.7	12 177.7	58 043.1	90 720.7	5 647.0	122 918.1	92.4	9 074.1	15 891.8	8 100.9	8 754.7	14 667.9	88 900.0	587 100.0	:	3 140.0	4 200.2	144 746.7	12 177.7	58 043.1	90 720.7	5 647.0	122 918.1	92.4	9 074.1	15 891.8	8 100.9	8 754.7	14 667.9	88 900.0	587 100.0	:	3 140.0	4 200.2	144 746.7	12 177.7	58 043.1	90 720.7	5 647.0	122 918.1	92.4	9 074.1	15 891.8	8 100.9	8 754.7	14 667.9	88 900.0
1997	599 173.5	474 671.8	3 338.0	4 170.5	144 497.0	13 609.4	61 298.2	94 059.7	5 583.0	122 223.4	83.0	10 739.0	16 088.2	8 499.1	9 114.7	14 815.2	94 900.0	599 173.5	474 671.8	3 338.0	4 170.5	144 497.0	13 609.4	61 298.2	94 059.7	5 583.0	122 223.4	83.0	10 739.0	16 088.2	8 499.1	9 114.7	14 815.2	94 900.0	599 173.5	474 671.8	3 338.0	4 170.5	144 497.0	13 609.4	61 298.2	94 059.7	5 583.0	122 223.4	83.0	10 739.0	16 088.2	8 499.1	9 114.7	14 815.2	94 900.0
1998	:	:	3 497.9	4 339.5	147 273.9	13 984.4	66 552.4	96 696.0	:	126 178.4	80.9	12 622.0	16 482.6	9 164.0	9 494.4	15 643.0	81 092.9	:	:	3 497.9	4 339.5	147 273.9	13 984.4	66 552.4	96 696.0	:	126 178.4	80.9	12 622.0	16 482.6	9 164.0	9 494.4	15 643.0	81 092.9	:	:	3 497.9	4 339.5	147 273.9	13 984.4	66 552.4	96 696.0	:	126 178.4	80.9	12 622.0	16 482.6	9 164.0	9 494.4	15 643.0	81 092.9
1999	:	:	3 651.5	:	:	:	81 138.0	:	:	:	67.1	:	17 241.3	:	9 599.7	:	81 092.9	:	:	3 651.5	:	:	:	81 138.0	:	:	:	67.1	:	17 241.3	:	9 599.7	:	81 092.9	:	:	3 651.5	:	:	:	81 138.0	:	:	:	67.1	:	17 241.3	:	9 599.7	:	81 092.9
1999 Feb	:	:	216.8	289.5	8 955.4	:	4 567.7	7 272.4	:	6 710.7	4.6	:	1 590.3	560.4	665.6	:	5 080.0	:	:	216.8	289.5	8 955.4	:	4 567.7	7 272.4	:	6 710.7	4.6	:	1 590.3	560.4	665.6	:	5 080.0	:	:	216.8	289.5	8 955.4	:	4 567.7	7 272.4	:	6 710.7	4.6	:	1 590.3	560.4	665.6	:	5 080.0
Mar	:	:	201.2	357.1	10 095.3	:	5 812.4	8 129.5	:	7 057.4	5.3	:	1 451.6	666.2	856.2	:	6 940.0	:	:	201.2	357.1	10 095.3	:	5 812.4	8 129.5	:	7 057.4	5.3	:	1 451.6	666.2	856.2	:	6 940.0	:	:	201.2	357.1	10 095.3	:	5 812.4	8 129.5	:	7 057.4	5.3	:	1 451.6	666.2	856.2	:	6 940.0
Apr	:	:	287.0	325.3	11 406.6	:	7 052.0	8 766.6	:	7 450.8	5.9	:	1 029.5	761.4	811.6	:	8 100.0	:	:	287.0	325.3	11 406.6	:	7 052.0	8 766.6	:	7 450.8	5.9	:	1 029.5	761.4	811.6	:	8 100.0	:	:	287.0	325.3	11 406.6	:	7 052.0	8 766.6	:	7 450.8	5.9	:	1 029.5	761.4	811.6	:	8 100.0
May	:	:	340.7	395.0	15 029.4	:	6 283.7	9 888.2	:	8 214.7	6.4	:	1 300.5	692.4	676.9	:	7 600.0	:	:	340.7	395.0	15 029.4	:	6 283.7	9 888.2	:	8 214.7	6.4	:	1 300.5	692.4	676.9	:	7 600.0	:	:	340.7	395.0	15 029.4	:	6 283.7	9 888.2	:	8 214.7	6.4	:	1 300.5	692.4	676.9	:	7 600.0
Jun	:	:	303.6	409.5	15 011.5	:	6 735.6	10 215.5	:	13 464.9	6.2	:	1 570.3	809.4	837.4	:	8 130.0	:	:	303.6	409.5	15 011.5	:	6 735.6	10 215.5	:	13 464.9	6.2	:	1 570.3	809.4	837.4	:	8 130.0	:	:	303.6	409.5	15 011.5	:	6 735.6	10 215.5	:	13 464.9	6.2	:	1 570.3	809.4	837.4	:	8 130.0
Jul	:	:	507.5	429.9	15 700.1	:	9 359.0	11 548.3	:	21 195.8	5.9	:	1 979.3	1 049.9	1 085.3	:	10 750.0	:	:	507.5	429.9	15 700.1	:	9 359.0	11 548.3	:	21 195.8	5.9	:	1 979.3	1 049.9	1 085.3	:	10 750.0	:	:	507.5	429.9	15 700.1	:	9 359.0	11 548.3	:	21 195.8	5.9	:	1 979.3	1 049.9	1 085.3	:	10 750.0
Aug	:	:	474.5	440.4	17 348.3	:	12 026.5	13 387.4	:	27 679.6	7.3	:	2 289.8	1 437.1	817.0	:	12 780.0	:	:	474.5	440.4	17 348.3	:	12 026.5	13 387.4	:	27 679.6	7.3	:	2 289.8	1 437.1	817.0	:	12 780.0	:	:	474.5	440.4	17 348.3	:	12 026.5	13 387.4	:	27 679.6	7.3	:	2 289.8	1 437.1	817.0	:	12 780.0
Sep	:	:	338.3	441.0	17 480.4	:	8 670.6	10 608.8	:	12 793.8	5.7	:	1 610.8	949.5	805.4	:	9 130.0	:	:	338.3	441.0	17 480.4	:	8 670.6	10 608.8	:	12 793.8	5.7	:	1 610.8	949.5	805.4	:	9 130.0	:	:	338.3	441.0	17 480.4	:	8 670.6	10 608.8	:	12 793.8	5.7	:	1 610.8	949.5	805.4	:	9 130.0
Oct	:	:	305.0	400.0	15 399.9	:	6 846.0	8 705.5	:	6 817.1	4.4	:	1 185.6	725.5	753.9	:	9 310.0	:	:	305.0	400.0	15 399.9	:	6 846.0	8 705.5	:	6 817.1	4.4	:	1 185.6	725.5	753.9	:	9 310.0	:	:	305.0	400.0	15 399.9	:	6 846.0	8 705.5	:	6 817.1	4.4	:	1 185.6	725.5	753.9	:	9 310.0
Nov	:	:	268.8	406.1	10 095.6	:	4 906.0	7 068.9	:	4 977.9	5.2	:	862.2	588.6	724.7	:	6 730.0	:	:	268.8	406.1	10 095.6	:	4 906.0	7 068.9	:	4 977.9	5.2	:	862.2	588.6	724.7	:	6 730.0	:	:	268.8	406.1	10 095.6	:	4 906.0	7 068.9	:	4 977.9	5.2	:	862.2	588.6	724.7	:	6 730.0
Dec	:	:	251.5	254.9	9 694.1	:	4 936.2	6 749.0	:	5 490.0	5.2	:	952.0	541.2	564.3	:	5 070.0	:	:	251.5	254.9	9 694.1	:	4 936.2	6 749.0	:	5 490.0	5.2	:	952.0	541.2	564.3	:	5 070.0	:	:	251.5	254.9	9 694.1	:	4 936.2	6 749.0	:	5 490.0	5.2	:	952.0	541.2	564.3	:	5 070.0
2000 Jan	:	:	164.0	271.6	8 798.4	:	4 179.7	:	:	:	:	:	1 371.6	:	532.4	:	6 450.0	:	:	164.0	271.6	8 798.4	:	4 179.7	:	:	:	:	:	1 371.6	:	532.4	:	6 450.0	:	:	164.0	271.6	8 798.4	:	4 179.7	:	:	:	:	:	1 371.6	:	532.4	:	6 450.0
Feb	:	:	203.8	296.9	9 686.0	:	4 790.3	:	:	:	:	:	1 918.2	:	738.3	:	7 750.0	:	:	203.8	296.9	9 686.0	:	4 790.3	:	:	:	:	:	1 918.2	:	738.3	:	7 750.0	:	:	203.8	296.9	9 686.0	:	4 790.3	:	:	:	:	:	1 918.2	:	738.3	:	7 750.0
Mar	:	:	:	367.2	10 685.1	:	5 750.3	:	:	:	:	:	1 405.5	:	904.6	:	9 190.0	:	:	:	367.2	10 685.1	:	5 750.3	:	:	:	:	:	1 405.5	:	904.6	:	9 190.0	:	:	:	367.2	10 685.1	:	5 750.3	:	:	:	:	:	1 405.5	:	904.6	:	9 190.0
Apr	:	:	:	:	12 365.9	:	7 429.4	:	:	:	:	:	:	:	808.9	:	:	:	:	:	:	12 365.9	:	7 429.4	:	:	:	:	:	:	:	808.9	:	:	:	:	12 365.9	:	7 429.4	:	:	:	:	:	:	:	808.9	:	:	:	:

	1402		Übernachtungen von nicht-inländischen Gästen in Hotels und ähnlichen Betrieben <sup>(1)</sup>														Nights of non-residents in hotels and similar establishments <sup>(1)</sup>														Nuitées des non-résidents dans les hôtels et établissements assimilés <sup>(1)</sup>																				
	EU-15	EUR-11	B	DK	D	EL	E	F	IRL	I	L	NL	A	P	FIN	S	UK	EU-15	EUR-11	B	DK	D	EL	E	F	IRL	I	L	NL	A	P	FIN	S	UK	EU-15	EUR-11	B	DK	D	EL	E	F	IRL	I	L	NL	A	P	FIN	S	UK
1996	514 838.8	:	8 694.7	4 473.5	27 434.5	35 102.0	100 000.0	54 994.1	12 978.0	87 905.2	951.9	9 923.0	55 126.4	19 962.4	2 907.4	3 930.5	57 513.6	514 838.8	:	8 694.7	4 473.5	27 434.5	35 102.0	100 000.0	54 994.1	12 978.0	87 905.2	951.9	9 923.0	55 126.4	19 962.4	2 907.4	3 930.5	57 513.6	514 838.8	:	8 694.7	4 473.5	27 434.5	35 102.0	100 000.0	54 994.1	12 978.0	87 905.2	951.9	9 923.0	55 126.4	19 962.4	2 907.4	3 930.5	57 513.6
1997	527 378.3	392 582.1	9 267.0	4 504.9	28 608.3	40 220.4	105 435.1	60 786.1	13 220.0	85 376.8	1 026.1	12 444.0	53 395.6	20 851.2	3 170.7	4 050.8	58 347.4	527 378.3	392 582.1	9 267.0	4 504.9	28 608.3	40 220.4	105 435.1	60 786.1	13 220.0	85 376.8	1 026.1	12 444.0	53 395.6	20 851.2	3 170.7	4 050.8	58 347.4	527 378.3	392 582.1	9 267.0	4 504.9	28 608.3	40 220.4	105 435.1	60 786.1	13 220.0	85 376.8	1 026.1	12 444.0	53 395.6	20 851.2	3 170.7	4 050.8	58 347.4
1998	:	:	9 482.7	4 462.3	29 734.8	42 565.0	111 803.3	66 329.7	:	87 192.0	1 089.4	14 262.0	53 503.0	23 240.5	3 225.9	4 409.0	56 299.0	:	:	9 482.7	4 462.3																														

1403	Übemachtungen von inländischen Gästen in ergänzenden Beherbergungsbetrieben <sup>(1)</sup>							Nights of residents in supplementary accomodation establishments <sup>(1)</sup>					Nuitées des résidents dans les établissements complémentaires <sup>(1)</sup>				
	EU-15	EUR-11	B	DK	D	EL	E	F	IRL	I	L	NL	A	P	FIN	S	UK
1996	:	:	11 148.5	10 677.8	93 816.8	491.4	13 718.7	59 973.3	2 332.0	50 428.6	124.3	33 260.0	7 525.4	6 427.5	1 974.1	14 180.0	92 600.0
1997	<b>383 271.9</b>	<b>266 704.5</b>	10 394.2	10 937.5	89 243.1	475.6	12 583.0	61 742.2	3 076.0	51 693.1	157.9	32 500.0	7 389.7	6 208.0	2 165.0	14 454.3	90 700.0
1998	:	:	9 686.9	10 543.2	89 094.0	469.2	13 441.6	62 153.4	:	52 087.7	183.6	39 127.0	7 943.6	6 162.1	2 132.4	13 825.0	83 889.7
1999	:	:	9 459.9	:	:	:	:	:	:	:	187.2	:	8 224.9	:	2 204.0	:	83 889.7
1999 Feb	:	:	410.3	206.0	3 530.3	:	126.5	:	:	1 054.8	5.6	:	668.6	98.3	48.8	:	1 540.0
Mar	:	:	457.9	364.8	4 378.4	:	328.9	:	:	1 013.4	5.8	:	683.0	141.1	88.6	:	3 020.0
Apr	:	:	873.1	724.1	6 276.5	:	926.1	:	:	1 461.7	18.5	:	439.4	231.9	94.0	:	6 230.0
May	:	:	822.2	1 196.9	9 416.9	:	583.0	2 215.5	:	2 125.3	27.9	:	607.1	214.8	58.5	:	9 590.0
Jun	:	:	634.2	1 330.2	9 991.1	:	1 093.9	3 281.1	:	5 262.6	25.0	:	816.1	481.6	342.8	:	8 830.0
Jul	:	:	2 522.1	3 757.0	15 200.5	:	3 280.6	23 589.1	:	13 268.0	34.7	:	1 328.1	1 265.9	724.8	:	19 440.0
Aug	:	:	1 588.1	1 527.9	16 571.6	:	6 016.8	30 210.6	:	20 871.9	29.7	:	1 340.1	2 490.7	267.6	:	28 070.0
Sep	:	:	583.2	744.3	9 111.0	:	1 046.8	:	:	4 434.7	14.2	:	665.6	657.3	72.3	:	7 740.0
Oct	:	:	578.3	557.4	7 802.9	:	346.0	:	:	1 127.0	11.5	:	441.2	202.5	36.1	:	5 870.0
Nov	:	:	449.9	195.9	3 046.7	:	135.5	:	:	738.2	5.6	:	330.0	135.7	31.4	:	2 230.0
Dec	:	:	329.5	108.1	2 995.5	:	164.1	:	:	1 053.1	4.1	:	346.2	90.2	57.8	:	1 430.0
2000 Jan	:	:	247.8	117.6	3 358.9	:	408.7	:	:	:	:	:	553.8	:	30.0	:	1 250.0
Feb	:	:	295.4	215.5	3 508.7	:	478.9	:	:	:	:	:	753.0	:	55.8	:	1 530.0
Mar	:	:	376.4	4 055.2	:	686.3	:	:	:	:	:	:	658.7	:	81.0	:	1 860.0
Apr	:	:	:	7 125.6	:	2 060.7	:	:	:	:	:	:	:	:	88.6	:	:

1404	Übemacht. von nicht-inländischen Gästen in ergänzenden Beherbergungsbetrieben <sup>(1)</sup>							Nights of non-residents in supplementary accomodation establishments <sup>(1)</sup>					Nuitées des non-résidents dans les établissements complémentaires <sup>(1)</sup>				
	EU-15	EUR-11	B	DK	D	EL	E	F	IRL	I	L	NL	A	P	FIN	S	UK
1996	<b>159 606.9</b>	:	5 746.2	6 336.7	7 889.0	891.4	6 442.1	28 628.4	3 462.0	30 118.4	1 201.0	9 120.0	7 284.4	1 745.5	377.3	3 786.2	:
1997	<b>167 906.4</b>	<b>121 638.4</b>	5 495.4	6 413.7	7 598.5	770.3	7 767.4	31 972.4	4 200.0	32 983.0	1 270.8	8 979.0	6 921.0	1 749.8	475.1	3 608.1	:
1998	:	:	5 355.7	5 825.3	7 356.4	717.4	9 193.4	33 013.3	:	34 050.3	1 206.4	10 311.0	9 696.5	2 032.0	474.5	3 620.0	:
1999	:	:	5 616.9	:	:	:	:	:	:	:	1 296.6	:	10 708.1	:	503.2	:	:
1999 Feb	:	:	287.5	35.5	439.0	:	306.9	:	:	543.3	9.9	:	1 167.4	48.1	8.0	:	1 830.0
Mar	:	:	319.2	87.3	299.4	:	338.8	:	:	620.7	12.4	:	825.9	74.9	12.3	:	3 140.0
Apr	:	:	366.6	250.3	348.6	:	382.7	:	:	1 138.3	58.5	:	451.0	75.0	9.6	:	2 090.0
May	:	:	607.9	461.7	616.7	:	531.0	1 946.9	:	3 428.1	147.4	:	420.7	82.5	7.4	:	2 370.0
Jun	:	:	560.6	589.5	636.4	:	995.0	4 341.1	:	4 882.9	99.3	:	714.7	111.8	44.5	:	4 380.0
Jul	:	:	1 246.6	1 824.5	1 704.8	:	3 423.4	14 564.9	:	9 574.8	406.5	:	2 000.9	384.1	165.2	:	5 370.0
Aug	:	:	857.5	1 775.3	1 763.8	:	3 442.4	13 432.3	:	9 577.7	425.4	:	2 351.8	460.8	103.3	:	6 880.0
Sep	:	:	324.9	276.5	586.6	:	798.4	:	:	4 752.1	67.6	:	680.6	140.6	15.9	:	2 750.0
Oct	:	:	493.2	197.3	491.3	:	395.9	:	:	1 191.9	37.9	:	301.9	76.6	4.7	:	1 640.0
Nov	:	:	171.8	50.1	262.6	:	282.2	:	:	278.9	15.4	:	86.5	39.6	5.2	:	2 370.0
Dec	:	:	179.2	44.8	225.2	:	304.0	:	:	374.6	9.9	:	633.5	44.6	11.3	:	2 820.0
2000 Jan	:	:	155.4	27.3	253.0	:	5 668.1	:	:	:	:	:	1 276.5	:	7.4	:	:
Feb	:	:	164.9	34.7	353.7	:	5 651.5	:	:	:	:	:	1 218.9	:	9.2	:	:
Mar	:	:	:	75.6	347.1	:	6 012.9	:	:	:	:	:	1 004.9	:	9.6	:	:
Apr	:	:	:	:	370.4	:	5 956.2	:	:	:	:	:	:	:	7.9	:	:

(<sup>1</sup>) Einheit : 1 000.

(<sup>1</sup>) Unit : 1 000.

(<sup>1</sup>) Unité : 1 000.



**Landwirtschaftliche Erzeugnisse**  
*Agricultural products*  
**Produits agricoles**

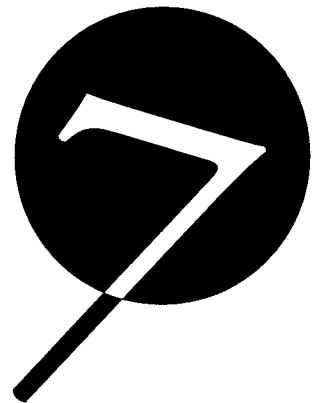





**LANDWIRTSCHAFTLICHE ERZEUGNISSE**  
**AGRICULTURAL PRODUCTS**  
**PRODUITS AGRICOLES**



1501		Rind- und Kalbfleisch Schlachtungen 1 000 t Schlachtgewicht <sup>(1)</sup>										Beef and veal slaughterings 1 000 t carcass weight <sup>(1)</sup>					Viande bovine abattages 1 000 t poids carcasse <sup>(1)</sup>				
		EU-15	EUR-11	B	DK	D	EL	E	F	IRL	I	L	NL	A	P	FIN	S	UK			
1996		7 949.9	6 858.0	353.4	181.7	1 481.8	71.5	564.6	1 735.4	534.8	1 182.0	8.1	580.1	222.2	99.5	96.1	137.4	701.3			
1997		7 888.8	6 800.0	331.4	175.2	1 447.6	69.0	592.2	1 718.1	568.8	1 160.4	8.2	564.7	206.0	103.9	98.8	148.9	695.7			
1998		7 645.5	6 567.5	295.7	162.7	1 366.0	68.0	650.7	1 630.0	589.6	1 113.2	7.7	534.0	197.8	89.6	93.1	142.5	704.8			
1999		7 681.5	6 637.8	272.7	156.7	1 374.1	65.4	677.6	1 604.3	639.5	1 164.4	8.6	507.6	203.2	95.8	89.9	144.0	677.6			
1999	Mar	692.4	608.7	24.3	13.4	134.4	5.0	55.3	147.9	58.0	104.0	0.8	48.6	19.5	7.8	8.1	12.9	52.3			
	Apr	618.3	525.2	25.0	14.3	110.3	5.3	49.5	128.0	48.8	90.2	0.7	41.8	16.4	7.1	7.4	10.7	62.8			
	May	603.9	525.9	24.0	12.5	103.1	5.4	61.7	129.9	45.6	88.3	0.8	40.9	16.4	8.2	6.9	10.7	49.5			
	Jun	605.1	525.1	16.8	12.8	106.3	4.7	59.5	131.8	44.9	92.0	0.8	43.1	16.3	7.6	6.1	12.2	50.3			
	Jul	597.4	511.7	19.6	11.5	100.8	5.9	58.3	129.9	44.0	91.7	0.7	36.5	16.0	8.1	6.1	9.4	58.8			
	Aug	629.2	547.6	20.0	13.3	108.3	6.0	61.9	138.8	51.9	92.7	0.7	38.7	16.1	10.3	8.2	13.0	49.4			
	Sep	673.4	585.6	23.1	13.0	124.3	5.8	55.8	138.6	60.7	103.9	0.7	44.1	17.3	8.6	8.5	13.8	55.1			
	Oct	679.4	578.0	23.1	13.2	119.3	5.6	59.4	131.7	61.2	106.4	0.7	42.8	16.9	8.1	8.4	12.9	69.6			
	Nov	706.2	612.4	26.8	14.4	137.7	5.4	55.4	138.8	64.2	105.7	0.8	46.6	19.2	8.4	8.7	14.5	59.5			
	Dec	666.2	587.9	23.3	12.9	118.6	5.7	72.3	139.8	47.9	104.7	0.8	45.8	18.7	8.0	8.0	11.5	48.2			
2000	Jan	:	:	25.1	14.1	110.1	5.2	:	134.8	34.6	97.4	:	41.3	16.4	8.2	7.6	12.0	66.2			
	Feb	:	:	22.9	12.5	117.7	4.8	:	127.4	58.6	95.9	:	41.7	16.6	7.3	7.7	12.3	54.5			
	Mar	:	:	23.9	10.8	127.0	4.9	:	144.3	61.3	99.8	:	:	18.7	:	8.2	:	54.4			
	Apr	:	:	22.0	11.4	102.2	5.2	:	124.3	49.9	91.8	:	:	:	:	7.0	:	66.2			
	May	:	:	:	15.4	:	:	:	144.1	48.9	:	:	:	:	:	8.3	:	53.6			

1502		Schweinefleisch Schlachtungen 1 000 t Schlachtgewicht <sup>(1)</sup>										Pork slaughterings 1 000 t carcass weight <sup>(1)</sup>					Viande porcine abattages 1 000 t poids carcasse <sup>(1)</sup>				
		EU-15	EUR-11	B	DK	D	EL	E	F	IRL	I	L	NL	A	P	FIN	S	UK			
1996		16 316.4	13 399.1	1 060.9	1 457.4	3 635.0	142.2	2 315.9	2 183.3	210.4	1 410.3	8.9	1 624.0	480.6	299.1	170.8	319.8	997.9			
1997		16 250.3	13 162.0	1 006.1	1 522.7	3 563.8	142.1	2 401.1	2 220.4	220.4	1 395.8	8.7	1 375.6	488.6	302.7	178.9	329.3	1 094.2			
1998		17 635.0	14 375.3	1 076.9	1 631.4	3 834.1	142.6	2 744.4	2 312.6	239.3	1 412.2	8.9	1 725.0	508.3	329.7	183.9	330.4	1 155.2			
1999		18 020.2	14 867.3	993.1	1 641.8	4 113.4	138.3	2 892.3	2 377.5	250.7	1 471.7	11.6	1 710.7	519.6	344.2	182.5	325.4	1 047.5			
1999	Mar	1 584.2	1 323.2	95.2	140.2	364.2	10.2	237.7	214.1	23.2	132.9	1.1	156.5	49.5	31.3	17.5	31.3	79.3			
	Apr	1 470.7	1 195.9	85.7	140.7	334.0	9.9	218.1	194.8	20.7	115.3	0.8	139.0	43.2	28.4	15.8	28.5	95.6			
	May	1 432.8	1 201.3	91.9	120.3	335.4	8.9	232.1	186.6	19.3	115.8	1.0	131.9	44.3	28.4	14.7	25.7	76.6			
	Jun	1 423.8	1 178.1	45.3	130.6	340.0	9.6	236.8	195.4	20.3	112.1	1.2	142.0	42.1	28.0	14.9	27.3	78.1			
	Jul	1 422.1	1 156.0	79.1	132.7	324.9	10.7	207.6	189.5	20.9	109.8	1.1	141.0	40.2	27.5	14.6	25.8	96.9			
	Aug	1 410.7	1 164.1	70.5	131.1	329.5	11.9	209.7	201.0	20.6	103.6	0.9	140.0	44.0	30.1	14.1	27.1	76.5			
	Sep	1 511.4	1 257.7	92.7	134.9	351.2	10.0	242.1	203.8	20.6	115.8	1.0	146.5	40.3	28.8	14.9	26.9	81.9			
	Oct	1 499.5	1 224.2	82.3	135.2	347.2	10.1	235.5	193.3	20.4	118.6	0.9	142.0	40.6	28.5	15.1	25.7	104.3			
	Nov	1 577.0	1 303.9	84.1	147.0	359.3	11.1	260.4	197.5	23.2	135.4	1.0	149.8	46.4	30.3	16.5	28.0	87.0			
	Dec	1 638.1	1 381.4	84.1	137.9	359.2	22.4	319.7	205.8	18.2	154.9	1.0	150.0	42.6	29.7	16.1	23.8	72.6			
2000	Jan	:	:	87.7	138.1	334.0	12.7	:	202.1	21.2	138.1	:	138.3	43.3	28.9	13.6	21.9	99.3			
	Feb	:	:	85.1	132.9	324.2	11.4	:	196.9	20.1	128.8	:	138.8	43.1	27.4	14.4	23.6	76.4			
	Mar	:	:	91.9	143.1	341.8	10.2	:	207.7	18.9	123.9	:	:	45.1	:	15.9	:	74.3			
	Apr	:	:	74.7	111.0	308.3	10.4	:	174.2	17.6	117.2	:	:	:	:	12.7	:	85.2			
	May	:	:	:	137.6	:	:	:	199.4	19.9	:	:	:	:	:	15.2	:	70.8			

(<sup>1</sup>) Nur zum menschlichen Verzehr bestimmtes Fleisch.

(<sup>1</sup>) Only meat suitable for human consumption.

(<sup>1</sup>) Uniquement viande propre à la consommation humaine.

**LANDWIRTSCHAFTLICHE ERZEUGNISSE**  
**AGRICULTURAL PRODUCTS**  
**PRODUITS AGRICOLES**



	<b>1503</b>		Molkereibutter Erzeugung 1 000 t							Dairy butter production 1 000 t						Beurre de laiterie production 1 000 t		
	EU-15	EUR-11	B	DK	D	EL	E	F	IRL	I	L	NL	A	P	FIN	S	UK	
1996	1 806.3	1 561.7	88.2	56.6	480.2	0.8	23.4	473.2	151.8	108.3	3.1	127.0	38.0	20.0	48.6	57.4	129.8	
1997	1 779.4	1 531.2	97.4	50.4	442.4	0.8	29.9	467.3	148.4	91.6	3.2	130.5	40.0	21.3	59.3	58.3	138.7	
1998	1 742.3	1 517.0	103.6	48.7	426.4	0.7	22.0	463.2	140.4	94.1	3.3	149.0	38.0	18.9	58.1	38.9	137.0	
1999	:	:	112.5	47.9	427.0	0.6	36.3	448.1	143.3	104.0	:	178.7	36.0	24.7	59.9	35.3	141.3	
1999 Mar	:	:	9.2	4.7	38.0	0.1	2.2	44.8	11.3	9.4	:	16.1	3.0	2.3	5.3	3.3	12.9	
Apr	:	:	8.3	4.6	40.9	0.1	3.6	47.2	16.0	9.3	:	16.0	3.0	2.3	5.2	3.6	13.8	
May	:	:	8.1	4.2	41.2	0.1	3.8	43.5	19.5	9.0	:	16.9	2.0	2.3	5.4	3.5	14.0	
Jun	:	:	8.5	4.0	36.4	0.1	3.7	34.4	18.9	8.7	:	15.9	3.0	2.4	5.4	3.1	12.6	
Jul	:	:	8.5	3.6	34.7	0.1	3.7	31.7	18.4	8.1	:	15.1	3.0	2.2	4.8	2.8	11.7	
Aug	:	:	9.5	3.2	31.3	0.0	3.4	28.9	16.4	8.2	:	13.2	3.0	1.9	4.9	2.6	11.5	
Sep	:	:	11.9	3.5	28.4	0.0	2.8	27.5	13.8	8.3	:	11.0	3.0	1.9	4.4	2.5	11.9	
Oct	:	:	13.3	4.0	31.8	0.0	2.8	31.8	10.9	8.1	:	13.0	3.0	1.7	4.7	2.5	10.6	
Nov	:	:	7.4	3.3	33.7	0.0	3.0	33.6	7.6	8.7	:	13.7	3.0	1.6	4.9	2.6	9.6	
Dec	:	:	7.4	3.3	37.4	0.1	3.0	39.6	4.0	8.6	:	15.2	3.0	2.0	5.0	2.3	10.2	
2000 Jan	:	:	7.1	5.1	41.0	0.0	3.7	44.1	3.6	7.9	:	12.5	3.0	2.1	5.8	3.8	12.5	
Feb	:	:	6.3	3.9	36.9	0.0	3.8	41.7	5.5	8.9	:	11.4	3.0	2.1	5.3	2.8	10.7	
Mar	:	:	:	4.3	37.9	:	3.9	43.9	10.9	8.3	:	12.2	3.0	2.5	5.7	3.2	11.8	
Apr	:	:	:	4.6	33.6	:	4.2	42.6	16.0	8.1	:	:	3.0	2.4	5.2	3.4	11.4	
May	:	:	:	4.4	:	:	:	:	:	:	:	:	:	:	5.4	3.9	:	

	<b>1504</b>		Molkereibutter Lagerbestände 1 000 t <sup>(1)</sup>							Dairy butter stocks 1 000 t <sup>(1)</sup>						Beurre de laiterie stocks 1 000 t <sup>(1)</sup>		
	EU-15	EUR-11	B	DK	D	EL	E	F	IRL	I	L	NL	A	P	FIN	S	UK	
1996	93.4	88.2	10.7	0.1	6.4	0.0	3.7	7.4	37.3	4.4	0.1	16.9	1.2	0.0	0.0	0.0	5.1	
1997	51.5	46.4	8.0	2.3	5.2	0.0	0.5	3.7	14.4	1.6	0.0	11.8	1.2	0.0	0.0	0.0	2.8	
1998	60.5	54.8	6.5	3.6	5.5	0.0	0.0	8.2	13.3	0.0	0.0	19.7	1.5	0.0	0.1	0.0	2.1	
1999	118.9	107.4	13.1	1.5	10.9	0.0	11.6	7.7	27.8	3.8	0.0	26.1	1.4	3.6	1.4	0.0	10.1	
1999 Jan	41.6	36.2	5.3	3.6	4.1	0.0	0.0	6.3	8.7	0.0	0.0	11.1	0.8	0.0	0.0	0.0	1.8	
Feb	20.5	19.0	2.7	0.0	2.5	0.0	0.0	1.9	5.8	0.0	0.0	5.9	0.3	0.0	0.0	0.0	1.5	
Mar	31.4	27.2	1.5	1.4	6.0	0.0	0.1	14.3	4.8	0.5	0.0	0.0	0.0	0.0	0.0	0.0	2.9	
Apr	75.2	68.2	8.1	2.6	10.8	0.0	0.2	30.2	6.9	1.1	0.0	10.4	0.5	0.0	0.0	0.0	4.4	
May	112.6	103.2	9.1	3.4	18.5	0.0	2.1	42.2	11.3	1.9	0.0	16.8	1.1	0.3	0.1	0.0	5.9	
Jun	166.6	153.7	15.7	4.2	24.8	0.0	4.4	46.0	24.3	3.0	0.0	32.4	1.9	0.9	0.1	0.0	8.8	
Jul	201.2	185.2	20.5	4.6	28.2	0.0	7.0	48.5	29.2	3.6	0.0	43.1	2.6	1.5	1.1	0.0	11.4	
Aug	222.5	204.6	22.8	4.7	28.7	0.0	8.5	42.8	35.6	3.8	0.0	56.6	2.5	1.9	1.4	0.0	13.2	
Sep	212.0	193.8	21.1	4.5	25.6	0.0	11.3	30.4	37.6	4.6	0.0	56.6	2.6	2.7	1.4	0.0	13.7	
Oct	176.6	161.3	17.1	2.8	20.3	0.0	11.8	18.6	36.8	4.5	0.0	45.8	1.9	3.2	1.4	0.0	12.5	
Nov	145.0	131.9	14.7	2.1	15.8	0.0	12.1	11.1	31.5	3.7	0.0	36.4	1.7	3.5	1.4	0.0	10.9	
Dec	118.9	107.4	13.1	1.5	10.9	0.0	11.6	7.7	27.8	3.8	0.0	26.1	1.4	3.6	1.4	0.0	10.1	
2000 Jan	101.5	90.5	9.7	1.5	9.2	0.0	12.8	5.6	24.8	3.8	0.0	18.2	1.0	4.0	1.4	0.0	9.6	
Feb	85.1	73.0	4.7	1.5	8.3	0.0	15.3	3.7	21.6	4.6	0.0	8.7	0.4	4.5	1.4	0.0	10.7	
Mar	92.2	79.4	2.6	1.5	13.3	0.0	17.6	11.0	21.1	5.7	0.0	1.0	0.0	5.5	1.8	0.0	11.4	

(<sup>1</sup>) Ende des Zeitraums.

(<sup>1</sup>) End of period.

(<sup>1</sup>) Fin de période.

**LANDWIRTSCHAFTLICHE ERZEUGNISSE**  
**AGRICULTURAL PRODUCTS**  
**PRODUITS AGRICOLES**



	<b>1505</b>		Magemilchpulver Erzeugung 1 000 t										Skimmed milk powder production 1 000 t					Lait écrémé en poudre production 1 000 t			
	EU-15	EUR-11	B	DK	D	EL	E	F	IRL	I	L	NL	A	P	FIN	S	UK				
1996	1 196.0	1 031.5	52.0	27.8	400.8	0.0	14.3	367.8	118.8	0.0	0.0	36.2	15.0	11.8	14.9	29.1	107.6				
1997	1 134.6	971.3	50.9	22.9	338.9	0.0	11.9	369.0	101.5	0.0	0.0	44.9	16.0	12.9	25.4	31.7	108.6				
1998	:	921.6	51.4	22.0	328.5	:	9.0	324.3	90.9	0.0	8.3	60.0	19.0	9.6	20.6	31.0	107.2				
1999	:	:	79.9	35.3	342.4	:	13.4	301.6	84.3	:	0.0	84.4	15.0	12.1	26.0	32.9	102.4				
1999 Mar	:	:	5.6	4.0	28.6	:	0.9	30.0	7.0	:	0.0	7.5	1.0	1.3	2.2	3.3	10.7				
Apr	:	:	6.1	2.5	36.0	:	2.5	36.7	10.2	:	0.0	7.4	1.0	1.3	2.3	3.4	12.0				
May	:	:	7.2	1.9	39.9	:	3.1	38.7	12.2	:	0.0	10.2	2.0	1.6	2.7	3.3	11.7				
Jun	:	:	12.8	2.9	33.7	:	2.7	25.8	11.2	:	0.0	9.1	1.0	1.9	2.9	3.5	11.9				
Jul	:	:	12.4	2.6	29.8	:	2.0	19.9	11.4	:	0.0	8.5	1.0	1.4	2.2	3.3	10.3				
Aug	:	:	6.6	2.6	26.8	:	1.3	15.0	11.1	:	0.0	6.2	1.0	0.8	2.4	2.5	9.2				
Sep	:	:	5.8	2.8	20.2	:	0.4	12.4	6.5	:	0.0	4.1	1.0	0.7	1.6	2.3	8.1				
Oct	:	:	4.1	3.9	20.1	:	0.0	18.1	3.5	:	0.0	3.7	1.0	0.5	1.2	1.3	4.6				
Nov	:	:	5.0	2.6	19.0	:	0.3	19.1	3.1	:	0.0	5.0	1.0	0.4	1.6	1.7	3.7				
Dec	:	:	5.7	3.1	27.0	:	0.2	26.2	3.1	:	0.0	6.7	2.0	0.7	2.2	3.1	5.7				
2000 Jan	:	:	6.8	3.1	32.4	:	0.0	29.4	4.0	:	0.0	7.3	1.0	0.9	2.7	3.3	6.8				
Feb	:	:	5.9	3.1	26.9	:	0.0	27.6	2.7	:	0.0	4.4	1.0	0.9	2.5	3.2	6.0				
Mar	:	:	:	3.8	27.1	:	1.0	31.4	3.6	:	0.0	5.8	1.0	0.8	2.5	4.3	8.8				
Apr	:	:	:	3.9	29.2	:	0.8	34.7	10.5	:	:	:	1.0	1.4	2.3	5.4	8.1				
May	:	:	:	2.9	:	:	:	:	:	:	:	:	:	:	2.5	4.5	:				

	<b>1506</b>		Magemilchpulver Lagerbestände 1 000 t <sup>(1)</sup>										Skimmed milk powder stocks 1 000 t <sup>(1)</sup>					Lait écrémé en poudre stocks 1 000 t <sup>(1)</sup>			
	EU-15	EUR-11	B	DK	D	EL	E	F	IRL	I	L	NL	A	P	FIN	S	UK				
1999 Jan	202.3	117.4	3.6	0.0	42.1	0.0	0.0	3.4	68.4	0.0	0.0	0.0	0.0	0.0	0.0	8.0	76.9				
Feb	201.0	116.1	3.6	0.0	41.9	0.0	0.0	2.2	68.4	0.0	0.0	0.0	0.0	0.0	0.0	8.0	76.9				
Mar	216.1	126.8	3.6	0.0	51.9	0.0	0.0	1.8	69.4	0.0	0.0	0.0	0.0	0.0	0.0	9.4	80.0				
Apr	226.0	134.1	3.4	0.0	53.4	0.0	0.0	2.3	72.7	0.0	0.0	1.8	0.0	0.0	0.4	10.8	81.1				
May	240.4	144.9	3.2	0.0	55.4	0.0	0.0	2.4	78.0	0.0	0.0	4.8	0.0	0.0	1.1	11.9	83.5				
Jun	256.8	159.2	3.5	0.0	57.4	0.0	0.0	2.8	86.2	0.0	0.0	8.1	0.0	0.0	1.2	12.4	85.2				
Jul	272.2	171.5	6.8	0.0	56.8	0.0	0.1	2.8	92.3	0.0	0.0	11.0	0.0	0.0	1.8	12.8	87.9				
Aug	251.8	148.9	9.3	0.0	52.7	0.0	0.5	2.7	70.6	0.0	0.0	10.9	0.0	0.0	2.2	12.9	90.0				
Sep	236.5	147.4	9.3	0.0	52.4	0.0	1.2	2.7	68.7	0.0	0.0	10.9	0.0	0.0	2.2	13.6	75.6				
Oct	213.0	130.7	8.3	0.0	41.1	0.0	1.2	2.7	64.3	0.0	0.0	10.9	0.0	0.0	2.2	12.0	70.4				
Nov	190.0	116.9	6.1	0.0	35.9	0.0	1.2	2.7	57.9	0.0	0.0	10.9	0.0	0.0	2.2	11.4	61.8				
Dec	180.0	110.5	6.1	0.0	35.9	0.0	1.2	2.7	51.5	0.0	0.0	10.9	0.0	0.0	2.2	11.3	58.2				
2000 Jan	168.8	105.9	6.1	0.0	35.9	0.0	1.2	2.6	47.1	0.0	0.0	10.9	0.0	0.0	2.2	11.3	51.5				
Feb	152.5	97.9	6.1	0.0	35.9	0.0	0.9	1.5	41.6	0.0	0.0	9.7	0.0	0.0	2.2	10.5	44.1				
Mar	130.7	87.4	6.1	0.0	29.5	0.0	0.9	0.8	40.3	0.0	0.0	7.4	0.0	0.0	2.2	8.8	34.6				

(<sup>1</sup>) Ende des Zeitraums.

(<sup>1</sup>) End of period.

(<sup>1</sup>) Fin de période.



**Außenhandel**  
External trade  
**Commerce extérieur**

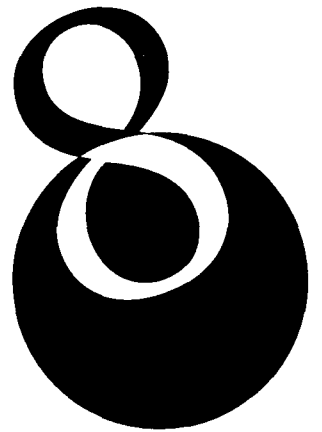

**AUSSENHANDEL**  
**EXTERNAL TRADE**  
**COMMERCE EXTÉRIEUR**



<b>1601</b>		Ausfuhren insgesamt Mio. ECU/EUR										Total exports Mio ECU/EUR		Exportations totales Mio ECU/EUR	
	B/L	DK	D	EL	E	F	IRL	I	NL	A	P	FIN	S	UK	
1996	139 663	40 492	413 191	9 223	84 460	240 299	38 070	198 695	162 238	45 853	19 388	32 387	66 876	203 605	
1997	153 902	43 449	451 553	9 987	88 847	266 431	47 043	211 998	183 267	52 718	21 124	36 569	72 975	247 263	
1998	162 262	43 719	485 021	9 694	99 879	285 999	57 381	215 639	190 865	57 163	22 052	39 026	75 621	244 360	
1999	172 178	46 852	503 119	9 229	97 985	304 293	65 971	216 300	205 089	61 982	22 434	39 635	79 334	253 933	
1999 Feb	13 068	3 481	38 572	705	7 636	22 767	4 830	15 835	15 295	4 597	1 777	2 874	6 094	18 196	
Mar	16 016	4 220	43 002	797	9 036	27 902	5 376	19 488	18 174	5 578	2 076	3 395	7 144	22 501	
Apr	13 952	3 545	41 295	747	7 738	24 906	5 058	17 650	15 940	4 962	1 889	3 168	6 448	19 701	
May	13 423	3 670	39 439	713	8 163	23 049	5 343	17 785	15 728	4 794	1 928	3 197	6 126	19 903	
Jun	15 560	4 021	44 259	758	9 034	27 894	5 677	19 638	17 446	5 394	1 902	3 293	7 104	21 888	
Jul	14 174	3 521	44 196	723	8 444	27 091	5 773	21 088	16 005	5 214	2 214	2 949	5 666	21 014	
Aug	12 204	3 732	38 285	703	5 596	19 768	4 876	13 262	15 211	4 381	1 298	2 976	5 956	20 230	
Sep	16 037	4 264	42 476	817	8 350	26 850	6 231	18 848	18 461	5 777	1 947	3 699	7 129	23 460	
Oct	15 323	4 373	44 145	859	8 903	28 190	5 824	20 353	18 321	5 585	1 976	4 098	7 268	23 354	
Nov	14 944	4 481	48 646	843	9 332	27 396	5 908	19 490	19 480	6 090	1 985	3 566	7 624	24 267	
Dec	14 841	4 199	43 505	972	8 897	27 268	6 394	19 626	19 659	5 479	1 641	3 643	7 219	22 593	
2000 Jan	14 530	3 305	41 993	884	8 301	24 936	5 174	15 045	17 215	4 791	1 911	3 365	6 457	20 168	
Feb	16 292	3 618	46 377	942	9 428	27 025	6 015	19 385	18 743	5 611	1 961	3 566	7 439	22 375	
Mar	18 651	3 559	52 059	:	10 727	31 285	:	22 646	20 622	6 069	1 893	4 032	:	26 135	
Apr	:	:	:	:	:	26 036	:	19 248	:	:	:	:	:	:	

<b>1602</b>		Einfuhren insgesamt Mio. ECU/EUR										Total imports Mio ECU/EUR		Importations totales Mio ECU/EUR	
	B/L	DK	D	EL	E	F	IRL	I	NL	A	P	FIN	S	UK	
1996	132 242	35 669	361 566	22 239	95 469	231 020	27 029	164 019	149 770	53 952	27 724	24 747	52 711	226 290	
1997	142 790	39 595	388 703	23 738	101 998	251 338	33 286	185 295	168 188	57 969	30 912	27 875	57 843	271 171	
1998	150 741	41 810	420 550	27 021	121 901	274 528	38 526	192 512	174 508	61 997	33 943	29 400	61 015	286 534	
1999	160 334	42 833	436 155	23 932	126 990	294 228	42 783	203 570	190 273	66 918	36 220	30 131	64 205	303 607	
1999 Feb	12 447	3 265	32 825	1 643	9 292	22 128	3 137	15 248	13 870	5 047	2 734	2 304	4 813	22 468	
Mar	14 839	4 038	37 084	2 261	11 033	26 409	3 538	18 333	16 360	6 083	3 258	2 718	5 691	26 382	
Apr	12 809	3 288	35 480	1 741	10 083	23 604	3 542	17 043	14 818	5 464	3 083	2 509	5 126	24 235	
May	12 642	3 436	36 033	1 965	10 683	23 427	3 512	16 694	14 992	5 072	3 033	2 457	5 085	23 064	
Jun	14 084	3 770	37 265	2 213	11 270	26 657	3 560	17 972	16 238	5 637	3 106	2 380	5 389	26 425	
Jul	12 530	3 215	36 661	1 825	10 633	23 693	3 528	17 169	15 389	5 545	3 162	2 267	4 301	26 427	
Aug	11 936	3 362	35 047	1 719	8 042	20 361	3 264	11 438	14 462	5 198	2 419	2 384	5 142	24 048	
Sep	14 177	3 827	36 757	2 076	11 704	26 111	3 697	19 313	17 275	6 097	3 118	2 673	5 952	26 866	
Oct	14 022	3 834	38 315	2 193	11 293	26 129	3 940	18 902	17 078	6 015	3 203	2 739	6 056	27 776	
Nov	14 474	3 924	40 361	2 363	12 092	26 509	4 089	18 474	17 989	6 299	3 433	2 836	6 228	28 427	
Dec	14 592	3 697	39 476	2 530	12 086	27 537	3 776	19 971	18 248	5 735	3 083	2 753	6 006	26 077	
2000 Jan	13 421	3 124	39 342	2 029	10 913	26 237	4 021	16 204	16 669	5 107	2 923	2 549	5 513	25 400	
Feb	15 224	3 313	39 754	2 124	11 947	27 322	3 995	19 364	18 061	5 883	3 304	2 793	6 064	27 142	
Mar	17 033	3 756	46 551	:	13 870	30 919	:	21 949	19 712	6 503	3 267	2 820	:	29 613	
Apr	:	:	:	:	:	25 884	:	19 567	:	:	:	:	:	:	

**AUSSENHANDEL**  
**EXTERNAL TRADE**  
**COMMERCE EXTÉRIEUR**



	Handelsbilanz Mio. ECU/EUR										Total trade balances Mio ECU/EUR					Balances commerciales totales Mio ECU/EUR			
	1603	B/L	DK	D	EL	E	F	IRL	I	NL	A	P	FIN	S	UK				
1996	7 421	4 823	51 625	-13 016	-11 008	9 279	11 041	34 676	12 468	-8 099	-8 336	7 640	14 165	-22 685					
1997	11 111	3 854	62 850	-13 751	-13 151	15 093	13 757	26 703	15 080	-5 251	-9 788	8 694	15 132	-23 908					
1998	11 521	1 909	64 471	-17 327	-22 022	11 471	18 855	23 127	16 357	-4 834	-11 891	9 626	14 607	-42 175					
1999	11 844	4 019	66 964	-14 703	-29 004	10 065	23 188	12 730	14 816	-4 935	-13 786	9 504	15 129	-49 675					
1999 Jan	854	167	4 449	-811	-1 723	-450	1 484	223	1 815	-591	-785	667	1 138	-4 587					
Feb	621	216	5 746	-938	-1 656	639	1 692	587	1 425	-450	-957	570	1 281	-4 272					
Mar	1 177	182	5 918	-1 465	-1 996	1 493	1 837	1 155	1 813	-506	-1 182	677	1 453	-3 881					
Apr	1 143	258	5 815	-994	-2 345	1 302	1 516	607	1 123	-502	-1 194	659	1 322	-4 534					
May	781	234	3 406	-1 252	-2 519	-377	1 831	1 091	736	-278	-1 105	740	1 041	-3 162					
Jun	1 476	251	6 994	-1 455	-2 237	1 237	2 117	1 666	1 208	-243	-1 204	913	1 715	-4 537					
Jul	1 644	305	7 535	-1 101	-2 389	3 397	2 245	3 918	616	-331	-948	681	1 365	-5 413					
Aug	268	370	3 237	-1 015	-2 446	-593	1 612	1 824	750	-817	-1 121	593	814	-3 818					
Sep	1 860	437	5 719	-1 259	-3 354	740	2 534	-464	1 186	-320	-1 172	1 025	1 177	-3 406					
Oct	1 302	539	5 830	-1 334	-2 390	2 062	1 883	1 452	1 243	-430	-1 227	1 360	1 213	-4 423					
Nov	470	557	8 285	-1 520	-2 760	887	1 819	1 016	1 491	-210	-1 448	731	1 396	-4 160					
Dec	250	502	4 029	-1 558	-3 189	-270	2 618	-345	1 411	-257	-1 442	889	1 213	-3 484					
2000 Jan	1 109	181	2 651	-1 145	-2 612	-1 301	1 152	-1 159	546	-316	-1 011	816	944	-5 233					
Feb	1 068	306	6 624	-1 182	-2 520	-296	2 020	21	682	-272	-1 343	774	1 375	-4 767					
Mar	1 618	-197	5 508	:	-3 143	365	:	697	910	-434	-1 375	1 212	:	-3 478					

**INTRA-EU-HANDEL**  
**INTRA-EU TRADE**  
**COMMERCE INTRA-UE**



	1701		Intra-EU-Versendungen Mio. ECU/EUR				Intra-EU dispatches Mio ECU/EUR						Expéditions intra-UE Mio ECU/EUR			
	EU-15	EUR-11 <sup>(1)</sup>	B/L	DK	D	EL	E	F	IRL	I	NL	A	P	FIN	S	UK
1996	1 067 820	704 912	107 151	26 981	237 061	4 975	57 287	149 665	27 110	110 161	129 287	29 405	15 623	17 651	38 196	117 268
1997	1 165 998	750 686	114 759	28 840	250 533	5 078	60 718	165 256	32 413	116 528	144 870	32 692	17 071	19 457	40 549	137 233
1998	1 255 391	818 980	123 724	29 050	274 108	5 216	71 002	178 385	39 777	121 194	150 659	36 686	18 072	21 889	43 825	141 805
1999	1 318 452	859 337	131 645	31 629	286 095	4 505	69 772	189 754	43 445	124 036	162 709	38 998	18 568	22 888	46 186	148 220
1999 Feb	101 710	67 051	10 097	2 302	22 897	382	5 667	14 650	3 082	9 430	12 315	2 946	1 512	1 760	3 705	10 965
Mar	117 867	76 932	12 374	2 802	23 771	429	6 481	17 650	3 659	11 609	14 325	3 545	1 751	2 032	4 325	13 115
Apr	106 843	70 702	10 910	2 336	23 855	384	5 596	15 642	3 309	10 429	12 513	3 194	1 589	1 875	3 837	11 373
May	104 734	69 150	10 188	2 457	23 083	364	5 867	14 793	3 669	10 237	12 419	3 027	1 592	1 822	3 549	11 668
Jun	116 338	76 639	11 748	2 739	25 497	363	6 382	16 942	3 742	11 404	13 940	3 412	1 585	1 904	4 074	12 607
Jul	107 885	70 870	10 238	2 280	23 669	350	5 726	15 752	3 657	12 043	12 477	3 248	1 806	1 639	3 168	11 832
Aug	91 123	57 036	9 422	2 565	21 944	320	3 605	11 661	2 919	6 630	12 119	2 693	1 034	1 717	3 463	11 032
Sep	118 566	76 644	12 270	2 914	24 130	368	6 167	17 051	3 958	11 566	14 784	3 642	1 625	2 212	4 003	13 876
Oct	118 394	75 735	11 650	2 901	25 016	421	6 275	17 527	3 997	11 161	14 461	3 521	1 601	2 056	4 108	13 697
Nov	123 613	79 679	11 630	3 131	27 842	388	6 673	17 340	3 756	10 945	15 434	3 809	1 626	2 142	4 458	14 439
Dec	114 963	75 465	11 174	2 909	23 236	412	6 206	16 486	4 490	10 796	15 530	3 247	1 300	2 061	4 071	13 046
2000 Jan	108 087	71 574	11 165	2 232	25 335	359	6 070	15 477	3 430	7 898	13 823	3 103	1 589	2 014	3 772	11 820
Feb	120 271	78 713	12 625	2 431	27 115	404	6 917	17 589	3 736	10 521	14 945	3 559	1 603	2 091	4 244	12 491
Mar	:	:	14 025	2 597	29 792	:	7 666	19 606	:	12 284	16 388	3 886	1 495	2 357	:	14 696
Apr	:	:	11 667	:	:	:	:	16 328	:	10 665	:	:	:	:	:	:

	1702		Intra-EU-Eingänge Mio. ECU/EUR				Intra-EU arrivals Mio ECU/EUR						Arrivées intra-UE Mio ECU/EUR			
	EU-15	EUR-11 <sup>(1)</sup>	B/L	DK	D	EL	E	F	IRL	I	NL	A	P	FIN	S	UK
1996	1 023 383	673 582	96 607	25 169	218 063	14 328	66 128	156 651	18 004	100 188	91 976	40 129	21 152	16 150	36 118	122 722
1997	1 108 132	714 157	101 770	27 807	228 257	15 432	67 275	165 673	21 312	113 098	98 528	42 564	23 583	17 938	39 180	145 714
1998	1 204 444	787 635	107 179	29 414	248 132	17 732	86 119	185 466	23 744	118 543	101 447	45 676	26 445	19 320	42 232	152 998
1999	1 249 435	815 218	114 986	30 165	248 299	15 717	87 205	195 954	26 697	123 845	106 118	48 405	28 020	19 697	43 399	160 927
1999 Feb	96 376	63 457	9 048	2 329	18 988	1 117	6 578	15 455	1 968	9 409	8 166	3 755	2 243	1 552	3 321	12 447
Mar	112 134	73 166	10 685	2 851	20 809	1 496	7 652	17 652	2 209	11 500	9 377	4 470	2 551	1 867	3 959	15 055
Apr	101 623	67 403	9 234	2 354	20 190	1 161	6 987	15 635	2 243	10 670	8 586	4 080	2 349	1 661	3 527	12 945
May	100 768	66 501	8 929	2 394	21 476	1 249	7 315	15 532	2 182	10 358	8 307	3 697	2 339	1 563	3 412	12 014
Jun	110 970	73 138	10 207	2 673	21 889	1 434	7 972	18 225	2 155	11 347	9 108	4 042	2 397	1 593	3 725	14 201
Jul	101 604	66 674	8 627	2 135	20 964	1 212	7 439	15 690	2 159	10 162	8 536	3 952	2 385	1 438	2 846	14 059
Aug	88 950	56 611	8 417	2 284	20 286	1 085	5 082	13 059	1 982	6 608	7 738	3 669	1 797	1 522	3 286	12 134
Sep	109 880	70 541	10 138	2 744	19 923	1 419	8 032	17 211	2 240	11 737	9 352	4 418	2 440	1 792	3 983	14 452
Oct	111 141	72 025	10 036	2 677	21 463	1 523	7 825	17 642	2 521	11 299	9 355	4 305	2 493	1 762	4 156	14 085
Nov	114 164	73 134	10 387	2 828	22 586	1 474	8 126	17 552	2 674	10 808	9 888	4 513	2 671	1 785	4 182	14 691
Dec	113 795	74 631	10 804	2 677	21 794	1 612	8 390	17 997	2 447	12 515	9 953	4 068	2 371	1 792	4 024	13 352
2000 Jan	100 578	66 701	9 475	1 956	22 175	1 216	7 072	16 601	2 564	8 400	8 674	3 550	2 140	1 532	3 394	11 828
Feb	111 568	73 372	10 941	2 215	22 142	1 351	8 133	17 793	2 564	10 709	9 694	4 106	2 391	1 810	3 995	13 724
Mar	:	:	12 210	2 451	26 145	:	9 443	20 083	:	12 489	10 542	4 562	2 432	1 830	:	15 254
Apr	:	:	9 565	:	:	:	:	16 999	:	11 337	:	:	:	:	:	:

<sup>(1)</sup> Die Zahlen für EUR-11 beziehen sich auf Intra-EUR-11 Handel; d.h. Handel zwischen EUR-11 und den 4 EU-Mitgliedstaaten, die nicht an der EWU teilnehmen, ist ausgeschlossen.

<sup>(1)</sup> EUR-11 figures are for intra-EUR-11 trade; that is they exclude trade involving the four Member States not taking part in EMU.

<sup>(1)</sup> Les données de l'EUR-11 concernent le commerce intra-EUR-11, c'est-à-dire excluant le commerce avec les 4 États membres qui ne font pas partie de l'UEM.



**INTRA-EU-HANDEL**  
**INTRA-EU TRADE**  
**COMMERCE INTRA-UE**



	1703													
	Intra-EU-Handelsbilanz Mio. ECU/EUR					Intra-EU trade balances Mio ECU/EUR					Balances commerciales intra-UE Mio ECU/EUR			
	B/L	DK	D	EL	E	F	IRL	I	NL	A	P	FIN	S	UK
1996	10 544	1 813	18 998	-9 352	-8 841	-6 986	9 106	9 972	37 311	-10 724	-5 529	1 500	2 078	-5 454
1997	12 988	1 033	22 276	-10 354	-6 558	-417	11 101	3 430	46 341	-9 872	-6 512	1 519	1 369	-8 480
1998	16 545	-363	25 976	-12 516	-15 117	-7 081	16 033	2 651	49 212	-8 990	-8 373	2 569	1 593	-11 193
1999	16 659	1 464	37 797	-11 212	-17 434	-6 200	16 749	191	56 591	-9 407	-9 451	3 191	2 787	-12 708
1999 Feb	1 049	-28	3 909	-735	-911	-805	1 114	22	4 149	-808	-731	208	384	-1 482
Mar	1 689	-49	2 962	-1 067	-1 171	-2	1 450	108	4 948	-925	-801	165	366	-1 939
Apr	1 675	-18	3 665	-777	-1 390	7	1 067	-241	3 928	-886	-761	214	310	-1 572
May	1 259	63	1 607	-885	-1 448	-739	1 487	-121	4 111	-670	-747	259	137	-346
Jun	1 541	66	3 609	-1 071	-1 590	-1 283	1 586	57	4 831	-630	-812	311	349	-1 594
Jul	1 611	145	2 705	-862	-1 712	62	1 499	1 881	3 941	-704	-580	201	322	-2 227
Aug	1 006	281	1 657	-766	-1 477	-1 398	936	22	4 380	-976	-763	195	177	-1 102
Sep	2 132	171	4 207	-1 051	-1 864	-160	1 718	-171	5 432	-776	-815	419	21	-575
Oct	1 614	224	3 553	-1 101	-1 550	-114	1 476	-138	5 106	-783	-892	294	-48	-388
Nov	1 244	303	5 257	-1 086	-1 453	-212	1 082	137	5 546	-704	-1 045	357	276	-252
Dec	370	233	1 442	-1 199	-2 184	-1 511	2 042	-1 719	5 577	-822	-1 070	269	47	-306
2000 Jan	1 690	276	3 160	-857	-1 002	-1 124	866	-502	5 149	-447	-551	482	378	-8
Feb	1 684	216	4 973	-947	-1 216	-204	1 171	-187	5 251	-547	-789	281	249	-1 233
Mar	1 815	146	3 647	:	-1 777	-477	:	-205	5 847	-675	-937	527	:	-558
Apr	2 102	:	:	:	:	-671	:	-673	:	:	:	:	:	:

**EXTRA-EU-HANDEL**  
**EXTRA-EU TRADE**  
**COMMERCE EXTRA-UE**



1801		Extra-EU-Ausfuhren Mio. ECU/EUR				Extra-EU exports Mio ECU/EUR							Exportations extra-UE Mio ECU/EUR				
		EU-15	EUR-11 <sup>(1)</sup>	B/L	DK	D	EL	E	F	IRL	I	NL	A	P	FIN	S	UK
1996		626 621	669 519	32 512	13 511	176 130	4 247	27 173	90 634	10 960	88 534	32 952	16 448	3 765	14 737	28 680	86 337
1997		721 128	762 670	39 143	14 609	201 020	4 908	28 129	101 175	14 629	95 470	38 398	20 026	4 053	17 112	32 426	110 029
1998		733 290	796 308	38 538	14 668	210 913	4 478	28 877	107 615	17 605	94 445	40 206	20 477	3 980	17 137	31 797	102 554
1999		759 883	829 651	40 532	15 223	217 024	4 724	28 214	114 540	22 525	92 264	42 380	22 984	3 866	16 747	33 148	105 713
1999	Feb	54 016	60 198	2 971	1 180	15 674	323	1 969	8 117	1 748	6 405	2 980	1 650	265	1 114	2 389	7 231
	Mar	66 835	73 109	3 642	1 418	19 231	368	2 555	10 252	1 716	7 879	3 848	2 032	326	1 363	2 819	9 386
	Apr	60 156	65 855	3 043	1 209	17 439	363	2 141	9 264	1 749	7 221	3 427	1 768	300	1 293	2 611	8 328
	May	58 525	63 697	3 235	1 214	16 356	348	2 297	8 257	1 674	7 548	3 309	1 766	335	1 375	2 577	8 234
	Jun	67 527	73 456	3 811	1 282	18 761	395	2 652	10 952	1 935	8 234	3 506	1 982	316	1 389	3 030	9 281
	Jul	70 185	76 275	3 936	1 241	20 528	373	2 717	11 338	2 116	9 045	3 528	1 966	408	1 310	2 498	9 182
	Aug	57 355	60 821	2 782	1 167	16 341	383	1 992	8 108	1 957	6 632	3 092	1 688	264	1 259	2 493	9 198
	Sep	65 780	72 031	3 767	1 349	18 346	449	2 183	9 799	2 273	7 283	3 677	2 136	321	1 487	3 126	9 584
	Oct	70 179	76 984	3 673	1 472	19 130	438	2 628	10 663	1 826	9 193	3 860	2 063	375	2 043	3 160	9 657
	Nov	70 437	77 156	3 313	1 350	20 803	455	2 658	10 056	2 152	8 545	4 046	2 281	359	1 424	3 167	9 828
	Dec	70 972	75 487	3 668	1 290	20 268	559	2 692	10 781	1 904	8 830	4 130	2 232	341	1 582	3 148	9 548
2000	Jan	59 988	65 688	3 365	1 072	16 658	525	2 231	9 458	1 744	7 147	3 392	1 689	323	1 351	2 685	8 348
	Feb	68 508	75 690	3 667	1 187	19 263	538	2 511	9 436	2 280	8 864	3 798	2 051	358	1 475	3 196	9 884
	Mar	79 880	:	4 625	962	22 267	504	3 061	11 679	2 674	10 362	4 233	2 183	397	1 675	3 818	11 439
	Apr	:	:	:	:	:	:	:	9 708	2 394	8 583	1 931	1 768	327	1 563	:	10 068

1802		Extra-EU-Einfuhren Mio. ECU/EUR				Extra-EU imports Mio ECU/EUR							Importations extra-UE Mio ECU/EUR				
		EU-15	EUR-11 <sup>(1)</sup>	B/L	DK	D	EL	E	F	IRL	I	NL	A	P	FIN	S	UK
1996		581 064	591 733	35 635	10 501	143 503	7 912	29 341	74 369	9 025	63 831	57 795	13 823	6 572	8 596	16 593	103 569
1997		672 568	675 115	41 020	11 788	160 446	8 306	34 723	85 665	11 974	72 197	69 659	15 405	7 328	9 937	18 663	125 457
1998		710 543	710 972	43 563	12 396	172 418	9 289	35 782	89 062	14 782	73 969	73 061	16 321	7 498	10 080	18 783	133 537
1999		772 746	772 385	45 348	12 668	187 857	8 215	39 785	98 274	16 086	79 726	84 155	18 512	8 201	10 435	20 806	142 680
1999	Feb	54 844	55 574	3 399	935	13 837	526	2 714	6 673	1 169	5 839	5 704	1 292	491	752	1 491	10 021
	Mar	65 895	66 491	4 154	1 187	16 275	766	3 381	8 757	1 329	6 833	6 983	1 614	707	851	1 732	11 327
	Apr	61 201	61 031	3 575	934	15 289	580	3 097	7 969	1 299	6 373	6 232	1 383	733	848	1 599	11 290
	May	61 327	62 043	3 713	1 042	14 557	716	3 368	7 895	1 330	6 336	6 684	1 375	694	893	1 673	11 050
	Jun	64 996	65 031	3 877	1 097	15 376	778	3 298	8 432	1 405	6 625	7 130	1 594	709	787	1 664	12 224
	Jul	64 943	64 104	3 902	1 081	15 697	613	3 394	8 003	1 370	7 007	6 853	1 593	777	830	1 455	12 368
	Aug	59 872	57 940	3 520	1 078	14 761	633	2 960	7 302	1 281	4 830	6 723	1 529	622	862	1 856	11 913
	Sep	69 762	70 379	4 039	1 083	16 834	657	3 672	8 899	1 457	7 576	7 922	1 679	678	881	1 969	12 414
	Oct	70 353	69 610	3 986	1 157	16 852	670	3 467	8 487	1 419	7 603	7 723	1 710	710	977	1 900	13 692
	Nov	73 333	73 421	4 087	1 096	17 775	889	3 966	8 957	1 415	7 666	8 102	1 787	762	1 050	2 046	13 735
	Dec	71 773	72 627	3 788	1 020	17 681	918	3 696	9 540	1 329	7 456	8 296	1 667	713	961	1 982	12 725
2000	Jan	72 875	70 685	3 945	1 168	17 167	812	3 841	9 636	1 457	7 804	7 995	1 557	783	1 017	2 120	13 573
	Feb	74 721	74 274	4 283	1 097	17 612	773	3 815	9 528	1 431	8 655	8 368	1 777	913	983	2 069	13 418
	Mar	83 643	:	4 823	1 305	20 406	1 142	4 427	10 837	1 576	9 460	9 170	1 941	835	991	2 372	14 359
	Apr	:	:	:	:	:	:	:	8 885	1 484	8 230	4 218	1 746	639	1 041	:	14 686

<sup>(1)</sup> Die Zahlen für EUR-11 beziehen sie sich auf Extra-EUR-11 Handel: d.h. Handel zwischen EUR-11 und den 4 EU-Mitgliedstaaten, die nicht an der EWU teilnehmen, ist eingeschlossen

<sup>(1)</sup> EUR-11 figures are for extra-EUR-11 trade: that is they include trade between the EUR-11 and the four EU Member States not taking part in EUR-11.

<sup>(1)</sup> Les données de l'EUR-11 concernent le commerce extra-EUR-11, c'est-à-dire incluant le commerce avec les 4 Etat membres qui ne font pas partir de l'UEM.

**EXTRA-EU-HANDEL**  
**EXTRA-EU TRADE**  
**COMMERCE EXTRA-UE**



	1803 Extra-EU-Handelsbilanz Mio. ECU/EUR				Extra-EU trade balances Mio ECU/EUR							Balances commerciales extra-UE Mio ECU/EUR				
	EU-15	EUR-11 <sup>(1)</sup>	B/L	DK	D	EL	E	F	IRL	I	NL	A	P	FIN	S	UK
1996	45 556	77 787	-3 123	3 010	32 627	-3 664	-2 167	16 265	1 935	24 703	-24 843	2 625	-2 806	6 140	12 087	-17 232
1997	48 561	87 556	-1 877	2 821	40 574	-3 397	-6 594	15 510	2 656	23 273	-31 262	4 621	-3 276	7 175	13 764	-15 428
1998	22 748	85 336	-5 024	2 272	38 495	-4 812	-6 905	18 552	2 822	20 476	-32 855	4 156	-3 518	7 057	13 014	-30 982
1999	-12 862	57 266	-4 816	2 555	29 167	-3 491	-11 571	16 266	6 440	12 538	-41 775	4 472	-4 335	6 313	12 342	-36 967
1999 Feb	-828	4 624	-428	244	1 837	-203	-745	1 444	578	566	-2 724	358	-226	362	897	-2 790
Mar	940	6 618	-512	231	2 956	-398	-825	1 495	387	1 046	-3 135	419	-381	512	1 087	-1 941
Apr	-1 045	4 824	-532	276	2 150	-217	-955	1 295	450	848	-2 805	384	-433	445	1 012	-2 962
May	-2 801	1 654	-478	171	1 799	-367	-1 071	362	343	1 212	-3 375	391	-359	481	904	-2 816
Jun	2 532	8 425	-65	186	3 385	-384	-647	2 520	530	1 609	-3 623	388	-392	602	1 367	-2 943
Jul	5 242	12 171	34	160	4 830	-240	-677	3 335	746	2 038	-3 325	373	-369	480	1 043	-3 186
Aug	-2 517	2 880	-738	89	1 580	-250	-969	805	676	1 802	-3 631	159	-359	397	637	-2 716
Sep	-3 982	1 652	-272	266	1 512	-208	-1 490	900	816	-293	-4 245	456	-356	606	1 157	-2 830
Oct	-174	7 374	-313	315	2 277	-233	-840	2 176	407	1 590	-3 863	353	-335	1 066	1 260	-4 035
Nov	-2 896	3 735	-774	254	3 028	-434	-1 308	1 099	737	879	-4 056	494	-403	374	1 120	-3 907
Dec	-800	2 860	-120	270	2 587	-359	-1 005	1 241	575	1 374	-4 166	565	-372	620	1 166	-3 178
2000 Jan	-12 887	-4 997	-580	-95	-509	-287	-1 610	-177	286	-657	-4 603	132	-460	334	566	-5 225
Feb	-6 214	1 416	-616	90	1 650	-235	-1 304	-92	849	209	-4 570	274	-555	493	1 127	-3 534
Mar	-3 762	:	-197	-343	1 861	-637	-1 366	842	1 099	902	-4 937	241	-437	685	1 446	-2 920
Apr	:	:	:	:	:	:	:	823	910	353	-2 287	22	-311	522	:	-4 619

<sup>(1)</sup> Die Zahlen für EUR-11 beziehen sie sich auf Extra-EUR-11 Handel: d.h. Handel zwischen EUR-11 und den 4 EU-Mitgliedstaaten, die nicht an der EWU teilnehmen, ist eingeschlossen

<sup>(1)</sup> EUR-11 figures are for extra-EUR-11 trade: that is they include trade between the EUR-11 and the four EU Member States not taking part in EUR-11.

<sup>(1)</sup> Les données de l'EUR-11 concernent le commerce extra-EUR-11, c'est-à-dire incluant le commerce avec les 4 Etat membres qui ne font pas partir de l'UEM.

**AUSSENHANDEL NACH PARTNERLÄNDERN**  
**EXTERNAL TRADE BY PARTNER COUNTRY**  
**COMMERCE EXTÉRIEUR PAR PAYS PARTENAIRE**



1901	Ausfuhren nach den USA Mio. ECU/EUR						Exports to US Mio ECU/EUR					Exportations vers les États-Unis Mio ECU/EUR					
	EU-15	EUR-11	B/L	DK	D	EL	E	F	IRL	I	NL	A	P	FIN	S	UK	
1996	114 877	83 595	5 840	1 637	31 469	359	3 371	14 592	3 517	14 427	5 464	1 462	854	2 599	5 520	23 766	
1997	141 373	102 626	7 598	1 989	38 984	429	4 087	17 981	5 237	16 680	6 545	1 956	987	2 571	6 052	30 277	
1998	161 158	119 911	8 519	2 163	45 579	460	4 166	22 030	7 630	18 543	7 187	2 308	1 065	2 883	6 468	32 156	
1999	182 804	134 961	8 961	2 545	51 557	527	4 459	24 086	10 056	20 557	8 130	2 837	1 139	3 179	7 307	37 465	
1999 Feb	12 570	9 356	679	191	3 529	53	310	1 597	850	1 385	518	231	77	179	524	2 445	
Mar	15 269	11 233	857	248	4 377	45	386	2 028	673	1 688	678	238	95	211	618	3 126	
Apr	14 853	11 009	708	201	4 477	54	352	2 002	768	1 585	591	224	92	210	605	2 983	
May	14 191	10 300	710	207	3 849	47	367	1 797	701	1 596	619	250	106	306	581	3 057	
Jun	16 332	12 161	803	221	4 399	45	388	2 272	864	2 183	701	244	107	200	685	3 219	
Jul	17 214	13 079	956	218	5 085	36	412	2 347	994	1 957	728	251	133	216	539	3 342	
Aug	14 057	10 131	576	194	3 941	37	321	1 758	900	1 564	609	211	77	174	482	3 212	
Sep	16 038	11 450	797	223	4 157	48	379	2 185	1 110	1 517	733	253	95	224	713	3 603	
Oct	17 382	12 913	871	258	4 568	38	453	2 251	858	1 987	794	244	105	781	757	3 416	
Nov	16 999	12 611	713	216	5 011	44	398	2 184	1 030	1 911	789	255	93	226	715	3 414	
Dec	16 387	11 970	672	195	4 862	45	415	2 073	643	1 872	845	260	98	232	674	3 503	
2000 Jan	15 135	11 080	738	195	4 042	50	419	2 187	782	1 717	679	208	98	209	653	3 158	
Feb	16 514	11 816	818	179	4 948	84	455	2 204	0	2 039	777	251	99	225	819	3 616	
Mar	18 912	13 604	1 152	173	5 607	42	483	2 521	0	2 388	821	307	98	226	879	4 213	
Apr	:	:	:	:	:	:	:	2 261	0	1 909	391	259	97	229	:	3 663	

1902	Einfuhren aus den USA Mio. ECU/EUR						Imports from US Mio ECU/EUR					Importations depuis les États-Unis Mio ECU/EUR					
	EU-15	EUR-11	B/L	DK	D	EL	E	F	IRL	I	NL	A	P	FIN	S	UK	
1996	113 140	78 574	8 862	1 642	20 494	744	5 106	15 248	3 866	8 000	12 941	1 754	870	1 433	3 426	28 755	
1997	137 847	94 339	11 070	1 918	23 323	818	5 906	19 282	4 671	9 007	16 275	2 085	975	1 745	3 696	37 076	
1998	152 019	104 790	11 970	2 057	27 405	1 246	5 868	21 564	6 259	9 719	17 073	2 100	939	1 891	3 825	40 101	
1999	158 896	112 182	12 022	2 096	30 117	784	6 136	23 490	6 687	10 024	18 209	2 727	1 058	1 711	4 085	39 750	
1999 Feb	12 261	8 351	999	163	2 367	64	447	1 678	444	734	1 305	165	70	143	327	3 357	
Mar	14 617	10 524	1 181	264	2 717	70	558	2 440	551	888	1 650	283	103	153	355	3 403	
Apr	13 282	9 362	968	169	2 723	71	436	1 984	568	833	1 376	193	81	201	354	3 325	
May	13 294	9 338	997	153	2 532	75	675	1 956	506	763	1 487	174	89	159	385	3 342	
Jun	13 478	9 544	969	209	2 567	70	446	2 087	637	814	1 585	226	97	116	319	3 336	
Jul	13 083	8 914	1 050	218	2 374	61	464	1 777	582	836	1 391	195	107	138	268	3 621	
Aug	12 105	8 388	929	147	2 439	39	350	1 586	506	520	1 563	282	70	143	360	3 172	
Sep	13 453	9 740	958	139	2 625	69	448	1 954	698	912	1 696	251	93	105	347	3 157	
Oct	13 610	9 471	1 128	210	2 615	68	455	1 754	607	939	1 493	253	87	140	350	3 510	
Nov	14 116	10 136	1 065	171	2 531	71	769	1 987	523	1 033	1 682	262	105	179	403	3 334	
Dec	13 744	10 000	880	125	2 637	77	628	2 187	547	997	1 698	213	89	125	332	3 209	
2000 Jan	13 961	9 508	945	186	2 586	70	421	2 111	556	919	1 559	208	93	109	433	3 765	
Feb	14 043	9 416	1 098	182	2 771	77	459	1 907	0	966	1 756	246	111	103	410	3 957	
Mar	15 760	11 121	1 183	212	3 565	90	528	2 235	0	1 055	2 072	255	105	124	410	3 928	
Apr	:	:	:	:	:	:	:	1 856	0	976	736	224	110	133	:	3 992	

**AUSSENHANDEL NACH PARTNERLÄNDERN**  
**EXTERNAL TRADE BY PARTNER COUNTRY**  
**COMMERCE EXTÉRIEUR PAR PAYS PARTENAIRE**



<b>1903</b>		Ausfuhren nach Japan Mio. ECU/EUR					Exports to Japan Mio ECU/EUR					Exportations vers le Japon Mio ECU/EUR					
		EU-15	EUR-11	B/L	DK	D	EL	E	F	IRL	I	NL	A	P	FIN	S	UK
1996		35 770	27 064	1 915	1 319	11 099	65	898	4 275	1 082	4 373	1 732	712	141	838	2 137	5 185
1997		36 097	26 450	1 829	1 404	10 426	65	964	4 376	1 458	4 161	1 753	661	133	690	2 127	6 050
1998		31 573	23 917	1 542	1 212	9 297	67	913	4 223	1 446	3 612	1 670	526	114	575	1 587	4 790
1999		35 381	26 844	2 041	1 486	10 459	60	1 069	4 331	1 864	3 508	2 053	751	100	669	1 912	5 080
1999	Feb	2 444	1 795	129	110	723	5	63	307	107	232	134	46	7	46	129	406
	Mar	3 193	2 421	178	154	927	6	112	373	195	318	185	62	9	62	141	473
	Apr	2 604	1 937	150	134	779	10	60	305	111	263	155	54	7	54	113	411
	May	2 676	2 056	171	153	806	7	100	263	104	252	244	56	7	52	119	342
	Jun	2 894	2 259	208	109	829	2	104	367	207	254	156	66	8	59	157	367
	Jul	3 099	2 462	214	92	1 001	3	95	389	157	309	169	70	12	46	156	386
	Aug	2 669	1 888	112	103	675	3	57	330	147	295	151	61	7	54	172	503
	Sep	3 339	2 530	207	107	960	4	87	445	197	317	170	75	9	62	209	489
	Oct	3 304	2 515	192	130	917	4	95	458	156	384	168	65	11	67	225	430
	Nov	3 344	2 485	158	138	1 018	4	106	362	172	338	189	76	9	55	198	520
	Dec	3 305	2 545	193	138	966	5	124	392	215	326	179	76	8	65	188	430
2000	Jan	3 013	2 286	213	130	887	3	90	355	186	270	173	47	10	57	183	411
	Feb	3 674	2 836	180	140	1 039	12	71	517	269	411	185	74	9	82	195	491
	Mar	3 879	2 979	190	88	1 110	10	97	434	355	464	183	68	11	66	226	576
	Apr	:	:	:	:	:	:	:	409	250	305	84	48	9	73	:	464

<b>1904</b>		Einfuhren aus Japan Mio. ECU/EUR					Imports from Japan Mio ECU/EUR					Importations depuis le Japon Mio ECU/EUR					
		EU-15	EUR-11	B/L	DK	D	EL	E	F	IRL	I	NL	A	P	FIN	S	UK
1996		52 556	38 560	3 299	704	15 526	716	2 017	4 681	1 190	3 128	6 298	820	599	1 001	1 538	11 038
1997		59 876	43 313	3 512	752	16 502	815	2 312	5 333	1 999	3 721	7 252	798	740	1 144	1 827	13 169
1998		66 042	48 486	3 937	767	17 964	885	2 919	5 703	2 120	4 230	8 543	880	939	1 252	1 747	14 157
1999		70 266	52 424	3 893	774	19 032	1 080	3 466	6 623	1 825	5 158	9 091	980	1 012	1 344	2 149	13 839
1999	Feb	5 269	3 964	301	69	1 432	78	237	447	200	432	686	69	62	99	149	1 009
	Mar	6 403	4 848	409	73	1 766	155	307	588	136	477	858	99	93	116	191	1 137
	Apr	6 019	4 522	323	81	1 719	72	287	543	163	462	731	90	92	111	169	1 175
	May	5 590	4 204	314	60	1 454	118	295	502	159	439	750	77	97	117	160	1 048
	Jun	5 762	4 308	303	64	1 516	86	313	600	134	429	754	90	76	94	155	1 148
	Jul	5 582	4 159	294	56	1 535	70	310	490	136	418	701	81	93	102	132	1 165
	Aug	5 254	3 773	284	67	1 402	105	239	458	123	296	713	84	68	106	189	1 119
	Sep	6 014	4 513	322	59	1 608	58	319	612	146	449	769	92	93	103	199	1 186
	Oct	6 328	4 669	326	63	1 675	63	293	642	182	449	826	75	76	125	217	1 316
	Nov	6 647	4 905	408	65	1 746	147	321	639	151	483	860	83	94	121	219	1 311
	Dec	6 312	4 739	339	56	1 783	66	281	673	162	418	786	72	82	141	214	1 237
2000	Jan	6 351	4 675	356	65	1 699	58	225	509	168	518	814	79	86	122	203	1 349
	Feb	6 240	4 656	460	53	1 763	68	238	563	143	496	720	74	84	114	218	1 245
	Mar	7 709	5 990	482	63	2 330	81	296	755	143	681	965	107	112	117	258	1 317
	Apr	:	:	:	:	:	:	:	631	169	553	330	103	75	136	:	1 470

**AUSSENHANDEL NACH PARTNERLÄNDERN**  
**EXTERNAL TRADE BY PARTNER COUNTRY**  
**COMMERCE EXTÉRIEUR PAR PAYS PARTENAIRE**



1905	Ausfuhren in die Mittelmeerländer Mio. ECU/EUR				Exports to Mediterranean basin countries Mio ECU/EUR							Exportations vers les pays du bassin méditerranéen Mio ECU/EUR				
	EU-15	EUR-11	B/L	DK	D	EL	E	F	IRL	I	NL	A	P	FIN	S	UK
1996	73 159	62 566	5 331	748	16 680	1 880	4 406	13 201	556	15 585	3 611	2 216	340	641	1 627	6 338
1997	83 821	70 967	6 333	798	19 247	2 139	4 793	14 673	675	16 977	4 036	3 002	378	853	1 932	7 985
1998	87 167	74 532	6 063	868	19 513	1 905	5 950	16 781	876	16 711	4 375	2 938	350	974	2 167	7 695
1999	87 934	74 703	6 392	929	19 158	2 103	5 789	17 581	1 100	15 763	4 420	3 041	330	1 129	2 584	7 616
1999 Feb	6 254	5 400	496	62	1 539	133	382	1 220	85	1 056	310	207	26	79	156	502
Mar	8 026	6 931	560	100	1 924	164	500	1 656	88	1 413	385	291	24	90	190	640
Apr	6 831	5 831	459	68	1 360	160	464	1 441	77	1 259	370	270	25	105	227	545
May	6 872	5 854	557	65	1 397	145	469	1 276	86	1 340	340	250	30	111	225	582
Jun	8 079	6 929	618	63	1 877	159	498	1 659	106	1 411	371	273	28	88	234	693
Jul	8 021	6 872	549	83	1 745	153	559	1 626	95	1 544	360	258	31	105	197	715
Aug	6 315	5 208	427	83	1 474	183	390	1 156	81	1 062	310	215	24	69	207	634
Sep	7 396	6 139	584	79	1 525	192	479	1 448	87	1 253	364	270	25	104	265	722
Oct	7 867	6 653	592	96	1 555	192	546	1 545	88	1 564	391	244	32	96	226	701
Nov	8 181	6 890	541	87	1 722	225	601	1 622	102	1 422	452	301	30	97	244	734
Dec	8 925	7 595	594	82	1 867	280	567	1 929	134	1 606	474	276	35	113	263	705
2000 Jan	6 548	5 405	513	50	1 325	256	453	1 256	102	1 110	336	203	30	77	208	629
Feb	7 790	6 565	608	59	1 704	259	534	1 429	123	1 412	363	264	34	95	213	693
Mar	9 312	7 842	732	60	1 839	256	653	1 832	129	1 807	450	268	35	96	321	833
Apr	:	:	:	:	:	:	:	1 534	121	1 523	204	231	32	97	:	770

1906	Einfuhren aus den Mittelmeerländern Mio. ECU/EUR				Imports from Mediterranean basin countries Mio ECU/EUR							Importations depuis les pays du bassin méditerranéen Mio ECU/EUR				
	EU-15	EUR-11	B/L	DK	D	EL	E	F	IRL	I	NL	A	P	FIN	S	UK
1996	49 611	43 656	2 886	257	12 498	1 344	3 553	8 632	177	10 963	2 745	1 512	572	117	323	4 031
1997	57 342	50 584	3 480	328	13 410	1 249	4 316	9 573	313	13 906	3 149	1 707	554	176	393	4 787
1998	57 384	50 116	3 618	356	13 775	1 272	4 065	10 242	335	12 324	3 343	1 744	516	153	480	5 161
1999	63 036	55 248	3 806	404	15 208	1 089	4 904	10 832	444	13 920	3 443	1 958	560	173	499	5 797
1999 Feb	4 231	3 704	268	27	1 007	78	306	749	30	897	260	144	28	14	33	390
Mar	5 448	4 759	360	38	1 313	103	399	1 012	45	1 102	297	174	44	13	45	505
Apr	4 633	4 117	277	26	1 149	63	366	824	26	992	270	154	45	14	35	390
May	4 913	4 329	308	30	1 141	73	400	941	42	1 028	260	151	44	14	39	444
Jun	5 235	4 582	351	35	1 260	87	432	895	24	1 107	283	169	47	13	36	495
Jul	5 526	4 880	332	37	1 361	77	390	1 011	38	1 191	312	187	42	17	42	491
Aug	4 799	4 201	281	45	1 209	77	405	789	31	984	288	141	65	9	37	440
Sep	5 579	4 866	334	36	1 297	85	426	906	39	1 350	290	161	54	9	49	543
Oct	5 783	5 080	324	32	1 366	90	474	888	35	1 420	307	174	69	23	41	540
Nov	6 264	5 472	349	33	1 532	123	504	1 020	51	1 437	326	191	43	20	54	582
Dec	6 329	5 508	345	33	1 513	159	536	1 020	32	1 498	316	186	48	15	54	574
2000 Jan	6 288	5 550	384	32	1 404	118	554	969	34	1 625	331	142	83	24	46	542
Feb	6 949	6 173	377	36	1 530	98	591	1 196	46	1 739	392	187	98	17	55	586
Mar	7 295	6 359	402	39	1 579	205	767	1 102	46	1 799	391	183	75	16	55	638
Apr	:	:	:	:	:	:	:	972	43	1 634	233	157	42	20	:	615

**AUSSENHANDEL NACH PARTNERLÄNDERN**  
**EXTERNAL TRADE BY PARTNER COUNTRY**  
**COMMERCE EXTÉRIEUR PAR PAYS PARTENAIRE**



1907		Ausfuhren in die OPEC-Staaten Mio. ECU/EUR							Exports to OPEC Mio ECU/EUR					Exportations vers les pays de l'OPEP Mio ECU/EUR				
		EU-15	EUR-11	B/L	DK	D	EL	E	F	IRL	I	NL	A	P	FIN	S	UK	
1996		41 941	31 415	1 857	648	8 730	273	2 185	7 425	469	6 691	2 176	829	112	941	1 249	8 356	
1997		51 139	36 189	2 311	691	10 155	256	2 466	8 599	569	7 329	2 708	957	115	980	1 519	12 483	
1998		47 077	35 027	2 205	659	9 726	243	2 662	8 365	631	7 140	2 628	892	114	665	1 363	9 786	
1999		43 819	34 301	2 105	622	9 115	236	2 348	8 758	741	6 945	2 736	904	113	534	1 084	7 576	
1999	Feb	3 128	2 437	162	46	668	17	163	598	67	491	183	59	9	36	74	553	
	Mar	4 276	3 256	216	62	878	14	229	875	66	596	263	85	10	37	100	844	
	Apr	3 456	2 743	159	44	697	15	179	693	60	627	223	56	8	41	76	578	
	May	3 331	2 583	150	45	668	17	207	610	62	568	201	73	10	34	80	606	
	Jun	3 599	2 793	171	52	701	30	205	686	64	625	223	69	7	44	85	638	
	Jul	4 038	3 201	180	51	893	20	218	796	74	665	256	67	12	40	81	684	
	Aug	3 506	2 670	151	49	744	25	184	713	54	511	205	56	9	43	79	683	
	Sep	3 514	2 775	162	58	751	19	160	762	67	495	222	100	7	49	100	562	
	Oct	3 822	2 993	192	59	744	27	218	789	75	632	219	57	11	55	99	643	
	Nov	3 869	3 048	186	50	841	16	210	736	59	598	242	122	12	42	100	657	
	Dec	4 403	3 538	222	63	930	20	214	898	47	721	318	112	16	61	131	651	
2000	Jan	3 391	2 639	135	43	644	19	175	837	52	471	195	57	13	62	87	603	
	Feb	3 686	2 889	198	49	720	21	218	680	84	604	255	62	12	57	105	622	
	Mar	4 674	3 757	222	36	921	20	258	1 048	83	820	249	81	13	62	140	721	
	Apr	:	:	:	:	:	:	:	673	70	641	121	56	10	62	:	663	

1908		Einfuhren aus den OPEC-Staaten Mio. ECU/EUR							Imports from OPEC Mio ECU/EUR					Importations depuis les pays de l'OPEP Mio ECU/EUR				
		EU-15	EUR-11	B/L	DK	D	EL	E	F	IRL	I	NL	A	P	FIN	S	UK	
1996		43 981	37 706	1 355	214	6 239	1 310	5 935	7 473	47	8 555	5 827	945	1 218	111	792	3 960	
1997		51 292	44 351	1 746	275	6 747	1 127	7 227	8 245	84	11 798	6 071	950	1 336	146	814	4 726	
1998		40 517	33 620	1 775	297	5 365	1 297	5 949	6 916	94	9 487	2 404	610	886	132	637	4 665	
1999		47 651	40 715	1 853	279	6 103	965	6 446	7 628	79	10 643	6 096	695	1 075	97	642	5 049	
1999	Feb	2 434	2 097	129	16	336	18	387	420	7	580	152	30	46	10	37	267	
	Mar	3 005	2 542	149	23	408	56	444	493	6	737	168	39	80	18	49	335	
	Apr	3 656	3 102	152	19	457	71	528	542	5	805	487	37	80	9	40	423	
	May	3 637	3 092	128	21	458	52	434	640	5	792	483	69	69	14	46	425	
	Jun	3 651	3 054	148	27	389	75	474	602	6	769	510	49	99	8	50	445	
	Jul	4 124	3 614	170	25	579	62	497	662	8	879	656	63	97	4	31	392	
	Aug	4 196	3 681	138	28	529	114	517	800	6	920	620	48	94	10	61	313	
	Sep	4 792	4 095	201	31	562	67	673	780	8	1 017	691	48	110	8	115	484	
	Oct	4 891	4 162	170	20	676	46	624	725	7	1 108	653	74	122	3	77	587	
	Nov	4 926	4 257	150	20	682	163	725	639	8	1 101	712	102	130	9	15	471	
	Dec	5 550	4 690	170	23	660	197	749	878	6	1 238	789	96	101	3	87	555	
2000	Jan	5 899	5 157	162	22	716	239	1 029	845	7	1 357	832	73	105	31	48	433	
	Feb	6 128	5 424	137	17	655	116	863	953	13	1 585	984	69	161	5	101	470	
	Mar	6 359	5 499	213	30	643	243	1 139	1 017	8	1 605	656	66	141	12	84	503	
	Apr	:	:	:	:	:	:	:	805	16	1 349	367	82	38	5	:	624	

**AUSSENHANDEL NACH PARTNERLÄNDERN**  
**EXTERNAL TRADE BY PARTNER COUNTRY**  
**COMMERCE EXTÉRIEUR PAR PAYS PARTENAIRE**



1909	Ausfuhren in die NIC <sup>(1)</sup> Mio. ECU/EUR							Exports to the NIC <sup>(1)</sup> Mio ECU/EUR					Exportations vers les NPI <sup>(1)</sup> Mio ECU/EUR				
	EU-15	EUR-11	B/L	DK	D	EL	E	F	IRL	I	NL	A	P	FIN	S	UK	
1996	54 159	42 248	2 523	1 103	15 066	124	1 653	7 735	774	8 371	3 673	776	195	1 481	2 102	8 581	
1997	61 093	46 335	3 039	1 088	16 028	118	1 837	8 926	1 346	8 188	4 302	859	179	1 632	2 686	10 866	
1998	49 397	36 984	2 175	1 126	12 821	106	1 182	8 286	1 171	5 784	3 646	667	132	1 119	2 029	9 152	
1999	50 793	38 240	2 504	1 225	13 895	113	1 219	7 017	1 308	5 968	4 151	791	127	1 260	1 911	9 305	
1999 Feb	3 578	2 521	154	144	925	4	77	477	107	381	244	67	6	83	169	739	
Mar	4 468	3 319	196	102	1 210	11	116	664	109	478	344	73	11	118	165	871	
Apr	3 900	2 876	187	152	1 066	11	94	524	108	428	301	60	10	99	142	718	
May	3 876	2 931	215	93	1 091	7	110	467	108	480	278	58	10	115	146	698	
Jun	4 611	3 434	262	116	1 179	15	110	705	107	499	353	74	14	131	166	879	
Jul	4 595	3 562	257	96	1 278	7	112	693	110	560	360	63	13	116	151	779	
Aug	4 040	3 002	148	72	1 116	12	95	618	106	451	321	54	6	88	133	821	
Sep	4 402	3 351	270	97	1 221	16	89	551	122	511	387	68	9	124	172	767	
Oct	4 567	3 514	214	105	1 246	9	96	610	105	642	415	73	13	99	161	778	
Nov	4 898	3 643	225	92	1 360	7	124	588	116	616	440	80	11	83	171	984	
Dec	4 794	3 804	235	87	1 360	8	121	668	122	599	471	82	11	135	173	721	
2000 Jan	4 107	3 094	216	64	1 143	8	104	543	117	437	374	56	10	94	146	795	
Feb	4 695	3 526	211	81	1 280	13	107	581	126	636	380	76	13	116	171	905	
Mar	5 561	4 245	292	63	1 464	10	147	678	177	761	484	94	13	134	264	980	
Apr	:	:	:	:	:	:	:	660	134	635	258	72	11	134	:	845	

1910	Einfuhren aus den NIC Mio. ECU/EUR							Imports from the NIC Mio ECU/EUR					Importations depuis les NPI Mio ECU/EUR				
	EU-15	EUR-11	B/L	DK	D	EL	E	F	IRL	I	NL	A	P	FIN	S	UK	
1996	40 918	29 280	1 341	635	10 396	734	1 388	4 349	1 369	2 324	6 709	579	426	398	1 032	9 236	
1997	48 703	34 126	1 669	732	11 110	721	1 733	5 378	2 122	2 784	7 951	599	429	350	1 268	11 856	
1998	56 351	39 994	2 017	885	11 661	1 100	2 356	5 397	2 743	3 680	10 581	636	455	468	1 197	13 175	
1999	61 228	44 112	2 444	853	12 855	887	2 695	6 035	3 097	3 918	11 243	774	575	478	1 216	14 161	
1999 Feb	4 361	3 242	166	64	941	48	198	442	205	315	840	61	37	37	87	920	
Mar	5 079	3 743	219	71	1 053	98	226	479	257	343	992	77	51	46	103	1 063	
Apr	4 579	3 339	162	57	984	51	214	526	221	339	736	73	47	38	92	1 040	
May	4 697	3 396	180	59	920	114	232	474	250	365	824	60	53	39	95	1 032	
Jun	5 046	3 656	208	65	987	125	231	509	287	383	910	63	46	30	91	1 109	
Jul	4 920	3 532	179	60	1 093	72	245	450	220	351	842	67	49	37	91	1 165	
Aug	4 855	3 379	198	103	1 014	47	202	472	289	181	872	68	44	39	108	1 219	
Sep	5 519	3 984	209	74	1 246	58	222	530	238	342	1 042	68	42	46	107	1 297	
Oct	5 631	3 933	215	63	1 141	87	225	572	288	308	1 041	55	44	46	106	1 442	
Nov	5 938	4 237	303	64	1 224	80	210	548	318	343	1 141	60	45	44	113	1 443	
Dec	5 921	4 250	231	66	1 267	62	268	616	256	361	1 101	65	48	38	123	1 421	
2000 Jan	5 994	4 203	234	153	1 274	60	229	559	275	384	1 088	62	50	48	131	1 447	
Feb	5 575	4 034	207	78	1 201	53	260	509	248	404	1 036	68	51	51	122	1 288	
Mar	6 426	4 579	314	154	1 332	94	283	576	275	426	1 194	73	52	55	135	1 465	
Apr	:	:	:	:	:	:	:	546	246	364	570	67	53	54	:	1 328	

(<sup>1</sup>) NIC = Hongkong, Singapur, Südkorea und Taiwan. (<sup>1</sup>) NIC = Hong Kong, Singapore, South Korea and Taiwan. (<sup>1</sup>) NPI = Hong Kong, Singapour, Corée du Sud et Taiwan.



**AUSSENHANDEL NACH PARTNERLÄNDERN**  
**EXTERNAL TRADE BY PARTNER COUNTRY**  
**COMMERCE EXTÉRIEUR PAR PAYS PARTENAIRE**



<b>1911</b>		Ausfuhren in die AKP-Staaten Mio. ECU/EUR					Exports to the ACP countries Mio ECU/EUR					Exportations vers les pays ACP Mio ECU/EUR					
		EU-15	EUR-11	B/L	DK	D	EL	E	F	IRL	I	NL	A	P	FIN	S	UK
1996		27 532	21 369	1 728	365	4 905	108	1 369	7 148	385	2 824	1 787	269	676	278	629	5 061
1997		30 188	23 251	1 967	442	5 294	143	1 385	7 172	561	3 434	2 062	293	763	319	620	5 732
1998		33 062	26 212	2 005	427	5 583	160	1 583	8 226	573	4 344	2 399	320	738	441	730	5 533
1999		31 648	25 198	1 991	381	6 431	167	1 637	7 935	694	2 838	2 224	341	648	460	580	5 321
1999	Feb	2 193	1 728	150	22	417	14	155	511	41	188	178	21	38	29	45	382
	Mar	2 663	2 022	169	31	506	9	149	581	51	224	232	26	55	29	46	555
	Apr	2 816	2 248	153	22	556	9	113	818	54	210	188	26	47	83	53	484
	May	2 593	2 062	154	27	575	13	127	660	53	209	163	27	57	38	59	432
	Jun	2 583	2 039	177	31	492	20	185	626	47	229	170	32	48	33	44	449
	Jul	2 724	2 177	169	33	558	27	151	676	77	233	188	32	62	31	40	448
	Aug	2 625	2 130	154	27	678	14	149	560	115	191	174	22	49	39	37	418
	Sep	2 655	2 070	219	53	521	11	116	651	51	197	187	35	50	43	49	472
	Oct	3 120	2 619	176	32	669	14	151	764	59	476	190	34	63	37	44	412
	Nov	2 743	2 195	163	24	523	9	122	743	62	245	201	33	75	28	56	458
	Dec	2 956	2 385	183	57	580	17	132	838	46	274	192	36	63	41	63	435
2000	Jan	2 347	1 937	137	28	532	13	85	712	44	173	136	27	55	36	46	323
	Feb	2 664	2 114	174	31	466	16	111	612	47	336	215	41	63	48	53	450
	Mar	3 068	2 438	240	28	526	18	153	790	65	271	224	42	75	52	64	521
	Apr	:	:	:	:	:	:	:	606	47	461	107	39	53	42	:	429

<b>1912</b>		Einfuhren aus den AKP-Staaten Mio. ECU/EUR					Imports from the ACP countries Mio ECU/EUR					Importations depuis les pays ACP Mio ECU/EUR					
		EU-15	EUR-11	B/L	DK	D	EL	E	F	IRL	I	NL	A	P	FIN	S	UK
1996		30 251	24 043	3 775	322	3 846	302	2 881	5 342	230	4 110	2 172	459	1 067	162	213	5 371
1997		32 136	26 062	3 760	294	4 520	239	3 443	5 419	244	4 757	2 254	401	1 080	180	220	5 321
1998		31 153	24 969	3 448	232	4 190	227	3 118	5 571	246	4 415	2 526	299	981	175	213	5 513
1999		32 243	25 255	3 646	150	4 353	221	3 282	5 552	228	4 225	2 549	280	957	182	148	6 469
1999	Feb	2 106	1 693	251	9	303	12	207	320	15	311	208	14	40	23	8	385
	Mar	2 727	2 183	351	20	399	20	263	426	20	372	248	18	78	7	12	492
	Apr	2 499	2 037	249	8	342	13	273	453	22	359	215	20	92	12	14	427
	May	2 411	1 914	281	12	316	16	211	407	21	378	200	32	54	15	11	457
	Jun	2 743	2 114	344	14	357	18	257	481	16	316	202	22	100	18	16	581
	Jul	2 630	2 116	352	15	381	19	198	447	22	382	198	13	107	17	7	473
	Aug	2 592	2 021	302	7	351	17	311	485	16	262	213	15	54	13	16	530
	Sep	3 039	2 460	318	11	378	16	374	609	19	424	196	16	109	17	13	540
	Oct	3 055	2 319	328	14	356	15	349	525	11	464	196	12	63	16	11	696
	Nov	3 137	2 253	336	13	423	20	386	387	28	351	192	40	88	21	15	836
	Dec	3 050	2 372	283	11	435	40	273	670	20	308	213	42	114	14	10	617
2000	Jan	3 027	2 451	294	22	372	32	481	479	30	379	250	52	97	16	17	504
	Feb	3 125	2 520	360	17	347	30	452	513	15	417	257	31	123	6	14	543
	Mar	3 406	2 687	351	15	399	45	406	625	22	451	259	28	135	12	15	644
	Apr	:	:	:	:	:	:	:	463	21	379	121	54	43	15	:	525

**AUSSENHANDEL NACH PARTNERLÄNDERN**  
**EXTERNAL TRADE BY PARTNER COUNTRY**  
**COMMERCE EXTÉRIEUR PAR PAYS PARTENAIRE**



	Ausfuhren in die lateinamerikanischen Staaten – Mio. ECU/EUR				Exports to Latin American countries Mio ECU/EUR							Exportations vers les pays d'Amérique latine Mio ECU/EUR				
	EU-15	EUR-11	B/L	DK	D	EL	E	F	IRL	I	NL	A	P	FIN	S	UK
1996	35 601	30 542	1 572	567	9 536	128	4 357	4 564	368	7 137	1 726	506	299	478	1 358	3 007
1997	45 177	38 121	1 971	602	11 920	99	5 664	5 881	462	8 480	2 099	679	385	580	1 904	4 451
1998	49 722	42 419	1 969	666	13 758	104	6 336	7 060	504	8 732	2 183	677	401	800	2 020	4 513
1999	45 658	39 038	1 672	605	13 199	117	5 624	6 319	575	7 970	1 990	627	310	752	2 203	3 695
1999 Feb	3 181	2 696	115	48	950	8	383	437	40	519	139	41	19	52	151	277
Mar	3 907	3 349	139	54	1 135	13	520	588	39	605	179	59	18	66	177	315
Apr	3 386	2 906	132	42	1 007	8	405	430	44	614	166	46	23	40	170	259
May	3 471	2 938	148	42	925	8	434	409	64	680	150	55	27	46	176	307
Jun	4 190	3 620	172	48	1 054	7	502	844	63	691	157	50	23	66	182	333
Jul	4 950	4 393	151	55	1 529	8	588	631	46	1 125	184	52	30	55	157	337
Aug	3 566	3 009	135	43	1 029	8	415	489	48	587	160	53	22	69	183	324
Sep	3 785	3 177	167	62	1 145	11	443	484	57	558	170	50	24	80	192	343
Oct	4 125	3 530	131	69	1 159	8	525	612	39	700	191	54	38	80	201	317
Nov	4 113	3 496	136	47	1 243	12	524	517	45	671	190	72	34	66	221	337
Dec	4 093	3 463	140	52	1 170	17	535	522	56	723	167	60	21	70	262	299
2000 Jan	3 198	2 703	140	42	946	17	386	434	38	500	133	41	23	62	183	253
Feb	3 825	3 210	174	36	957	11	493	569	48	620	187	50	27	85	232	336
Mar	4 698	4 061	207	37	1 245	15	596	767	69	780	171	60	38	129	192	393
Apr	:	:	:	:	:	:	:	474	53	592	92	40	28	112	:	284

	Einfuhren aus den lateinamerikanischen Staaten – Mio. ECU/EUR				Imports from Latin American countries Mio ECU/EUR							Importations depuis les pays d'Amérique latine Mio ECU/EUR				
	EU-15	EUR-11	B/L	DK	D	EL	E	F	IRL	I	NL	A	P	FIN	S	UK
1996	30 240	24 265	2 633	593	5 600	345	3 379	3 245	179	3 838	4 102	195	722	371	684	4 354
1997	34 651	28 391	2 764	710	6 618	397	4 275	3 885	161	4 395	4 663	194	933	504	746	4 408
1998	35 569	29 329	3 120	644	6 654	282	4 257	3 829	139	4 651	5 031	217	964	466	732	4 583
1999	36 574	29 748	2 977	598	6 892	241	4 643	3 986	218	4 677	4 785	202	929	440	745	5 242
1999 Feb	2 463	1 992	203	34	495	15	312	269	13	335	268	15	50	33	60	362
Mar	3 122	2 576	255	57	577	18	388	373	17	431	420	17	68	31	52	420
Apr	3 212	2 656	269	37	622	12	406	314	10	421	446	17	103	48	56	451
May	3 323	2 787	306	53	637	19	442	370	22	387	454	15	116	37	50	414
Jun	3 282	2 628	294	68	615	32	446	305	21	405	403	17	88	34	65	490
Jul	3 355	2 815	285	48	697	22	429	365	18	438	413	17	109	44	64	407
Aug	2 851	2 224	250	49	561	27	371	296	25	259	358	16	50	39	72	478
Sep	3 292	2 708	246	54	591	22	410	375	16	463	496	21	63	27	81	428
Oct	2 993	2 344	238	52	538	24	378	318	21	387	352	16	61	35	81	492
Nov	3 176	2 564	211	51	550	12	394	379	30	448	443	19	60	32	61	488
Dec	2 961	2 394	218	47	512	22	389	324	17	371	412	17	86	48	50	449
2000 Jan	3 199	2 545	227	53	624	23	388	353	22	434	374	18	82	23	78	499
Feb	3 094	2 468	226	40	548	13	366	355	21	432	355	20	105	40	75	497
Mar	4 031	3 282	289	79	640	32	448	669	21	566	483	24	90	52	77	560
Apr	:	:	:	:	:	:	:	381	19	570	326	21	79	39	:	615

**AUSSENHANDEL NACH PARTNERLÄNDERN**  
**EXTERNAL TRADE BY PARTNER COUNTRY**  
**COMMERCE EXTÉRIEUR PAR PAYS PARTENAIRE**



	1915 Ausfuhren in die MOEL Mio. ECU/EUR <sup>(1)</sup>				Exports to the CEES Mio ECU/EUR <sup>(1)</sup>							Exportations vers les PECO Mio ECU/EUR <sup>(1)</sup>					
	EU-15	EUR-11	B/L	DK	D	EL	E	F	IRL	I	NL	A	P	FIN	S	UK	
1996	71 062	62 347	2 710	1 438	29 053	1 144	1 439	5 265	407	11 508	3 425	6 227	135	2 178	2 225	3 909	
1997	87 413	76 425	3 422	1 685	35 383	1 414	1 904	6 525	484	13 216	4 241	8 297	161	2 792	2 937	4 953	
1998	99 025	87 488	4 088	1 921	41 922	1 404	2 240	7 781	611	13 851	5 058	8 604	191	3 142	3 195	5 017	
1999	101 538	89 572	4 271	1 858	42 242	1 542	2 303	8 222	805	14 015	5 247	9 183	222	3 062	3 502	5 063	
1999 Feb	7 336	6 512	336	143	3 115	102	169	595	44	1 022	377	636	15	204	226	352	
Mar	8 802	7 804	375	166	3 684	108	213	760	50	1 197	443	818	20	244	272	452	
Apr	8 029	7 138	338	142	3 390	104	183	650	56	1 140	412	722	17	228	250	396	
May	7 884	6 949	340	157	3 160	103	190	630	50	1 206	400	715	16	241	299	376	
Jun	8 971	7 906	394	155	3 761	121	179	772	59	1 256	425	814	15	232	348	441	
Jul	8 844	7 895	339	130	3 784	126	208	734	105	1 309	409	751	21	236	282	411	
Aug	7 190	6 193	331	157	2 983	135	132	509	68	827	371	695	14	263	288	426	
Sep	9 030	7 907	377	166	3 693	178	172	732	71	1 223	470	844	20	303	331	448	
Oct	9 387	8 311	378	179	3 782	141	258	777	75	1 402	503	818	24	294	334	422	
Nov	9 939	8 779	402	173	4 173	142	230	770	88	1 323	545	929	24	295	334	511	
Dec	9 465	8 237	348	149	3 839	187	220	749	88	1 299	518	849	22	307	334	556	
2000 Jan	8 080	7 156	343	122	3 298	151	223	731	82	1 048	446	700	19	267	277	373	
Feb	9 190	8 051	369	147	3 714	153	234	759	77	1 327	463	819	17	272	316	523	
Mar	10 485	9 255	433	118	4 332	160	280	900	98	1 486	536	834	27	329	386	566	
Apr	:	:	:	:	:	:	:	749	91	1 288	251	685	20	274	:	490	

	1916 Einfuhren aus den MOEL Mio. ECU/EUR				Imports from the CEES Mio ECU/EUR							Importations depuis les PECO Mio ECU/EUR					
	EU-15	EUR-11	B/L	DK	D	EL	E	F	IRL	I	NL	A	P	FIN	S	UK	
1996	50 133	44 139	1 637	1 036	23 257	828	948	3 408	153	6 698	2 691	4 433	134	779	1 348	2 782	
1997	60 586	52 911	1 971	1 238	27 774	1 065	1 197	3 740	200	8 340	3 215	5 362	143	968	1 713	3 660	
1998	71 868	63 200	2 575	1 441	33 512	1 059	1 463	4 734	285	9 215	3 766	6 244	251	1 156	2 103	4 066	
1999	79 591	70 128	2 807	1 577	37 469	1 006	1 639	5 209	479	9 937	4 202	6 918	301	1 166	2 330	4 550	
1999 Feb	6 020	5 334	223	125	2 896	77	134	376	31	768	296	498	27	84	165	320	
Mar	7 142	6 329	263	147	3 376	92	141	464	35	921	392	604	35	98	207	367	
Apr	6 351	5 629	233	119	3 065	74	122	396	32	801	329	538	23	89	188	341	
May	6 326	5 565	245	122	2 903	85	136	420	42	824	326	550	21	97	191	363	
Jun	6 858	6 036	262	137	3 150	98	139	461	42	891	392	590	25	84	198	390	
Jul	6 647	5 904	219	121	3 110	90	130	465	38	922	325	597	22	76	156	376	
Aug	5 793	4 994	212	141	2 854	80	99	336	32	520	305	524	20	91	198	381	
Sep	7 235	6 364	242	142	3 331	84	143	489	46	931	390	659	21	111	210	436	
Oct	7 035	6 166	218	129	3 258	92	162	465	28	912	345	628	30	122	213	435	
Nov	7 473	6 589	250	139	3 543	74	168	489	51	900	365	673	30	121	223	447	
Dec	7 403	6 552	237	136	3 513	106	152	494	67	909	435	610	28	108	223	385	
2000 Jan	6 761	5 905	250	121	3 112	77	150	486	56	824	352	546	27	103	216	442	
Feb	7 756	6 775	317	134	3 521	100	162	543	47	995	363	665	40	123	258	489	
Mar	8 719	7 616	334	157	3 944	124	187	592	52	1 135	459	736	40	136	290	533	
Apr	:	:	:	:	:	:	:	488	53	974	230	665	37	121	:	467	

<sup>(1)</sup> MOEL = Albanien, Bulgarien, Bosnien und Herzegowina, Kroatien, Estland, Lettland, Litauen, ehemalige jugoslawische Republik Mazedonien, Polen, Rumänien, Serbien und Montenegro, Slowakei, Slowenien, Tschechische Republik, Ungarn

<sup>(1)</sup> CEES = Albanien, Bulgarien, Bosnien-Herzegowina, Kroatien, Tschechische Republik, Estland, ehemalige jugoslawische Republik Mazedonien, Ungarn, Lettland, Litauen, Polen, Rumänien, Serbien und Montenegro, Slowakei und Slowenien

<sup>(1)</sup> PECO = Albanien, ehemalige Republik Jugoslawien, Mazedonien, Bulgarien, Bosnien-Herzegowina, Kroatien, Tschechische Republik, Estland, Ungarn, Lettland, Litauen, Polen, Rumänien, Serbien und Montenegro, Slowakei und Slowenien

**HANDEL INTRA-EU NACH WAREN**  
**INTRA-EU TRADE BY PRODUCT**  
**COMMERCE INTRA-UE PAR PRODUIT**



2001	Nahrungs- und Genußmittel CTCI 0+1 –Versendungen Mio. ECU/EUR				Food, drink and tobacco CTCI 0+1 Dispatches Mio ECU/EUR							Produits alimentaires, boissons et tabacs CTCI 0 + 1 Expéditions –Mio ECU/EUR				
	EU-15	EUR-11 <sup>(1)</sup>	B/L	DK	D	EL	E	F	IRL	I	NL	A	P	FIN	S	UK
1996	129 009	89 308	12 358	6 225	26 271	1 182	8 916	21 892	4 975	8 287	24 103	1 292	928	298	2 106	10 175
1997	129 879	87 979	12 812	6 740	24 507	1 289	9 844	23 196	4 719	8 624	23 473	1 564	1 036	517	2 255	9 302
1998	130 857	88 830	13 922	6 536	21 077	1 413	10 980	23 428	4 976	8 865	24 170	1 843	1 097	555	2 616	9 380
1999	127 221	85 588	14 595	6 866	14 741	1 175	10 161	24 103	5 194	9 317	25 111	2 251	1 139	552	2 772	9 243
1999 Feb	9 522	6 462	1 146	484	1 089	82	847	1 787	353	610	1 917	142	73	55	252	685
Mar	11 266	7 638	1 451	621	1 038	107	1 006	2 163	407	775	2 259	174	96	50	303	815
Apr	10 447	7 165	1 271	506	1 255	95	880	1 949	369	767	2 076	177	89	44	241	726
May	10 292	6 991	1 218	527	1 186	94	923	1 822	426	784	2 058	182	83	47	210	734
Jun	10 648	7 038	1 093	611	1 275	95	808	1 936	480	844	2 162	196	90	48	232	778
Jul	10 221	6 822	1 130	573	1 330	83	667	1 849	424	833	2 039	212	114	45	204	717
Aug	9 857	6 505	1 112	566	1 251	120	549	1 859	392	713	2 007	201	79	47	230	732
Sep	10 745	7 203	1 345	606	1 199	115	628	2 092	461	903	2 131	202	114	53	99	797
Oct	11 326	7 496	1 194	611	1 322	115	842	2 280	480	850	2 122	206	109	51	247	898
Nov	11 947	7 911	1 267	646	1 373	118	1 035	2 394	527	813	2 188	225	118	40	265	938
Dec	11 617	7 873	1 290	622	1 320	97	1 099	2 195	517	861	2 195	198	93	38	265	828
2000 Jan	9 502	6 616	1 016	406	1 252	81	966	1 715	394	511	1 977	160	80	42	253	648
Feb	10 350	7 145	1 168	469	1 246	83	1 061	1 906	548	668	1 982	178	77	41	298	624
Mar	:	:	1 341	483	1 281	79	1 094	2 107	:	778	2 301	184	95	44	:	740
Apr	:	:	:	:	1 345	:	:	1 864	:	:	:	:	:	:	:	676

2002	Nahrungs- und Genußmittel CTCI 0+1 –Eingänge Mio. ECU/EUR				Food, drink and tobacco CTCI 0+1 Arrivals Mio ECU/EUR							Produits alimentaires, boissons et tabacs CTCI 0 + 1 Arrivées –Mio ECU/EUR				
	EU-15	EUR-11 <sup>(1)</sup>	B/L	DK	D	EL	E	F	IRL	I	NL	A	P	FIN	S	UK
1996	129 829	88 200	9 761	2 468	38 817	2 531	5 970	16 123	3 487	13 183	11 361	2 544	2 278	1 074	4 278	15 953
1997	141 283	96 055	10 362	2 779	45 377	2 672	6 375	16 678	3 800	13 823	11 967	2 934	2 391	1 658	4 670	15 798
1998	142 524	96 801	10 946	2 882	40 859	2 924	7 651	17 724	4 171	14 083	11 713	3 070	2 759	1 735	5 812	16 196
1999	126 783	83 400	11 671	2 940	22 138	2 622	7 239	18 267	4 519	14 273	12 035	3 197	2 909	1 914	6 139	16 920
1999 Feb	9 462	6 325	870	219	1 625	190	533	1 370	358	1 089	902	252	231	146	475	1 200
Mar	11 057	7 381	1 062	268	1 837	232	617	1 671	339	1 264	1 078	297	253	183	550	1 406
Apr	10 266	6 884	936	235	1 790	221	575	1 540	334	1 173	987	261	236	176	494	1 309
May	10 323	6 915	920	249	1 910	220	540	1 515	374	1 176	1 005	250	241	163	455	1 302
Jun	11 078	7 336	1 047	262	2 035	180	589	1 609	383	1 253	1 011	263	244	160	497	1 544
Jul	10 250	6 797	903	233	1 890	211	601	1 396	371	1 180	971	252	231	143	435	1 433
Aug	10 168	6 632	888	231	1 948	212	605	1 412	352	1 100	957	249	252	149	456	1 357
Sep	10 698	6 788	934	260	1 610	233	617	1 564	394	1 349	962	265	235	155	658	1 463
Oct	11 054	7 125	977	248	1 868	257	648	1 539	455	1 303	1 013	268	248	163	537	1 529
Nov	11 370	7 208	1 094	275	1 806	245	678	1 585	432	1 141	1 126	301	263	181	594	1 649
Dec	12 065	7 932	1 236	250	2 002	253	747	1 710	429	1 381	1 152	307	242	168	549	1 640
2000 Jan	9 283	6 168	747	170	1 957	201	479	1 374	383	748	943	215	209	147	555	1 154
Feb	10 091	6 784	836	206	1 944	223	545	1 457	388	1 130	1 005	244	193	161	627	1 133
Mar	:	:	1 032	225	1 824	245	682	1 583	:	1 334	1 092	268	200	171	:	1 347
Apr	:	:	:	:	1 911	:	:	1 419	:	:	:	:	:	:	:	1 206

(<sup>1</sup>) Die Zahlen für EUR-11 beziehen sich auf Intra-EUR-11 Handel: d.h. Handel zwischen EUR-11 und den 4 EU-Mitgliedstaaten, die nicht an der EWU teilnehmen, ist ausgeschlossen.

(<sup>1</sup>) EUR-11 figures are for intra-EUR-11 trade: that is they exclude trade involving the four Member States not taking part in EMU.

(<sup>1</sup>) Les données de l'EUR-11 concernent le commerce intra-EUR-11, c'est-à-dire excluant le commerce avec les 4 États membres qui ne font pas partie de l'UEM.

# HANDEL EXTRA-EU NACH WAREN

## TRADE EXTRA-EU BY PRODUCT

### COMMERCE EXTRA-UE PAR PRODUIT



	2003 Nahrungs- und Genußmittel CTCI 0+1 –Ausfuhren Mio. ECU/EUR															
	Food, drink and tobacco CTCI 0+1 Exports Mio ECU/EUR															
	EU-15	EUR-11 <sup>(1)</sup>	B/L	DK	D	EL	E	F	IRL	I	NL	A	P	FIN	S	UK
1996	41 312	52 356	2 056	2 939	6 447	913	2 973	8 635	1 535	3 795	5 267	727	337	571	652	4 466
1997	46 443	57 021	2 425	3 316	6 678	984	2 928	9 352	1 511	4 093	5 886	814	349	672	815	6 621
1998	44 411	56 093	2 110	3 021	6 549	903	3 003	9 198	1 483	4 216	5 776	786	333	557	753	5 722
1999	44 114	55 150	1 698	3 077	6 233	871	3 121	9 376	1 726	4 146	5 690	832	336	415	751	5 842
1999 Feb	3 154	3 980	122	218	457	70	225	698	140	287	392	52	23	27	58	385
Mar	3 740	4 651	150	269	512	80	270	809	134	346	516	72	27	32	62	460
Apr	3 410	4 334	155	252	448	69	224	723	163	319	474	57	24	32	61	408
May	3 550	4 479	170	271	464	68	257	730	162	363	471	66	25	34	62	407
Jun	3 666	4 630	114	264	523	71	261	780	129	347	452	74	23	33	63	532
Jul	3 593	4 563	116	236	548	74	239	731	151	361	458	76	31	29	53	490
Aug	3 336	4 234	133	244	445	73	213	737	133	290	447	76	23	33	58	431
Sep	4 158	5 055	158	262	582	86	237	954	149	411	482	78	35	45	71	609
Oct	4 268	5 192	174	282	603	60	272	967	137	423	503	70	39	47	86	606
Nov	4 337	5 303	147	287	609	76	334	861	188	382	559	77	40	37	73	668
Dec	4 041	5 030	140	276	621	89	356	800	134	370	535	78	27	38	60	518
2000 Jan	3 228	3 963	135	251	431	92	241	728	106	286	432	56	20	29	52	368
Feb	3 647	4 437	134	248	473	97	260	710	150	365	494	67	26	28	71	524
Mar	4 043	:	178	167	584	74	294	875	154	396	544	78	29	27	94	549
Apr	:	:	:	:	:	:	:	740	148	324	376	66	23	29	:	435

	2004 Nahrungs- und Genußmittel CTCI 0+1 –Einfuhren Mio. ECU/EUR															
	Food, drink and tobacco CTCI 0+1 Imports Mio ECU/EUR															
	EU-15	EUR-11 <sup>(1)</sup>	B/L	DK	D	EL	E	F	IRL	I	NL	A	P	FIN	S	UK
1996	45 191	50 119	3 390	1 904	9 015	560	4 282	4 836	319	4 096	5 648	617	1 071	447	1 177	7 830
1997	48 935	55 548	3 339	2 026	10 266	615	4 482	5 519	375	4 485	5 586	602	1 063	520	1 381	8 676
1998	50 367	55 086	3 515	2 151	10 096	533	4 827	5 612	368	4 619	5 832	643	1 172	492	1 370	9 138
1999	49 918	51 112	3 248	2 216	9 626	527	4 846	5 260	426	4 281	6 273	699	1 238	454	1 427	9 397
1999 Feb	3 624	3 745	223	133	692	38	361	413	33	320	491	44	84	30	94	665
Mar	4 450	4 514	321	196	792	58	404	484	36	429	618	52	124	36	122	778
Apr	4 117	4 120	299	144	748	44	384	432	29	361	508	47	147	41	110	823
May	4 163	4 173	310	176	761	43	395	433	24	328	533	42	117	48	111	841
Jun	4 310	4 366	304	210	772	47	493	406	25	347	548	58	118	38	116	829
Jul	4 298	4 297	301	188	883	48	411	402	31	406	492	70	110	52	114	791
Aug	3 749	3 965	246	171	731	49	387	360	41	290	462	55	76	37	127	717
Sep	4 143	4 349	259	204	874	42	400	394	27	378	526	66	92	37	121	724
Oct	4 297	4 444	267	220	854	39	393	441	51	360	509	82	93	36	128	823
Nov	4 563	4 688	244	215	917	39	455	485	59	362	544	78	109	35	144	876
Dec	4 527	4 741	252	207	895	47	439	562	38	389	543	64	83	35	138	836
2000 Jan	4 010	3 957	242	171	785	40	390	443	51	342	516	38	87	28	116	760
Feb	3 773	3 908	254	156	637	39	368	443	32	352	528	51	93	30	110	678
Mar	4 590	:	308	218	785	54	400	519	37	424	637	51	124	35	135	863
Apr	:	:	:	:	:	:	:	448	37	413	361	46	109	37	:	861

(<sup>1</sup>) Die Zahlen für EUR-11 beziehen sie sich auf Extra-EUR-11 Handel: d.h. Handel zwischen EUR-11 und den 4 EU-Mitgliedstaaten, die nicht an der EWU teilnehmen, ist eingeschlossen

(<sup>1</sup>) EUR-11 figures are for extra-EUR-11 trade: that is they include trade between the EUR-11 and the four EU Member States not taking part in EUR-11.

(<sup>1</sup>) Les données de l'EUR-11 concernent le commerce extra-EUR-11, c'est-à-dire incluant le commerce avec les 4 États membres qui ne font pas partie de l'UEM.

# HANDEL INTRA-EU NACH WAREN

## INTRA-EU TRADE BY PRODUCT

### COMMERCE INTRA-UE PAR PRODUIT



2005	Rohstoffe CTCI 2+4 Versendungen Mio. ECU/EUR				Raw materials CTCI 2+4 Dispatches Mio ECU/EUR							Matières premières CTCI 2 + 4 –Expéditions Mio ECU/EUR				
	EU-15	EUR-11 <sup>(1)</sup>	B/L	DK	D	EL	E	F	IRL	I	NL	A	P	FIN	S	UK
1996	37 156	25 738	3 005	1 117	5 488	856	1 885	4 406	601	1 548	9 250	1 336	703	1 598	3 257	2 106
1997	41 150	28 600	3 604	1 320	6 394	563	2 137	4 811	638	1 580	9 788	1 413	817	1 996	3 681	2 408
1998	40 383	28 320	3 645	1 261	6 342	515	2 201	4 723	602	1 494	9 769	1 482	757	1 925	3 253	2 415
1999	38 567	27 006	3 581	1 115	4 978	598	1 883	4 418	612	1 660	10 220	1 569	790	1 924	3 157	2 061
1999 Feb	3 111	2 169	269	89	380	74	170	378	58	130	843	112	59	147	236	167
Mar	3 685	2 583	337	117	390	87	176	419	58	179	1 070	143	65	172	281	190
Apr	3 358	2 348	309	103	446	62	161	363	51	162	893	130	64	170	275	169
May	3 127	2 183	290	106	382	52	125	342	50	133	871	127	72	161	259	156
Jun	3 222	2 250	315	92	411	39	153	371	47	134	815	142	69	164	294	175
Jul	2 917	2 068	262	68	448	46	160	341	51	131	681	142	61	130	239	156
Aug	2 715	1 894	265	68	420	25	127	250	42	92	772	95	58	130	233	138
Sep	3 333	2 340	336	90	341	39	180	392	56	149	889	156	71	161	279	194
Oct	3 387	2 371	295	90	429	41	173	413	53	138	832	143	74	188	277	191
Nov	3 469	2 401	294	117	538	44	145	406	48	138	838	154	72	192	295	188
Dec	3 254	2 277	327	91	383	40	167	357	50	168	841	124	72	181	276	177
2000 Jan	3 330	2 356	295	71	512	47	178	426	52	104	830	114	76	176	269	181
Feb	3 689	2 628	344	82	461	48	204	451	54	141	1 003	139	80	191	300	193
Mar	:	:	409	91	574	40	227	483	:	202	1 088	149	86	194	:	218
Apr	:	:	:	:	520	:	:	403	:	:	:	:	:	:	:	182

2006	Rohstoffe CTCI 2+4 Eingänge Mio. ECU/EUR				Raw materials CTCI 2+4 Arrivals Mio ECU/EUR							Matières premières CTCI 2 + 4 –Arrivées Mio ECU/EUR				
	EU-15	EUR-11 <sup>(1)</sup>	B/L	DK	D	EL	E	F	IRL	I	NL	A	P	FIN	S	UK
1996	36 722	25 020	3 720	1 034	7 864	331	2 434	4 313	356	6 048	3 839	1 171	601	585	887	3 538
1997	40 613	27 537	4 247	1 207	8 414	360	2 301	4 682	414	6 673	4 212	1 457	706	701	1 043	4 197
1998	40 798	28 185	3 980	1 228	9 022	379	2 629	4 851	443	6 160	4 168	1 443	746	659	1 009	4 079
1999	38 667	26 458	4 099	1 144	7 543	278	2 289	4 831	482	5 777	4 243	1 492	679	636	1 052	4 123
1999 Feb	2 984	2 005	313	93	498	20	167	398	37	490	324	120	65	50	78	331
Mar	3 520	2 364	377	113	593	26	193	457	43	563	382	146	69	54	101	401
Apr	3 340	2 294	371	101	667	22	185	409	43	521	338	135	62	50	89	345
May	3 092	2 079	352	93	562	24	162	406	42	467	321	124	54	55	79	351
Jun	3 447	2 357	347	96	751	25	209	416	42	528	365	123	54	48	90	352
Jul	3 098	2 175	298	64	733	16	192	350	38	482	317	117	51	41	64	335
Aug	2 708	1 852	328	90	632	23	132	323	32	274	302	108	41	46	93	284
Sep	3 331	2 264	364	104	549	23	197	430	39	534	383	127	59	57	100	366
Oct	3 420	2 364	350	98	658	27	227	442	45	506	384	127	60	50	97	349
Nov	3 466	2 387	343	106	666	26	225	415	47	506	408	140	59	54	102	368
Dec	3 444	2 370	386	92	627	28	248	420	38	526	409	121	48	74	93	334
2000 Jan	3 161	2 189	312	87	705	24	198	417	41	369	391	111	51	62	81	313
Feb	3 662	2 565	397	92	731	22	248	476	41	498	422	145	54	69	99	368
Mar	:	:	419	95	747	28	285	505	:	570	475	150	57	66	:	413
Apr	:	:	:	:	767	:	:	437	:	:	:	:	:	:	:	345

(<sup>1</sup>) Die Zahlen für EUR-11 beziehen sich auf Intra-EUR-11 Handel: d.h. Handel zwischen EUR-11 und den 4 EU-Mitgliedstaaten, die nicht an der EWU teilnehmen, ist ausgeschlossen.

(<sup>1</sup>) EUR-11 figures are for intra-EUR-11 trade: that is they exclude trade involving the four Member States not taking part in EMU.

(<sup>1</sup>) Les données de l'EUR-11 concernent le commerce intra-EUR-11, c'est-à-dire excluant le commerce avec les 4 États membres qui ne font pas partie de l'UEM.

**HANDEL EXTRA-EU NACH WAREN**  
**TRADE EXTRA-EU BY PRODUCT**  
**COMMERCE EXTRA-UE PAR PRODUIT**



2007		Rohstoffe CTCI 2+4 Ausfuhren Mio. ECU/EUR				Raw materials CTCI 2+4 Exports Mio ECU/EUR						Matières premières CTCI 2 + 4 -Exportations Mio ECU/EUR					
		EU-15	EUR-11 <sup>(1)</sup>	B/L	DK	D	EL	E	F	IRL	I	NL	A	P	FIN	S	UK
1996		13 419	14 246	740	456	2 349	393	804	1 240	137	1 274	1 977	587	294	761	1 097	1 310
1997		15 730	16 463	959	567	2 723	389	1 109	1 375	204	1 358	2 393	514	301	952	1 353	1 534
1998		14 562	15 778	896	641	2 511	319	1 131	1 400	188	1 302	2 170	509	247	806	1 118	1 326
1999		15 269	16 321	924	520	2 605	382	965	1 437	282	1 437	2 259	683	230	869	1 239	1 436
1999	Feb	1 075	1 211	60	42	179	27	74	103	19	103	173	47	12	64	78	96
	Mar	1 341	1 447	79	49	232	50	103	122	17	120	189	64	22	75	106	115
	Apr	1 235	1 332	75	43	205	57	67	112	23	118	168	60	17	85	105	100
	May	1 208	1 288	77	46	194	42	77	108	22	133	163	56	25	65	99	102
	Jun	1 295	1 345	78	43	224	29	85	112	28	127	169	60	17	71	121	130
	Jul	1 320	1 383	65	34	245	21	94	165	24	137	167	56	22	69	89	133
	Aug	1 236	1 293	92	32	212	18	65	111	28	88	205	56	18	61	107	144
	Sep	1 346	1 405	82	61	224	21	79	118	27	111	215	58	19	81	103	148
	Oct	1 324	1 437	82	49	224	20	86	137	15	138	179	54	23	82	112	122
	Nov	1 386	1 468	89	47	221	38	75	119	32	129	204	76	23	74	114	145
	Dec	1 501	1 574	91	46	262	40	86	143	25	160	247	58	20	89	115	118
2000	Jan	1 291	1 379	80	30	200	46	84	115	19	112	229	47	21	65	113	129
	Feb	1 540	1 604	92	52	270	70	84	135	24	147	256	55	19	85	117	135
	Mar	1 693	:	111	35	300	42	115	173	27	167	259	60	25	73	144	163
	Apr	:	:	:	:	:	:	:	145	36	147	135	56	21	95	:	135

2008		Rohstoffe CTCI 2+4 Einfuhren Mio. ECU/EUR				Raw materials CTCI 2+4 Imports Mio ECU/EUR						Matières premières CTCI 2 + 4 Importations -Mio ECU/EUR					
		EU-15	EUR-11 <sup>(1)</sup>	B/L	DK	D	EL	E	F	IRL	I	NL	A	P	FIN	S	UK
1996		37 256	36 564	2 669	425	7 362	489	3 283	3 447	262	6 338	4 719	679	815	1 079	839	4 851
1997		42 806	41 539	3 105	538	8 623	552	3 953	3 762	297	7 095	5 341	1 041	830	1 222	949	5 497
1998		42 363	41 276	3 162	575	8 517	519	3 940	3 722	331	7 008	5 438	1 105	862	1 273	949	4 961
1999		39 882	38 786	2 834	489	7 965	421	3 715	3 521	321	6 693	4 826	1 167	762	1 368	973	4 827
1999	Feb	2 916	2 895	212	41	611	34	279	232	25	481	332	82	62	121	62	341
	Mar	3 333	3 286	233	45	622	40	315	296	31	597	390	110	68	110	84	393
	Apr	3 348	3 268	233	44	651	36	311	299	31	577	413	101	65	99	83	405
	May	3 370	3 299	244	38	670	38	317	319	29	581	399	105	66	104	80	380
	Jun	3 572	3 480	247	41	744	37	299	305	26	579	481	102	63	109	98	442
	Jul	3 414	3 334	241	33	717	42	328	289	23	636	391	102	71	92	66	383
	Aug	2 834	2 642	235	49	579	32	261	238	25	337	340	88	54	119	82	395
	Sep	3 501	3 415	233	36	709	33	305	290	28	658	434	103	58	123	80	412
	Oct	3 375	3 291	253	35	614	34	331	297	19	611	412	94	60	115	83	417
	Nov	3 761	3 550	237	42	751	28	378	331	31	590	432	106	71	147	96	522
	Dec	3 424	3 399	252	43	722	42	281	331	29	561	420	98	54	126	83	383
2000	Jan	3 648	3 515	276	42	747	34	351	284	27	610	460	87	68	137	102	423
	Feb	3 739	3 614	262	42	720	39	316	345	28	717	424	104	87	95	107	453
	Mar	4 301	:	280	58	808	54	352	370	35	773	604	130	62	140	102	533
	Apr	:	:	:	:	:	:	:	307	32	654	352	107	57	154	:	625

(<sup>1</sup>) Die Zahlen für EUR-11 beziehen sie sich auf Extra-EUR-11 Handel: d.h. Handel zwischen EUR-11 und den 4 EU-Mitgliedstaaten, die nicht an der EWU teilnehmen, ist eingeschlossen

(<sup>1</sup>) EUR-11 figures are for extra-EUR-11 trade: that is they include trade between the EUR-11 and the four EU Member States not taking part in EUR-11.

(<sup>1</sup>) Les données de l'EUR-11 concernent le commerce extra-EUR-11, c'est-à-dire incluant le commerce avec les 4 États membres qui ne font pas partie de l'UEM.

**HANDEL INTRA-EU NACH WAREN**  
**INTRA-EU TRADE BY PRODUCT**  
**COMMERCE INTRA-UE PAR PRODUIT**



2009	Energie CTCl 3 Versendungen Mio. ECU/EUR				Energy CTCl 3 Dispatches Mio ECU/EUR								Énergie CTCl 3 Expéditions Mio ECU/EUR			
	EU-15	EUR-11 <sup>(1)</sup>	B/L	DK	D	EL	E	F	IRL	I	NL	A	P	FIN	S	UK
1996	35 274	20 608	3 083	1 269	3 574	95	944	3 496	135	586	10 508	305	193	554	1 264	9 268
1997	38 713	21 980	3 140	1 389	3 432	146	1 252	3 798	169	963	10 913	286	187	440	1 145	11 453
1998	30 422	18 509	2 516	987	3 269	62	1 142	3 340	127	832	8 722	282	124	458	750	7 810
1999	38 438	22 828	3 656	1 525	3 111	103	1 311	3 833	117	976	11 835	321	146	637	1 311	9 556
1999 Feb	2 254	1 360	188	86	240	5	64	263	8	51	683	16	5	32	68	545
Mar	2 516	1 526	255	87	197	3	76	294	18	54	761	17	14	42	76	622
Apr	2 636	1 639	241	109	250	16	82	288	16	64	831	28	11	45	74	580
May	2 501	1 552	252	92	223	10	100	267	11	65	764	18	17	34	67	580
Jun	2 602	1 640	254	100	288	13	102	264	12	76	771	18	23	50	74	558
Jul	2 979	1 726	292	130	237	1	109	279	7	95	835	24	16	44	94	817
Aug	3 416	1 929	336	129	269	1	124	320	9	78	1 002	25	14	54	115	939
Sep	3 805	2 098	365	160	364	6	141	396	5	119	1 037	21	13	64	131	982
Oct	3 986	2 302	427	147	330	18	148	387	4	118	1 137	26	6	69	136	1 034
Nov	4 432	2 509	396	199	242	8	142	386	10	111	1 393	23	6	90	190	1 235
Dec	5 093	3 173	447	214	280	16	140	438	7	104	1 920	90	14	90	215	1 118
2000 Jan	4 972	3 116	450	212	373	0	164	377	11	92	1 862	41	23	63	153	1 152
Feb	5 026	3 277	449	242	486	16	146	425	17	110	1 938	29	19	69	136	945
Mar	:	:	524	248	368	29	176	467	:	108	1 635	29	21	75	:	1 127
Apr	:	:	:	:	510	:	:	425	:	:	:	:	:	:	:	1 074

2010	Energie CTCl 3 Eingänge Mio. ECU/EUR				Energy CTCl 3 Arrivals Mio ECU/EUR								Énergie CTCl 3 Arrivées Mio ECU/EUR			
	EU-15	EUR-11 <sup>(1)</sup>	B/L	DK	D	EL	E	F	IRL	I	NL	A	P	FIN	S	UK
1996	34 243	21 638	6 617	440	11 206	136	1 023	4 406	674	1 484	2 619	688	431	910	1 746	1 862
1997	36 435	23 166	7 100	562	11 606	117	844	4 958	667	1 542	3 381	775	587	655	1 808	1 833
1998	28 639	18 710	5 465	375	9 532	134	994	3 758	576	1 203	2 089	767	574	564	932	1 675
1999	33 976	19 892	7 354	540	8 051	135	1 046	4 639	820	1 155	4 063	933	890	684	1 307	2 359
1999 Feb	2 046	1 321	387	24	620	6	67	296	44	78	158	49	69	30	51	168
Mar	2 109	1 322	471	31	504	8	60	291	62	62	180	52	54	45	64	226
Apr	2 409	1 484	512	38	637	6	59	305	64	75	276	59	76	49	74	180
May	2 374	1 409	502	32	615	5	69	325	67	54	296	59	57	66	79	148
Jun	2 471	1 539	534	37	675	8	74	302	62	80	292	78	50	46	83	150
Jul	2 713	1 523	564	39	677	6	117	339	63	69	339	70	80	44	109	198
Aug	2 892	1 625	638	52	554	19	82	403	70	82	382	76	104	69	124	237
Sep	3 476	1 827	688	56	775	27	139	410	83	182	470	93	57	83	150	262
Oct	3 405	1 975	791	49	771	13	99	433	86	141	452	92	84	50	164	179
Nov	3 779	2 202	837	62	837	7	95	586	77	159	490	87	115	68	153	207
Dec	4 266	2 340	1 030	101	745	22	116	633	85	146	585	170	94	96	204	239
2000 Jan	4 567	2 673	1 003	63	1 117	5	174	676	96	157	584	90	102	116	129	256
Feb	4 527	2 640	1 068	80	1 130	10	173	548	102	137	617	99	116	68	157	220
Mar	:	:	1 152	85	1 387	7	193	598	:	194	616	92	210	38	:	302
Apr	:	:	:	:	969	:	:	611	:	:	:	:	:	:	:	135

<sup>(1)</sup> Die Zahlen für EUR-11 beziehen sich auf Intra-EUR-11 Handel: d.h. Handel zwischen EUR-11 und den 4 EU-Mitgliedstaaten, die nicht an der EWU teilnehmen, ist ausgeschlossen.

<sup>(1)</sup> EUR-11 figures are for intra-EUR-11 trade: that is they exclude trade involving the four Member States not taking part in EMU.

<sup>(1)</sup> Les données de l'EUR-11 concernent le commerce intra-EUR-11, c'est-à-dire excluant le commerce avec les 4 États membres qui ne font pas partie de l'UEM.



**HANDEL EXTRA-EU NACH WAREN**  
**TRADE EXTRA-EU BY PRODUCT**  
**COMMERCE EXTRA-UE PAR PRODUIT**



2011		Energie CTCI 3 Ausfuhren Mio. ECU/EUR				Energy CTCI 3 Exports Mio ECU/EUR							Énergie CTCI 3 Exportations Mio ECU/EUR				
		EU-15	EUR-11 <sup>(1)</sup>	B/L	DK	D	EL	E	F	IRL	I	NL	A	P	FIN	S	UK
1996		15 443	13 083	682	401	1 670	697	1 209	2 169	11	2 317	1 318	262	250	425	551	3 481
1997		17 144	14 443	1 320	247	1 872	743	1 207	2 398	27	2 530	1 446	340	300	400	737	3 575
1998		14 013	12 589	1 273	192	1 461	594	1 095	2 308	24	2 029	1 331	279	225	259	386	2 556
1999		16 419	13 462	1 112	243	1 725	828	1 218	2 077	67	2 086	1 177	338	237	310	531	4 470
1999	Feb	914	836	75	13	98	50	65	160	3	122	81	16	12	14	49	156
	Mar	1 083	988	92	10	121	45	74	183	4	152	90	24	11	34	35	207
	Apr	1 194	989	72	18	135	49	76	159	3	147	96	25	22	35	23	334
	May	1 279	982	88	17	120	26	89	154	6	150	94	25	20	35	46	409
	Jun	1 482	1 103	154	13	149	42	95	143	3	158	102	33	24	26	37	504
	Jul	1 531	1 159	140	49	169	39	98	143	8	194	103	29	27	37	49	446
	Aug	1 309	1 126	80	16	141	109	114	127	9	184	86	32	22	28	43	319
	Sep	1 724	1 525	96	18	183	84	149	215	11	261	98	29	26	31	46	478
	Oct	1 668	1 353	61	39	175	102	139	199	4	224	124	31	27	20	47	477
	Nov	1 566	1 205	67	23	138	102	129	210	4	182	107	36	24	16	56	470
	Dec	1 772	1 423	116	14	206	121	122	224	11	205	103	41	13	26	41	529
2000	Jan	1 883	1 475	65	12	197	171	130	263	11	276	99	36	20	38	46	518
	Feb	1 954	1 595	99	16	236	103	136	230	8	255	121	51	12	34	84	568
	Mar	2 231	:	104	18	227	109	179	257	5	327	120	29	15	17	68	755
	Apr	:	:	:	:	:	:	:	283	0	323	18	29	9	52	:	551

2012		Energie CTCI 3 Einfuhren Mio. ECU/EUR				Energy CTCI 3 Imports Mio ECU/EUR							Énergie CTCI 3 Importations Mio ECU/EUR				
		EU-15	EUR-11 <sup>(1)</sup>	B/L	DK	D	EL	E	F	IRL	I	NL	A	P	FIN	S	UK
1996		75 960	71 642	2 123	1 304	16 383	2 156	7 569	10 521	347	12 256	9 190	1 765	1 676	1 392	2 588	6 691
1997		85 198	81 292	2 508	973	17 910	1 715	8 695	14 241	541	13 038	9 366	2 244	1 821	1 980	2 646	7 521
1998		61 690	58 488	2 092	1 000	13 977	1 852	6 778	11 162	421	9 518	3 126	1 783	1 236	1 583	1 872	5 291
1999		76 979	76 519	1 952	770	16 758	1 304	7 907	13 104	365	12 151	9 123	1 950	1 635	1 831	2 536	5 593
1999	Feb	3 849	3 801	171	50	912	45	443	745	25	585	197	119	44	86	140	289
	Mar	4 637	4 473	141	57	1 074	69	594	863	37	722	241	129	92	120	157	340
	Apr	5 655	5 612	196	62	1 207	64	618	955	50	858	736	135	136	95	177	366
	May	5 801	5 745	133	70	1 265	60	588	1 007	37	845	755	147	106	161	182	445
	Jun	5 688	5 431	117	64	1 040	86	552	1 013	25	829	773	146	132	150	195	565
	Jul	6 562	6 672	177	77	1 458	50	624	1 082	51	971	957	172	180	162	198	403
	Aug	7 110	6 961	134	51	1 474	150	707	1 247	46	1 184	845	156	175	158	245	538
	Sep	7 368	7 585	149	85	1 521	94	867	1 255	24	1 221	950	145	136	162	298	459
	Oct	7 758	7 855	187	83	1 809	78	721	1 234	8	1 379	914	203	182	192	237	529
	Nov	8 493	8 423	151	64	1 897	233	885	1 334	10	1 314	1 082	230	167	206	275	646
	Dec	9 803	9 835	224	59	2 089	286	915	1 597	18	1 548	1 465	239	180	200	295	689
2000	Jan	10 748	10 549	212	62	2 107	299	1 252	1 766	26	1 575	1 493	216	196	265	341	939
	Feb	10 563	10 602	212	57	1 912	211	1 159	1 759	30	1 702	1 675	257	233	245	257	855
	Mar	10 978	:	255	57	2 088	362	1 370	2 047	47	1 765	1 180	241	163	145	401	858
	Apr	:	:	:	:	:	:	:	1 611	52	1 575	531	202	62	171	:	1 058

(<sup>1</sup>) Die Zahlen für EUR-11 beziehen sich auf Extra-EUR-11 Handel: d.h. Handel zwischen EUR-11 und den 4 EU-Mitgliedstaaten, die nicht an der EWU teilnehmen, ist eingeschlossen

(<sup>1</sup>) EUR-11 figures are for extra-EUR-11 trade: that is they include trade between the EUR-11 and the four EU Member States not taking part in EUR-11.

(<sup>1</sup>) Les données de l'EUR-11 concernent le commerce extra-EUR-11, c'est-à-dire incluant le commerce avec les 4 États membres qui ne font pas partir de l'UEM.

**HANDEL INTRA-EU NACH WAREN**  
**INTRA-EU TRADE BY PRODUCT**  
**COMMERCE INTRA-UE PAR PRODUIT**



2013	Chemische Erzeugnisse CTCI 5 –Versendungen Mio. ECU/EUR							Chemicals CTCI 5 Dispatches Mio ECU/EUR					Produits chimiques CTCI 5 Expéditions Mio ECU/euro				
	EU-15	EUR-11 <sup>(1)</sup>	B/L	DK	D	EL	E	F	IRL	I	NL	A	P	FIN	S	UK	
1996	132 836	90 262	18 203	1 692	30 464	170	4 132	20 706	5 602	8 823	20 191	2 310	656	637	3 466	15 784	
1997	148 519	99 304	20 636	2 527	32 318	175	4 589	22 640	7 645	10 023	21 503	2 732	763	1 193	3 807	17 966	
1998	161 464	109 031	23 244	2 587	34 386	243	5 527	24 810	12 417	10 330	20 157	2 903	829	1 297	3 475	19 259	
1999	167 241	111 644	25 178	3 138	32 643	261	5 704	26 594	12 594	11 252	20 628	2 965	846	1 354	4 229	19 856	
1999 Feb	13 277	9 024	1 905	256	3 038	22	432	2 143	787	860	1 601	236	67	107	347	1 476	
Mar	14 569	9 593	2 305	304	2 657	20	495	2 490	934	982	1 738	275	70	118	368	1 814	
Apr	13 446	8 866	2 030	242	2 428	20	457	2 228	980	965	1 593	246	72	107	394	1 683	
May	13 629	9 210	1 979	246	2 713	22	472	2 108	1 298	915	1 583	235	74	118	357	1 510	
Jun	14 463	9 683	2 211	296	2 840	22	505	2 415	1 016	946	1 731	255	71	114	342	1 699	
Jul	14 229	9 521	2 042	247	2 836	19	502	2 215	1 227	1 072	1 632	248	71	108	357	1 652	
Aug	12 065	7 788	1 801	239	2 570	19	341	1 845	797	641	1 559	230	61	100	321	1 541	
Sep	14 830	9 819	2 277	288	2 688	18	517	2 322	1 196	1 085	1 832	265	82	123	327	1 811	
Oct	14 939	9 951	2 277	279	2 749	31	534	2 372	1 093	1 115	1 886	251	81	120	369	1 783	
Nov	15 205	10 137	2 326	275	3 045	21	571	2 325	1 063	1 010	1 978	276	74	127	374	1 741	
Dec	14 176	9 749	2 104	225	2 785	32	502	2 095	1 256	965	1 854	232	62	116	327	1 620	
2000 Jan	14 317	9 551	2 399	238	2 720	26	545	2 328	862	827	1 916	255	79	124	330	1 669	
Feb	16 013	10 877	2 828	247	3 149	30	601	2 557	1 006	961	2 041	281	89	132	374	1 717	
Mar	:	:	2 765	276	3 686	33	607	2 719	:	1 133	2 233	289	89	129	:	1 969	
Apr	:	:	:	:	2 831	:	:	2 301	:	:	:	:	:	:	:	1 743	

2014	Chemische Erzeugnisse CTCI 5 –Eingänge Mio. ECU/EUR							Chemicals CTCI 5 Arrivals Mio ECU/EUR					Produits chimiques CTCI 5 Arrivées Mio ECU/EUR				
	EU-15	EUR-11 <sup>(1)</sup>	B/L	DK	D	EL	E	F	IRL	I	NL	A	P	FIN	S	UK	
1996	131 785	87 746	13 857	3 080	22 518	2 176	9 032	20 145	2 483	15 862	13 544	4 456	2 467	2 213	4 247	15 706	
1997	145 098	95 408	15 954	3 437	24 152	2 415	9 316	21 542	2 998	17 952	14 080	4 927	2 750	2 570	4 484	18 521	
1998	159 199	106 564	19 163	3 506	28 834	2 658	11 378	23 844	2 878	18 586	13 899	5 269	2 882	2 612	4 569	19 123	
1999	162 679	107 376	19 705	3 720	26 645	2 461	10 990	24 891	3 390	19 873	14 246	5 441	3 002	2 623	5 043	20 849	
1999 Feb	12 843	8 636	1 466	288	2 417	153	836	1 997	230	1 484	1 160	420	252	196	396	1 549	
Mar	14 615	9 738	1 766	359	2 478	243	959	2 249	294	1 715	1 286	479	276	239	434	1 836	
Apr	13 319	8 819	1 570	305	2 148	175	885	2 040	268	1 740	1 156	450	263	224	435	1 661	
May	13 242	8 772	1 575	290	2 289	218	903	1 842	304	1 734	1 143	418	240	215	458	1 612	
Jun	14 270	9 372	1 772	325	2 086	235	1 015	2 215	306	1 840	1 220	470	257	218	513	1 801	
Jul	13 879	9 364	1 552	265	2 593	196	912	2 063	271	1 845	1 168	460	264	199	310	1 781	
Aug	12 334	8 014	1 458	295	2 745	164	680	1 640	256	1 087	1 073	433	195	222	391	1 697	
Sep	14 278	9 161	1 723	331	1 980	221	1 063	2 237	265	1 853	1 219	470	271	227	436	1 983	
Oct	14 262	9 393	1 816	341	2 057	228	971	2 208	324	1 858	1 228	486	272	233	466	1 774	
Nov	14 601	9 473	1 763	332	2 249	239	1 013	2 260	370	1 687	1 305	488	262	235	453	1 945	
Dec	14 203	9 428	1 793	304	2 067	230	992	2 333	273	1 870	1 283	468	228	237	429	1 696	
2000 Jan	13 676	9 184	1 547	259	2 442	233	928	2 252	386	1 421	1 216	412	244	211	436	1 691	
Feb	14 887	9 937	2 035	288	2 192	220	1 076	2 431	285	1 766	1 397	452	256	245	449	1 793	
Mar	:	:	2 170	306	2 626	252	1 210	2 626	:	1 976	1 522	488	282	257	:	2 044	
Apr	:	:	:	:	2 446	:	:	2 254	:	:	:	:	:	:	:	1 692	

<sup>(1)</sup> Die Zahlen für EUR-11 beziehen sich auf Intra-EUR-11 Handel: d.h. Handel zwischen EUR-11 und den 4 EU-Mitgliedstaaten, die nicht an der EWU teilnehmen, ist ausgeschlossen.

<sup>(1)</sup> EUR-11 figures are for intra-EUR-11 trade: that is they exclude trade involving the four Member States not taking part in EMU.

<sup>(1)</sup> Les données de l'EUR-11 concernent le commerce intra-EUR-11, c'est-à-dire excluant le commerce avec les 4 États membres qui ne font pas partie de l'UEM.

**HANDEL EXTRA-EU NACH WAREN**  
**TRADE EXTRA-EU BY PRODUCT**  
**COMMERCE EXTRA-UE PAR PRODUIT**



2015		Chemische Erzeugnisse CTCI 5 –Ausfuhren Mio. ECU/EUR				Chemicals CTCI 5 Exports Mio ECU/EUR						Produits chimiques CTCI 5 –Exportations Mio ECU/EUR					
		EU-15	EUR-11 <sup>(1)</sup>	B/L	DK	D	EL	E	F	IRL	I	NL	A	P	FIN	S	UK
1996		79 107	85 516	6 214	1 051	23 437	315	2 851	12 816	2 907	6 759	6 624	1 620	195	631	2 177	11 510
1997		93 263	99 564	7 578	1 785	27 345	398	2 757	14 469	4 246	7 476	7 233	2 343	237	1 141	2 486	13 770
1998		95 949	104 389	8 315	1 864	28 030	388	2 959	14 281	5 950	7 706	6 539	2 413	231	1 096	2 424	13 751
1999		106 314	113 690	9 268	2 015	30 208	431	3 122	15 573	8 485	8 282	6 473	2 800	262	1 104	2 902	15 390
1999	Feb	7 511	8 245	642	132	2 159	28	227	1 108	610	553	458	248	16	72	215	1 043
	Mar	9 239	9 781	835	176	2 513	31	286	1 434	606	680	574	271	22	88	273	1 448
	Apr	8 571	9 123	750	149	2 481	33	254	1 263	682	623	526	199	22	84	236	1 269
	May	8 367	8 970	723	164	2 378	36	263	1 166	629	670	523	225	24	85	192	1 289
	Jun	9 043	9 831	859	167	2 600	44	268	1 409	666	696	547	237	23	105	251	1 171
	Jul	9 632	10 348	940	182	2 699	42	300	1 428	865	811	532	216	26	99	238	1 253
	Aug	8 816	9 163	780	159	2 498	33	222	1 229	815	633	494	222	18	96	208	1 410
	Sep	9 439	10 061	823	193	2 483	43	255	1 364	962	685	538	252	23	107	271	1 438
	Oct	9 371	10 078	815	246	2 658	48	288	1 333	677	842	600	215	26	98	281	1 245
	Nov	9 928	10 644	700	159	2 891	36	309	1 364	865	840	615	279	22	103	277	1 469
	Dec	9 253	9 655	738	138	2 780	37	270	1 363	544	791	568	254	25	99	253	1 394
2000	Jan	8 270	9 293	729	124	2 435	29	244	1 317	588	613	548	210	23	83	255	1 072
	Feb	9 683	10 734	787	145	2 664	34	299	1 436	960	841	625	223	28	102	261	1 278
	Mar	11 405	:	1 025	132	3 067	44	360	1 578	1 149	970	679	272	28	93	327	1 681
	Apr	:	:	:	:	:	:	:	1 325	1 085	723	224	203	26	94	:	1 373

2016		Chemische Erzeugnisse CTCI 5 –Einfuhren Mio. ECU/EUR				Chemicals CTCI 5 Imports Mio ECU/EUR						Produits chimiques CTCI 5 Importations Mio ECU/EUR					
		EU-15	EUR-11 <sup>(1)</sup>	B/L	DK	D	EL	E	F	IRL	I	NL	A	P	FIN	S	UK
1996		44 338	54 134	4 258	645	9 406	590	2 139	6 592	999	5 456	4 598	1 098	348	410	1 191	6 608
1997		51 588	62 459	5 272	711	10 607	616	2 600	7 647	1 292	6 123	5 914	1 193	358	622	1 295	7 342
1998		55 570	67 954	5 964	713	11 683	655	2 946	8 087	1 438	6 257	6 431	1 342	410	618	1 361	7 664
1999		58 651	70 705	6 200	804	12 277	621	2 959	8 714	1 526	6 571	6 468	1 417	475	668	1 536	8 415
1999	Feb	4 454	5 458	453	54	904	48	239	655	163	538	499	102	40	44	111	605
	Mar	5 476	6 385	556	67	1 186	56	272	812	104	646	577	124	47	57	132	842
	Apr	4 733	5 721	493	58	932	51	261	739	140	558	486	95	40	54	116	712
	May	4 802	5 748	521	154	958	51	243	687	158	560	516	105	45	63	119	622
	Jun	5 130	6 146	521	69	1 089	67	255	827	126	539	551	122	39	49	127	748
	Jul	4 630	5 673	479	49	893	54	245	654	116	536	555	145	39	49	107	709
	Aug	4 362	5 156	533	55	938	26	177	609	88	325	509	117	26	59	124	773
	Sep	5 103	6 262	575	59	1 020	51	251	771	114	602	577	105	39	62	136	742
	Oct	5 208	6 336	541	62	1 166	55	246	750	127	593	633	119	42	59	135	682
	Nov	5 447	6 591	596	67	1 223	65	267	763	117	641	580	135	45	64	144	737
	Dec	4 947	6 114	512	61	1 096	59	266	705	113	549	514	139	41	62	177	653
2000	Jan	4 829	5 770	486	54	971	36	240	718	136	567	579	110	33	57	138	704
	Feb	5 470	6 692	593	54	1 156	49	264	824	200	634	596	135	34	56	152	722
	Mar	6 194	:	614	69	1 360	71	330	850	163	718	697	146	43	59	141	930
	Apr	:	:	:	:	:	:	:	738	152	584	368	113	30	67	:	815

<sup>(1)</sup> Die Zahlen für EUR-11 beziehen sie sich auf Extra-EUR-11 Handel: d.h. Handel zwischen EUR-11 und den 4 EU-Mitgliedstaaten, die nicht an der EWU teilnehmen, ist eingeschlossen

<sup>(1)</sup> EUR-11 figures are for extra-EUR-11 trade: that is they include trade between the EUR-11 and the four EU Member States not taking part in EUR-11.

<sup>(1)</sup> Les données de l'EUR-11 concernent le commerce extra-EUR-11, c'est-à-dire incluant le commerce avec les 4 États membres qui ne font pas partie de l'UEM.

**HANDEL INTRA-EU NACH WAREN**  
**INTRA-EU TRADE BY PRODUCT**  
**COMMERCE INTRA-UE PAR PRODUIT**



2017	Maschinen und Fahrzeuge CTCI 7 –Versendungen Mio. ECU/EUR				Machinery and transport equipment CTCI 7 –Dispatches Mio ECU/EUR							Machines et matériels de transport CTCI 7 –Expéditions Mio ECU/EUR				
	EU-15	EUR-11 <sup>(1)</sup>	B/L	DK	D	EL	E	F	IRL	I	NL	A	P	FIN	S	UK
1996	405 552	260 624	31 588	6 407	107 610	326	25 943	60 475	9 170	40 556	36 706	11 645	5 195	5 447	14 955	49 528
1997	455 773	281 638	33 504	7 202	116 992	335	26 655	69 512	11 786	42 635	45 389	12 860	5 612	5 983	15 983	61 325
1998	514 451	324 267	38 118	7 611	134 992	420	32 080	77 892	14 156	46 453	49 048	14 560	6 263	7 632	17 498	67 728
1999	549 857	346 425	41 082	8 422	138 997	266	32 541	84 617	17 242	48 310	55 546	16 185	6 759	8 221	19 274	72 394
1999 Feb	42 029	26 805	3 107	544	10 975	17	2 683	6 355	1 313	3 593	4 149	1 258	534	636	1 594	5 270
Mar	50 192	31 957	3 814	703	12 369	33	3 116	7 964	1 538	4 657	4 962	1 512	647	752	1 774	6 353
Apr	44 854	28 849	3 451	580	11 872	17	2 599	7 039	1 279	4 133	4 014	1 356	606	680	1 608	5 619
May	43 904	28 218	3 125	692	11 180	20	2 842	6 696	1 248	4 141	4 154	1 245	607	647	1 433	5 876
Jun	49 905	32 058	3 873	738	12 660	23	3 188	7 722	1 485	4 435	5 086	1 437	547	709	1 780	6 224
Jul	44 004	27 897	2 986	545	11 149	26	2 706	7 267	1 314	4 546	4 180	1 320	596	571	1 208	5 588
Aug	35 081	20 948	2 933	629	10 069	16	1 381	4 484	1 168	2 331	3 763	989	335	560	1 422	4 999
Sep	49 864	31 316	3 863	775	11 905	21	2 994	7 544	1 546	4 449	5 294	1 550	622	860	1 702	6 739
Oct	49 292	29 840	3 739	809	11 871	25	2 842	7 812	1 656	4 340	4 882	1 435	599	694	1 729	6 858
Nov	52 507	32 712	3 713	916	13 615	26	3 098	7 770	1 456	4 412	5 404	1 598	643	725	1 880	7 250
Dec	48 423	30 647	3 514	953	10 744	29	2 759	7 744	1 959	4 448	5 433	1 363	456	732	1 749	6 538
2000 Jan	43 310	27 761	3 337	508	11 902	23	2 648	6 774	1 478	2 998	4 078	1 269	589	718	1 564	5 426
Feb	49 154	30 327	3 834	524	12 880	35	3 099	7 992	1 417	4 185	4 552	1 536	605	712	1 759	6 023
Mar	:	:	4 484	567	14 038	30	3 564	9 188	:	4 903	5 348	1 714	452	934	:	7 289
Apr	:	:	:	:	13 003	:	:	7 493	:	:	:	:	:	:	:	5 917

2018	Maschinen und Fahrzeuge CTCI 7 –Eingänge Mio. ECU/EUR				Machinery and transport equipment CTCI 7 –Arrivals Mio ECU/euro							Machines et matériels de transport CTCI 7 –Arrivées Mio ECU/EUR				
	EU-15	EUR-11 <sup>(1)</sup>	B/L	DK	D	EL	E	F	IRL	I	NL	A	P	FIN	S	UK
1996	384 363	246 602	28 143	9 279	75 204	4 497	29 761	63 980	5 521	37 209	32 093	15 868	8 307	6 813	15 267	52 421
1997	426 453	263 978	32 132	10 322	79 682	4 918	30 148	67 849	7 157	43 372	35 283	16 786	9 174	7 665	16 823	65 142
1998	487 862	308 532	36 280	11 069	90 482	6 214	40 331	80 543	9 212	48 096	38 640	18 736	10 780	8 860	18 714	69 905
1999	513 007	324 296	38 962	11 893	86 919	5 546	43 998	86 676	10 817	52 364	40 560	20 219	11 638	9 022	19 044	75 348
1999 Feb	39 565	25 046	3 251	932	6 267	373	3 310	6 830	800	4 029	3 148	1 552	896	727	1 438	6 013
Mar	47 248	29 729	3 789	1 162	7 636	515	3 869	7 756	891	5 085	3 628	1 910	1 053	897	1 753	7 304
Apr	41 912	27 018	3 301	920	7 011	406	3 589	6 689	1 027	4 493	3 345	1 802	950	757	1 545	6 077
May	41 785	26 916	3 015	967	7 876	458	3 845	6 975	892	4 462	3 181	1 566	990	682	1 469	5 407
Jun	46 606	30 104	3 431	1 096	7 930	466	4 129	8 589	812	4 810	3 576	1 699	1 009	728	1 645	6 686
Jul	41 032	25 921	2 713	822	6 933	457	3 804	6 920	851	4 153	3 228	1 600	996	650	1 247	6 659
Aug	33 367	20 183	2 547	825	6 423	340	2 254	5 523	708	2 490	2 675	1 453	640	644	1 338	5 506
Sep	45 148	28 353	3 387	1 061	7 260	472	4 063	7 546	860	4 872	3 567	1 874	1 004	824	1 658	6 699
Oct	45 759	28 653	3 411	1 028	7 540	548	3 946	7 938	971	4 682	3 561	1 768	1 037	831	1 899	6 597
Nov	47 346	29 314	3 536	1 125	8 078	574	4 178	7 701	1 123	4 672	3 766	1 909	1 204	819	1 857	6 803
Dec	47 119	30 042	3 536	1 087	7 700	614	4 170	8 029	1 077	5 520	3 795	1 658	1 078	818	1 853	6 184
2000 Jan	39 463	25 430	3 206	717	6 694	427	3 617	7 189	1 124	3 588	3 144	1 444	886	626	1 414	5 387
Feb	44 755	28 290	3 515	822	7 056	464	4 071	7 596	1 150	4 443	3 521	1 712	1 041	821	1 700	6 844
Mar	:	:	3 957	985	9 196	618	4 710	9 042	:	5 237	3 937	1 936	940	820	:	7 483
Apr	:	:	:	:	7 462	:	:	7 543	:	:	:	:	:	:	:	6 184

(<sup>1</sup>) Die Zahlen für EUR-11 beziehen sich auf Intra-EUR-11 Handel, d.h. Handel zwischen EUR-11 und den 4 EU-Mitgliedstaaten, die nicht an der EWU teilnehmen, ist ausgeschlossen.

(<sup>1</sup>) EUR-11 figures are for intra-EUR-11 trade: that is they exclude trade involving the four Member States not taking part in EMU.

(<sup>1</sup>) Les données de l'EUR-11 concernent le commerce intra-EUR-11, c'est-à-dire excluant le commerce avec les 4 États membres qui ne font pas partie de l'UEM.

# HANDEL EXTRA-EU NACH WAREN TRADE EXTRA-EU BY PRODUCT COMMERCE EXTRA-UE PAR PRODUIT



2019		Maschinen und Fahrzeuge CTCI 7 –Ausfuhren Mio. ECU/EUR				Machinery and transport equipment CTCI 7 –Exports Mio ECU/EUR						Machines et matériels de transport CTCI 7 –Exportations Mio ECU/EUR					
		EU-15	EUR-11 <sup>(1)</sup>	B/L	DK	D	EL	E	F	IRL	I	NL	A	P	FIN	S	UK
1996		282 991	295 767	7 265	4 137	95 994	421	9 433	43 838	4 293	35 595	10 774	6 746	939	7 178	16 674	39 705
1997		331 439	343 831	9 400	4 461	109 984	528	9 918	50 840	5 968	37 512	12 970	8 565	1 001	8 383	18 827	53 081
1998		345 491	371 116	10 530	4 617	117 025	627	10 613	57 137	7 002	37 961	14 969	9 028	1 057	8 868	17 292	48 766
1999		352 237	383 121	10 050	4 619	119 241	653	10 002	59 557	8 592	35 793	16 604	10 409	946	8 852	18 378	48 542
1999	Feb	24 677	27 370	833	422	8 454	37	648	3 994	670	2 433	1 190	713	69	567	1 282	3 365
	Mar	31 329	34 247	948	491	10 610	42	935	5 404	730	2 955	1 593	909	81	710	1 516	4 405
	Apr	28 156	30 634	800	398	9 659	37	727	4 916	631	2 809	1 383	809	65	652	1 408	3 860
	May	26 756	28 824	797	344	9 044	60	848	4 080	599	2 872	1 300	793	82	744	1 482	3 711
	Jun	31 768	34 523	947	363	9 964	58	1 109	6 158	809	3 446	1 310	883	79	723	1 699	4 209
	Jul	33 051	35 670	823	367	11 681	60	1 031	5 923	754	3 719	1 348	906	87	659	1 412	4 281
	Aug	26 145	27 189	676	325	8 899	34	666	4 153	715	2 539	1 133	700	60	581	1 377	4 287
	Sep	29 651	32 363	914	368	9 856	84	687	4 898	821	2 639	1 453	980	74	729	1 754	4 395
	Oct	32 599	36 036	881	397	10 492	66	932	5 601	727	3 510	1 492	988	85	1 299	1 750	4 378
	Nov	32 645	35 808	871	396	11 706	57	895	5 304	759	3 169	1 568	1 010	90	712	1 756	4 351
	Dec	33 611	35 461	914	426	11 156	89	948	5 791	830	3 577	1 676	1 097	102	864	1 823	4 318
2000	Jan	28 042	30 077	783	289	9 157	48	765	4 931	719	2 893	1 269	743	93	695	1 486	4 171
	Feb	31 187	34 635	907	352	10 703	70	800	4 622	774	3 172	1 407	927	99	738	1 795	4 822
	Mar	36 883	:	1 181	295	12 516	63	1 018	6 079	1 008	3 754	1 609	982	109	958	2 167	5 142
	Apr	:	:	:	:	:	:	:	4 976	791	3 368	606	816	99	846	:	4 538

2020		Maschinen und Fahrzeuge CTCI 7 –Einfuhren Mio. ECU/EUR				Machinery and transport equipment CTCI 7 –Imports Mio ECU/EUR						Machines et matériels de transport CTCI 7 –Importations Mio ECU/EUR					
		EU-15	EUR-11 <sup>(1)</sup>	B/L	DK	D	EL	E	F	IRL	I	NL	A	P	FIN	S	UK
1996		189 011	193 545	7 777	2 783	49 123	2 136	6 417	27 239	5 478	12 203	20 109	4 326	1 523	3 053	6 052	40 792
1997		229 955	230 045	9 514	3 024	56 009	2 238	7 622	33 507	7 283	13 887	26 298	5 228	1 889	3 538	7 105	52 812
1998		267 174	270 075	10 698	3 569	67 053	3 148	9 019	38 293	9 690	16 827	32 927	5 819	2 189	4 132	7 115	56 696
1999		302 281	302 709	11 799	3 625	78 581	2 792	11 034	43 353	10 656	19 458	37 030	7 318	2 458	4 142	8 164	61 870
1999	Feb	21 830	21 786	920	289	5 875	175	687	2 789	727	1 448	2 637	483	149	309	626	4 718
	Mar	26 925	27 490	1 208	370	7 146	318	999	4 163	884	1 727	3 327	682	231	338	686	4 845
	Apr	24 754	24 454	896	297	6 791	198	849	3 667	839	1 650	2 649	549	211	408	641	5 109
	May	24 281	24 875	965	267	6 166	317	1 142	3 589	847	1 575	2 920	514	228	361	677	4 712
	Jun	25 208	25 555	915	324	6 491	300	905	3 639	993	1 778	3 092	634	211	288	642	4 994
	Jul	24 555	23 936	992	346	6 284	214	943	3 370	868	1 687	2 737	582	231	314	546	5 440
	Aug	22 222	21 252	836	308	5 870	198	642	2 866	841	1 011	2 878	644	170	321	695	4 943
	Sep	26 723	27 226	952	247	6 938	171	858	4 031	1 005	1 750	3 569	699	210	308	740	5 245
	Oct	27 058	26 956	1 101	356	6 969	206	968	3 726	959	1 853	3 110	654	187	397	759	5 813
	Nov	28 887	29 354	1 188	295	7 388	316	1 191	4 010	965	1 891	3 711	692	218	430	816	5 778
	Dec	28 259	28 621	992	244	7 360	244	1 039	4 220	920	1 824	3 687	647	219	375	766	5 724
2000	Jan	27 521	26 191	1 037	423	7 148	185	743	4 169	932	1 705	3 113	649	236	372	842	5 968
	Feb	27 805	27 101	1 183	322	7 367	199	786	3 794	875	1 871	3 199	718	311	361	862	5 955
	Mar	32 249	:	1 361	426	9 139	301	1 009	4 510	978	2 231	3 908	801	240	415	944	5 988
	Apr	:	:	:	:	:	:	:	3 649	936	1 927	1 351	789	224	408	:	6 654

<sup>(1)</sup> Die Zahlen für EUR-11 beziehen sie sich auf Extra-EUR-11 Handel: d.h. Handel zwischen EUR-11 und den 4 EU-Mitgliedstaaten, die nicht an der EWU. teilnehmen, ist eingeschlossen

<sup>(1)</sup> EUR-11 figures are for extra-EUR-11 trade: that is they include trade between the EUR-11 and the four EU Member States not taking part in EUR-11.

<sup>(1)</sup> Les données de l'EUR-11 concernent le commerce extra-EUR-11, c'est-à-dire incluant le commerce avec les 4 État membres qui ne font pas partir de l'UEM.

**HANDEL INTRA-EU NACH WAREN**  
**INTRA-EU TRADE BY PRODUCT**  
**COMMERCE INTRA-UE PAR PRODUIT**



2021	Andere Fertigwaren CTCI 6+8 –Versendungen Mio. ECU/EUR						Other manufactured articles CTCI 6+8 Dispatches –Mio ECU/EUR					Autres articles manufacturés CTCI 6 + 8 Expéditions –Mio ECU/EUR				
	EU-15	EUR-11 <sup>(1)</sup>	B/L	DK	D	EL	E	F	IRL	I	NL	A	P	FIN	S	UK
1996	315 089	212 854	34 072	7 801	61 341	2 219	14 865	38 150	5 883	49 514	30 729	11 520	7 946	7 877	13 054	30 117
1997	339 968	226 143	36 620	8 128	64 747	2 428	15 662	41 014	6 081	51 810	33 668	13 809	8 641	9 292	13 614	34 454
1998	361 366	243 574	41 297	8 491	71 239	2 464	18 408	43 767	6 167	52 217	34 647	15 539	8 991	9 973	13 274	34 891
1999	359 355	242 396	42 763	8 875	67 237	1 996	17 574	44 924	6 353	51 458	35 264	15 674	8 878	10 142	13 569	34 648
1999 Feb	28 630	19 408	3 423	708	5 284	176	1 422	3 645	449	4 104	2 815	1 181	773	778	1 073	2 797
Mar	32 594	21 860	4 141	809	5 316	173	1 566	4 208	603	4 874	3 186	1 418	857	893	1 270	3 280
Apr	29 138	19 971	3 547	661	5 749	167	1 370	3 642	473	4 246	2 776	1 254	746	823	1 108	2 575
May	28 134	18 997	3 263	653	5 350	160	1 356	3 454	512	4 113	2 653	1 219	737	811	1 081	2 772
Jun	32 035	21 724	3 932	748	5 803	165	1 575	4 072	601	4 882	2 974	1 362	784	815	1 191	3 130
Jul	30 436	20 786	3 443	606	5 597	166	1 531	3 715	521	5 253	2 782	1 300	946	736	975	2 865
Aug	25 191	16 287	2 911	800	5 461	132	1 047	2 850	397	2 710	2 726	1 151	487	822	1 046	2 651
Sep	32 688	21 923	4 011	854	5 595	156	1 655	4 191	597	4 766	3 239	1 444	723	945	1 210	3 302
Oct	32 028	21 675	3 657	815	6 080	184	1 677	4 149	576	4 508	3 173	1 456	731	929	1 200	2 893
Nov	32 386	21 779	3 583	817	6 576	162	1 614	3 952	552	4 376	3 234	1 529	712	962	1 283	3 034
Dec	29 016	19 611	3 431	676	5 449	172	1 489	3 542	604	4 142	2 977	1 237	604	897	1 076	2 720
2000 Jan	29 066	19 805	3 583	648	5 926	182	1 529	3 773	495	3 275	2 937	1 253	743	886	1 116	2 719
Feb	32 124	21 962	3 884	714	6 165	185	1 750	4 167	563	4 350	3 151	1 377	733	941	1 228	2 916
Mar	:	:	4 419	775	6 869	205	1 951	4 535	:	5 042	3 470	1 504	752	978	:	3 318
Apr	:	:	:	:	6 196	:	:	3 744	:	:	:	:	:	:	:	2 433

2022	Andere Fertigwaren CTCI 6+8 –Eingänge Mio. ECU/EUR						Other manufactured articles CTCI 6+8 Arrivals –Mio ECU/EUR					Autres articles manufacturés CTCI 6 + 8 Arrivées –Mio ECU/EUR				
	EU-15	EUR-11 <sup>(1)</sup>	B/L	DK	D	EL	E	F	IRL	I	NL	A	P	FIN	S	UK
1996	292 249	196 770	26 800	8 330	60 439	4 604	17 371	46 960	5 235	25 161	28 962	14 867	6 951	4 068	9 681	32 821
1997	314 110	206 340	28 903	9 024	61 400	4 918	17 950	49 833	5 832	28 449	29 424	15 606	7 886	4 682	10 348	39 857
1998	338 367	226 056	31 084	9 821	67 096	5 378	22 720	54 469	6 078	29 340	30 443	16 235	8 649	4 882	10 576	41 597
1999	330 079	220 602	32 578	9 402	57 819	4 656	21 236	55 758	6 303	29 418	30 478	17 045	8 868	4 810	10 703	41 004
1999 Feb	26 291	17 694	2 713	743	4 743	374	1 641	4 503	466	2 138	2 443	1 359	727	402	877	3 163
Mar	30 081	19 974	3 168	875	4 723	470	1 914	5 141	543	2 708	2 788	1 577	843	448	1 030	3 854
Apr	27 000	18 355	2 498	717	4 946	329	1 661	4 602	473	2 565	2 446	1 368	759	405	883	3 347
May	26 174	17 489	2 514	727	4 841	322	1 768	4 398	472	2 359	2 328	1 272	754	381	865	3 173
Jun	29 189	19 486	3 011	808	4 933	518	1 916	5 009	524	2 771	2 594	1 404	780	393	887	3 640
Jul	26 886	18 088	2 556	674	4 786	324	1 775	4 552	536	2 353	2 467	1 447	759	360	679	3 617
Aug	23 879	15 544	2 497	748	4 734	327	1 311	3 692	538	1 523	2 308	1 345	563	392	878	3 023
Sep	29 350	19 505	2 991	876	4 544	440	1 927	4 956	572	2 879	2 716	1 581	812	446	956	3 653
Oct	29 363	19 628	2 633	864	5 104	448	1 891	4 993	614	2 745	2 671	1 552	789	434	986	3 639
Nov	29 587	19 588	2 765	877	5 357	382	1 896	4 909	593	2 584	2 748	1 577	764	428	1 018	3 689
Dec	28 297	19 161	2 772	783	4 686	463	2 074	4 804	516	2 985	2 677	1 339	677	399	891	3 231
2000 Jan	25 955	17 616	2 611	634	5 211	325	1 642	4 603	498	2 007	2 371	1 261	642	369	772	3 008
Feb	29 114	19 741	3 048	691	5 069	411	1 986	5 186	558	2 594	2 705	1 431	724	446	955	3 311
Mar	:	:	3 445	720	5 638	499	2 317	5 655	:	3 037	2 872	1 586	734	477	:	3 606
Apr	:	:	:	:	4 992	:	:	4 678	:	:	:	:	:	:	:	2 981

(<sup>1</sup>) Die Zahlen für EUR-11 beziehen sich auf Intra-EUR-11 Handel: d.h. Handel zwischen EUR-11 und den 4 EU-Mitgliedstaaten, die nicht an der EWU teilnehmen, ist ausgeschlossen.

(<sup>1</sup>) EUR-11 figures are for intra-EUR-11 trade: that is they exclude trade involving the four Member States not taking part in EMU.

(<sup>1</sup>) Les données de l'EUR-11 concernent le commerce intra-EUR-11, c'est-à-dire excluant le commerce avec les 4 Etats membres qui ne font pas partie de l'UEM.

**HANDEL EXTRA-EU NACH WAREN**  
**TRADE EXTRA-EU BY PRODUCT**  
**COMMERCE EXTRA-UE PAR PRODUIT**



	2023 Andere Fertigwaren CTCI 6+8 –Ausfuhren Mio. ECU/EUR							Other manufactured articles CTCI 6+8 Exports –Mio ECU/EUR					Autres articles manufacturés CTCI 6 + 8 Exportations –Mio ECU/EUR				
	EU-15	EUR-11	B/L	DK	D	EL	E	F	IRL	I	NL	A	P	FIN	S	UK	
1996	182 063	195 339	13 772	2 870	43 672	1 431	9 290	21 404	1 640	37 608	6 669	5 868	1 728	4 646	7 451	24 015	
1997	203 898	217 600	15 703	3 322	48 966	1 834	9 276	22 582	2 079	40 981	8 076	7 332	1 848	5 558	8 163	28 179	
1998	202 642	221 655	14 973	3 510	50 694	1 615	9 324	23 067	2 318	40 078	7 743	7 373	1 868	5 546	7 925	26 608	
1999	206 021	224 107	17 080	3 724	51 673	1 528	9 067	23 315	2 704	39 224	8 346	7 788	1 841	5 196	8 144	26 388	
1999 Feb	14 923	16 493	1 212	277	3 682	109	674	1 763	249	2 832	549	561	132	370	618	1 894	
Mar	18 227	19 913	1 502	335	4 625	118	822	2 041	179	3 532	744	679	162	423	721	2 342	
Apr	16 193	17 703	1 164	275	4 164	115	729	1 894	199	3 110	628	604	149	405	686	2 072	
May	15 968	17 343	1 353	290	3 817	112	711	1 753	195	3 268	614	593	158	411	603	2 090	
Jun	18 274	19 813	1 618	330	4 660	149	761	2 083	238	3 346	765	686	149	431	742	2 316	
Jul	19 134	20 778	1 811	292	4 799	134	897	2 227	256	3 702	742	676	214	417	580	2 387	
Aug	15 125	16 050	983	311	3 813	116	648	1 575	186	2 816	583	590	122	460	622	2 301	
Sep	18 058	19 730	1 664	349	4 667	126	717	2 019	248	3 076	732	728	143	494	773	2 322	
Oct	19 157	20 775	1 619	355	4 536	137	857	2 218	211	3 904	806	690	175	497	769	2 382	
Nov	19 128	20 719	1 407	352	4 851	143	854	2 049	254	3 741	824	789	159	481	771	2 453	
Dec	18 788	20 121	1 633	305	4 733	179	846	2 159	296	3 530	847	696	153	466	725	2 219	
2000 Jan	15 980	17 531	1 539	291	3 875	135	706	1 818	249	2 869	708	587	144	440	652	1 968	
Feb	19 257	20 675	1 614	306	4 532	159	878	2 120	301	3 978	765	707	173	488	774	2 462	
Mar	22 004	:	1 986	265	5 143	168	1 015	2 380	270	4 626	867	750	189	507	883	2 955	
Apr	:	:	:	:	:	:	:	2 064	276	3 573	497	589	148	447	:	2 716	

	2024 Andere Fertigwaren CTCI 6+8 Einfuhren –Mio. ECU/EUR							Other manufactured articles CTCI 6+8 –Imports Mio ECU/EUR					Autres articles manufacturés CTCI 6 + 8 –Importations Mio ECU/EUR				
	EU-15	EUR-11	B/L	DK	D	EL	E	F	IRL	I	NL	A	P	FIN	S	UK	
1996	169 463	167 002	14 909	3 090	48 981	1 977	5 538	18 411	1 388	17 040	13 362	4 476	1 133	1 721	4 738	32 699	
1997	196 796	189 347	16 852	3 629	53 708	2 567	7 006	20 719	1 872	20 098	17 123	4 931	1 362	2 052	5 281	39 596	
1998	211 383	201 985	17 869	3 919	56 857	2 580	8 047	22 071	2 039	22 330	18 819	5 411	1 626	1 977	5 632	42 205	
1999	223 202	208 984	19 197	4 166	58 779	2 547	9 055	23 354	2 322	23 082	20 050	5 835	1 632	1 967	6 030	45 186	
1999 Feb	16 494	16 014	1 409	330	4 462	186	690	1 783	160	1 855	1 518	425	111	162	452	2 952	
Mar	19 418	18 451	1 686	382	5 113	225	777	2 063	201	2 082	1 802	516	144	190	531	3 708	
Apr	16 894	15 929	1 447	294	4 615	186	665	1 751	159	1 797	1 384	457	134	150	463	3 393	
May	17 035	16 367	1 527	290	4 426	205	674	1 792	194	1 863	1 543	463	131	156	492	3 279	
Jun	19 309	18 045	1 754	336	4 911	241	758	2 133	172	2 016	1 655	498	146	152	478	4 059	
Jul	19 824	18 290	1 705	330	5 188	204	830	2 136	241	2 164	1 693	523	145	160	410	4 094	
Aug	18 074	16 247	1 528	401	4 756	179	776	1 913	207	1 279	1 672	469	120	167	570	4 037	
Sep	21 031	19 437	1 865	403	5 482	266	901	2 091	224	2 287	1 778	560	144	187	580	4 262	
Oct	20 127	18 465	1 627	357	5 114	257	798	1 944	204	2 011	2 129	515	146	178	548	4 299	
Nov	20 068	18 556	1 667	363	5 285	207	755	1 958	198	2 080	1 723	537	152	169	556	4 419	
Dec	18 857	17 834	1 551	342	5 233	240	743	2 041	174	1 906	1 642	478	135	163	515	3 694	
2000 Jan	20 296	18 368	1 687	367	5 134	218	853	2 133	215	2 169	1 802	454	163	157	574	4 369	
Feb	21 435	19 928	1 775	418	5 520	236	905	2 279	224	2 445	1 916	511	154	194	572	4 285	
Mar	23 384	:	1 999	422	5 926	301	952	2 455	256	2 613	2 101	563	202	195	638	4 762	
Apr	:	:	:	:	:	:	:	2 059	207	2 203	1 239	489	156	203	:	4 400	





**Verbraucherpreise**  
Consumer prices  
**Prix à la consommation**

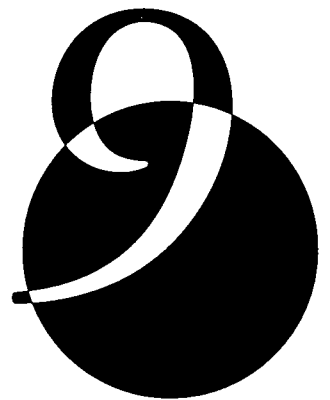



# HARMONISIERTE VERBRAUCHERPREISINDIZES

## HARMONISED INDICES OF CONSUMER PRICES

### INDICES HARMONISÉS DES PRIX À LA CONSOMMATION



	2101																
	Gesamtindex 1996 = 100				HICP (all-items index) 1996 = 100								Indice d'ensemble 1996 = 100				
	EU-15	EUR-11	B	DK	D	EL	E	F	IRL	I	L	NL	A	P	FIN	S	UK
1996	100.0	100.0	100.0	100.0	100.0	100.0	100.0	100.0	100.0	100.0	100.0	100.0	100.0	100.0	100.0	100.0	100.0
1997	101.7	101.6	101.5	101.9	101.5	105.4	101.9	101.3	101.2	101.9	101.4	101.9	101.2	101.9	101.2	101.9	101.8
1998	103.0	102.7	102.4	103.3	102.1	110.2	103.7	102.0	103.4	103.9	102.4	103.7	102.0	104.2	102.6	102.9	103.4
1999	104.3	103.8	103.6	105.4	102.8	112.6	106.0	102.5	106.0	105.7	103.4	105.8	102.5	106.4	103.9	103.4	104.8
1999 Mar	103.8	103.4	103.1	104.7	102.3	112.5	105.2	102.3	104.6	105.0	102.8	105.9	102.4	105.7	103.0	103.2	104.4
Apr	104.2	103.7	103.5	105.0	102.7	113.9	105.6	102.6	105.2	105.2	103.3	106.2	102.4	106.4	103.9	103.4	104.9
May	104.3	103.8	103.7	105.4	102.7	113.6	105.6	102.6	105.9	105.5	103.6	106.2	102.5	106.5	104.2	103.7	105.2
Jun	104.3	103.8	103.5	105.7	102.8	113.4	105.6	102.6	106.2	105.5	103.5	105.7	102.1	106.7	104.2	103.6	105.1
Jul	104.3	104.0	103.7	105.4	103.3	111.0	106.1	102.3	105.7	105.8	102.2	105.1	102.2	106.7	103.9	103.1	104.4
Aug	104.4	104.1	103.5	105.7	103.3	110.9	106.6	102.5	106.4	105.8	103.9	105.8	102.4	106.5	104.0	103.1	104.8
Sep	104.6	104.1	103.8	106.1	103.0	113.1	106.8	102.7	106.9	106.1	104.1	106.3	102.3	106.4	104.5	104.0	105.2
Oct	104.6	104.2	103.9	106.2	102.9	113.5	106.7	102.8	107.0	106.3	104.4	106.4	102.7	106.6	104.6	104.2	105.1
Nov	104.8	104.3	104.1	106.4	103.0	113.7	106.9	102.9	107.2	106.5	104.5	106.6	103.0	107.3	104.6	103.8	105.3
Dec	105.1	104.7	104.5	106.6	103.4	114.7	107.3	103.4	108.5	106.7	104.9	106.1	103.9	107.5	104.9	104.1	105.5
2000 Jan	105.0	104.8	104.7	106.5	103.8	113.2	107.7	103.3	108.2	106.9	104.3	105.8	103.5	107.3	104.8	103.5	104.5
Feb	105.4	105.2	105.2	107.0	104.2	112.7	107.9	103.5	109.1	107.3	105.4	106.4	104.3	107.0	105.6	104.0	104.9
Mar	105.8	105.6	105.7	107.8	104.4	115.6	108.4	104.0	109.8	107.7	105.9	107.6	104.4	107.2	106.3	104.6	105.1
Apr	106.0	105.7	105.9	108.0	104.3	116.3	108.8	104.0	110.5	107.7	106.6	108.0	104.2	108.4	106.5	104.4	105.5
May	106.1	105.8	106.2	108.4	104.2	116.6	109.0	104.2	111.3	108.1	106.6	108.4	104.1	109.1	107.0	105.0	105.7

	2102																
	Nahrungsmittel und alkoholfreie Getränke 1996 = 100				Food and non-alcoholic beverages 1996 = 100								Produits alimentaires et boissons non alcoolisées 1996 = 100				
	EU-15	EUR-11	B	DK	D	EL	E	F	IRL	I	L	NL	A	P	FIN	S	UK
1996	100.0	100.0	100.0	100.0	100.0	100.0	100.0	100.0	100.0	100.0	100.0	100.0	100.0	100.0	100.0	100.0	100.0
1997	100.8	100.9	102.2	103.4	101.4	104.4	99.3	101.8	101.5	99.8	101.1	101.6	101.4	100.1	101.5	101.0	99.9
1998	102.3	102.3	104.1	104.8	102.4	108.8	100.4	103.4	105.7	100.9	103.8	103.8	103.4	103.9	103.2	102.4	100.9
1999	102.6	102.5	104.1	104.8	101.1	111.4	101.8	103.6	108.9	101.7	105.0	105.2	102.5	106.2	102.8	103.8	101.2
1999 Mar	103.2	103.1	104.7	104.5	102.3	112.7	102.0	103.9	108.1	101.9	104.9	106.6	103.8	106.8	102.8	104.1	102.0
Apr	103.3	103.3	105.2	104.8	102.6	112.9	102.2	104.0	108.6	102.2	105.1	106.1	103.7	107.6	103.2	104.1	101.5
May	103.4	103.3	105.8	105.0	102.6	113.6	101.8	104.3	109.2	102.2	105.2	106.1	103.6	106.2	104.3	104.6	102.1
Jun	102.9	102.8	105.1	105.5	102.0	111.6	101.0	104.1	109.9	102.0	105.0	105.3	101.8	106.5	104.1	104.8	101.5
Jul	102.1	102.1	103.9	105.2	101.1	108.0	100.8	103.3	109.3	101.5	105.2	104.0	101.1	106.0	103.3	103.6	100.6
Aug	101.6	101.6	102.6	105.4	100.1	107.2	101.1	102.4	109.6	101.2	105.0	104.2	100.4	106.4	102.1	103.6	100.3
Sep	101.6	101.5	102.8	104.4	99.6	110.6	101.7	102.5	109.0	101.2	105.0	104.1	100.6	106.3	102.0	103.2	100.1
Oct	101.8	101.7	103.2	104.4	99.3	111.4	102.0	103.1	108.8	101.4	105.0	104.1	101.8	105.5	102.2	103.4	100.0
Nov	102.1	102.0	103.1	104.5	99.5	111.8	102.4	103.7	109.2	101.6	105.2	104.7	102.7	105.5	101.6	103.3	100.4
Dec	102.4	102.3	103.1	104.6	99.7	112.4	103.3	104.1	109.5	101.8	105.4	104.8	102.9	106.0	101.8	103.1	100.5
2000 Jan	102.8	102.8	103.1	105.2	100.5	113.4	103.6	104.4	109.5	102.1	105.4	105.2	104.1	106.3	102.4	103.0	100.4
Feb	103.0	103.0	103.3	105.8	101.1	115.0	103.1	104.8	109.9	102.4	105.7	104.4	104.9	106.5	103.8	103.9	100.4
Mar	102.9	102.9	103.4	105.7	100.5	115.7	103.0	104.7	110.0	102.7	105.9	104.8	104.4	106.2	103.8	104.0	99.6
Apr	103.3	103.5	104.8	106.1	100.9	116.7	103.4	105.6	110.2	103.2	106.0	105.5	104.8	107.2	103.8	104.0	99.3
May	103.6	103.7	104.9	106.8	101.2	116.2	103.1	106.1	111.8	103.4	106.4	106.0	104.4	107.0	104.2	104.6	100.3

**HARMONISIERTE VERBRAUCHERPREISINDIZES**  
**HARMONISED INDICES OF CONSUMER PRICES**  
**INDICES HARMONISÉS DES PRIX À LA CONSOMMATION**



	<b>2103</b>		Alkoholische Getränke und Tabak 1996 = 100										Alcoholic beverages and tobacco 1996 = 100					Boissons alcoolisées et tabac 1996 = 100				
	EU-15	EUR-11	B	DK	D	EL	E	F	IRL	I	L	NL	A	P	FIN	S	UK					
1996	100.0	100.0	100.0	100.0	100.0	100.0	100.0	100.0	100.0	100.0	100.0	100.0	100.0	100.0	100.0	100.0	100.0					
1997	103.9	103.5	103.8	101.6	101.9	108.7	110.7	104.7	102.9	103.6	100.3	102.8	101.7	102.6	102.0	109.4	104.1					
1998	107.5	106.2	104.9	103.3	103.8	117.4	117.2	107.0	107.0	108.3	104.4	106.4	102.2	106.8	103.4	115.2	109.7					
1999	111.0	108.8	107.5	105.0	105.2	122.7	123.1	110.7	111.3	110.5	107.5	109.5	103.3	114.5	105.1	111.4	116.8					
1999 Mar	110.4	108.3	106.9	104.1	104.7	122.7	122.2	110.5	108.8	109.5	107.2	108.8	103.3	113.9	104.1	110.9	115.7					
Apr	110.6	108.4	107.4	104.2	104.7	122.8	122.6	110.6	109.6	109.5	107.0	108.8	102.9	114.3	105.2	110.9	116.5					
May	110.7	108.5	107.6	104.6	104.7	122.8	122.9	110.7	110.4	109.6	107.7	108.9	103.2	114.6	105.4	111.2	116.7					
Jun	110.8	108.5	107.7	105.3	104.7	122.8	123.3	110.8	110.8	109.6	107.9	108.9	103.5	114.7	105.4	111.4	117.2					
Jul	111.2	108.8	107.9	105.4	104.7	122.8	123.5	110.9	111.1	111.4	107.6	109.0	103.4	114.8	105.4	111.5	117.9					
Aug	111.4	109.0	108.0	105.4	104.7	122.8	123.7	111.0	111.1	111.4	108.1	110.4	103.4	114.9	105.4	111.4	118.3					
Sep	111.4	109.0	108.2	105.5	104.7	123.5	123.9	110.9	111.2	111.5	107.8	110.4	103.3	114.9	105.7	111.8	118.1					
Oct	112.0	109.7	108.0	105.5	106.6	124.1	124.1	110.9	111.2	111.5	108.0	110.4	103.2	115.0	105.7	111.9	118.2					
Nov	112.0	109.8	108.2	105.5	106.7	124.1	124.2	111.0	111.3	111.5	108.0	110.5	103.7	115.1	105.7	111.9	117.8					
Dec	112.0	110.0	107.8	106.0	106.6	124.0	124.3	111.0	122.7	111.5	108.0	110.5	103.3	114.9	105.7	112.0	117.3					
2000 Jan	112.8	110.7	108.0	106.0	106.6	124.1	125.1	113.7	122.8	111.5	109.0	110.8	103.7	115.0	106.4	112.5	118.4					
Feb	113.0	110.8	108.1	106.1	106.6	124.1	125.8	113.9	122.8	111.5	109.2	111.1	105.1	114.9	107.0	112.5	119.0					
Mar	113.0	110.9	108.2	106.1	106.5	124.2	125.9	114.0	122.9	111.6	109.3	111.3	105.2	115.2	107.1	112.5	119.0					
Apr	113.7	110.8	108.7	106.1	106.4	124.4	126.0	113.9	123.3	111.6	110.3	111.2	103.8	115.1	107.1	112.7	122.9					
May	113.9	110.9	109.2	106.9	106.5	124.5	126.1	113.9	124.9	111.7	111.0	111.3	103.3	115.1	108.0	112.9	123.0					

	<b>2104</b>		Bekleidung und Schuhe 1996 = 100										Clothing and footwear 1996 = 100					Articles d'habillement et articles chaussants 1996 = 100				
	EU-15	EUR-11	B	DK	D	EL	E	F	IRL	I	L	NL	A	P	FIN	S	UK					
1996	100.0	100.0	100.0	100.0	100.0	100.0	100.0	100.0	100.0	100.0	100.0	100.0	100.0	100.0	100.0	100.0	100.0					
1997	100.8	101.0	100.6	97.9	100.4	106.8	102.1	100.5	93.2	102.4	100.9	100.3	99.1	100.6	99.4	101.4	97.5					
1998	101.4	102.0	101.8	95.6	100.8	112.9	104.2	100.3	88.1	105.2	102.1	103.0	98.9	95.2	98.0	100.6	93.7					
1999	101.6	103.0	102.6	92.0	101.1	117.2	106.7	100.4	82.7	107.4	102.3	104.3	99.4	95.6	99.0	102.1	88.8					
1999 Mar	102.0	103.2	102.4	95.6	101.1	120.3	106.0	101.8	85.0	106.7	102.9	110.4	99.3	90.0	98.8	101.2	89.9					
Apr	102.3	103.6	102.6	95.5	101.1	120.3	106.5	101.9	85.1	107.0	103.0	111.5	100.6	94.2	101.0	103.4	89.5					
May	102.5	103.7	102.6	95.5	101.2	120.4	106.5	101.9	85.3	107.1	103.3	111.0	100.7	98.0	101.1	103.1	90.2					
Jun	102.3	103.4	102.6	95.1	101.1	121.9	106.6	101.9	85.2	107.3	103.3	105.0	100.4	98.2	100.9	102.0	90.1					
Jul	99.6	101.7	102.6	87.2	100.9	110.5	106.6	96.0	77.8	107.3	97.8	94.9	97.1	97.6	95.4	96.5	84.9					
Aug	100.5	102.5	102.6	85.9	100.8	110.5	106.7	99.4	80.6	107.4	103.3	101.2	97.1	93.2	99.1	95.9	86.5					
Sep	102.5	103.6	102.7	93.6	101.2	120.7	107.1	101.9	82.7	107.6	103.4	109.4	99.4	92.3	101.2	107.5	90.2					
Oct	102.7	103.9	102.8	93.6	101.3	122.0	107.6	102.0	82.7	108.2	103.7	108.6	100.7	94.8	101.2	110.0	89.4					
Nov	102.9	104.2	102.9	93.3	101.4	122.2	107.7	101.9	83.3	108.5	103.9	108.5	101.5	101.3	101.8	108.1	89.7					
Dec	102.6	103.9	103.0	93.1	101.4	122.2	107.7	102.0	83.0	108.7	103.9	101.7	101.4	102.3	101.3	107.8	89.0					
2000 Jan	99.6	102.4	103.0	83.9	101.2	110.6	107.8	98.5	73.6	108.7	97.5	90.6	97.0	95.7	92.1	95.8	82.0					
Feb	99.6	102.3	103.0	82.8	101.0	107.1	107.9	96.5	79.1	108.8	103.9	96.7	98.8	88.6	94.3	95.8	83.3					
Mar	101.8	104.1	103.1	89.4	101.3	122.2	108.3	101.7	80.6	109.0	104.0	109.1	100.3	88.9	99.6	101.4	84.4					
Apr	102.3	104.5	103.1	90.9	101.3	122.3	108.7	102.1	81.0	109.4	104.1	110.6	100.7	94.0	101.1	104.0	84.7					
May	102.3	104.5	103.1	91.1	101.3	122.5	108.7	102.0	81.1	109.5	104.2	110.3	100.2	99.3	101.6	105.4	84.5					

**HARMONISIERTE VERBRAUCHERPREISINDIZES**  
**HARMONISED INDICES OF CONSUMER PRICES**  
**INDICES HARMONISÉS DES PRIX À LA CONSOMMATION**



	<b>2105</b>		Wohnung, Wasser, Elektrizität, Gas und andere Brennstoffe 1996 = 100										Housing, water, electricity, gas and other fuels 1996 = 100					Logement, eau, électricité, gaz et autres combustibles 1996 = 100				
	EU-15	EUR-11	B	DK	D	EL	E	F	IRL	I	L	NL	A	P	FIN	S	UK					
1996	100.0	100.0	100.0	100.0	100.0	100.0	100.0	100.0	100.0	100.0	100.0	100.0	100.0	100.0	100.0	100.0	100.0					
1997	102.7	102.8	101.4	103.0	102.8	102.3	103.4	101.5	99.2	104.0	102.9	105.1	103.3	104.1	102.5	103.7	101.7					
1998	103.9	103.8	102.2	105.9	103.4	105.4	104.9	102.0	98.7	106.3	102.7	107.9	104.1	106.7	104.1	104.8	102.9					
1999	105.5	105.3	104.2	109.9	105.1	106.3	107.1	102.0	101.9	108.1	104.2	110.9	105.4	107.8	106.4	103.9	105.2					
1999 Mar	104.4	104.2	103.0	108.3	103.7	104.8	105.6	101.9	99.5	106.5	102.0	110.3	104.6	107.2	105.2	104.1	104.0					
Apr	105.3	105.1	103.6	108.4	105.2	106.0	105.9	102.2	100.3	107.1	103.4	110.2	105.0	107.5	105.4	103.4	105.2					
May	105.3	105.1	103.7	108.9	105.2	106.3	105.9	101.7	101.0	107.4	103.7	110.3	105.1	107.8	106.0	103.7	105.2					
Jun	105.3	105.1	103.4	109.1	105.2	106.5	106.5	101.7	100.9	107.4	103.7	110.3	105.1	107.8	106.3	103.7	105.3					
Jul	105.8	105.6	104.3	110.0	105.6	106.8	107.4	102.0	101.9	108.0	102.7	111.5	105.4	107.8	106.8	103.8	105.5					
Aug	106.0	105.9	104.6	111.0	105.8	106.9	108.6	102.3	102.4	108.2	105.1	111.5	105.6	108.0	106.9	103.9	105.6					
Sep	106.2	106.1	105.2	111.4	105.9	107.1	108.8	102.5	103.2	109.3	105.7	111.5	105.6	108.2	107.4	104.0	105.8					
Oct	106.1	105.9	105.2	111.6	105.6	107.2	108.1	102.1	104.2	109.6	106.6	111.5	106.0	108.3	107.2	103.9	106.0					
Nov	106.3	106.1	105.6	111.9	105.7	108.5	108.6	102.2	104.4	110.3	106.7	111.7	106.2	108.6	107.6	103.7	106.1					
Dec	106.8	106.6	106.4	112.5	106.1	108.5	109.1	102.7	106.2	110.8	108.0	111.6	107.0	109.0	108.0	103.9	106.4					
2000 Jan	107.3	107.2	107.8	114.2	106.7	109.5	109.1	102.5	106.5	111.2	108.3	115.5	106.9	109.5	108.0	104.5	106.6					
Feb	107.8	107.7	109.0	115.5	107.2	110.7	109.8	102.9	107.1	111.6	108.5	115.5	107.1	110.0	108.9	104.6	106.6					
Mar	108.2	108.2	110.2	115.7	107.8	111.6	110.3	103.2	108.3	112.5	109.1	115.9	107.4	110.1	109.1	104.6	106.7					
Apr	108.1	108.2	109.2	115.7	107.9	110.8	110.8	102.9	108.4	112.7	110.1	115.9	107.2	110.6	108.7	104.3	106.1					
May	108.6	108.8	110.5	115.8	108.5	111.0	111.1	103.3	108.9	113.9	109.4	115.9	107.4	111.1	110.1	104.2	106.0					

	<b>2106</b>		Hausrat und laufende Instandhaltung des Hauses 1996 = 100										Furnishings, household equipment and maintenance of the house 1996 = 100					Ameublement, équipement ménager et entretien courant de la maison -1996 = 100				
	EU-15	EUR-11	B	DK	D	EL	E	F	IRL	I	L	NL	A	P	FIN	S	UK					
1996	100.0	100.0	100.0	100.0	100.0	100.0	100.0	100.0	100.0	100.0	100.0	100.0	100.0	100.0	100.0	100.0	100.0					
1997	101.0	100.9	100.6	101.0	100.4	105.8	101.8	100.7	101.3	102.1	100.8	99.9	100.0	102.2	100.3	99.6	100.4					
1998	102.1	102.0	101.2	102.5	101.0	111.7	103.6	101.5	104.7	103.9	102.0	101.3	100.8	104.2	100.5	100.0	100.7					
1999	102.8	103.0	102.6	104.2	101.3	114.6	105.9	102.0	107.2	105.3	103.5	103.8	101.5	106.5	101.8	100.5	100.3					
1999 Mar	102.9	102.8	102.4	104.3	101.3	115.4	105.5	101.9	106.4	105.0	102.9	103.5	101.0	106.5	101.5	100.3	101.6					
Apr	102.7	102.9	102.5	104.2	101.3	115.5	105.7	102.1	106.3	105.0	103.1	103.6	101.3	106.5	101.9	100.4	100.0					
May	103.0	103.0	102.7	104.2	101.4	116.1	105.9	102.3	106.7	105.2	104.5	103.8	101.5	106.7	101.8	100.4	101.1					
Jun	103.0	103.1	102.7	104.3	101.4	116.5	106.0	102.3	106.7	105.3	104.6	104.0	101.5	106.8	101.8	100.5	100.3					
Jul	102.5	103.0	102.8	104.1	101.4	111.8	106.1	101.8	105.4	105.3	101.0	104.0	101.4	106.8	101.5	100.5	98.7					
Aug	102.7	103.1	102.8	103.9	101.4	111.8	106.2	102.2	106.4	105.4	104.8	104.1	101.6	106.7	101.7	100.4	99.5					
Sep	103.0	103.1	102.8	104.6	101.4	116.5	106.1	102.1	109.5	105.4	104.8	103.9	101.8	106.5	102.2	100.7	100.3					
Oct	102.9	103.2	102.8	104.7	101.4	116.7	106.1	102.3	109.4	105.5	105.0	104.0	101.8	106.5	102.4	100.8	99.5					
Nov	103.2	103.2	102.8	104.7	101.3	116.6	106.3	101.8	109.7	106.0	105.1	104.2	101.6	106.8	102.3	100.7	100.9					
Dec	103.5	103.2	102.8	104.8	101.3	116.4	106.6	101.9	110.0	106.0	105.5	104.2	101.7	106.9	102.2	100.9	102.9					
2000 Jan	102.6	103.2	102.8	105.4	101.3	112.5	107.0	101.5	107.6	106.0	102.6	104.3	101.8	107.9	102.2	100.2	97.6					
Feb	102.8	103.4	102.9	105.6	101.4	111.7	107.4	101.4	109.9	106.7	105.7	104.3	102.2	107.9	102.2	100.8	98.2					
Mar	103.3	103.7	103.0	105.9	101.4	116.7	107.7	102.3	110.6	106.7	105.8	104.6	102.2	108.1	102.3	100.2	99.2					
Apr	103.4	103.8	103.1	105.9	101.5	117.0	107.9	102.4	110.9	106.8	105.9	104.9	102.4	108.3	102.1	100.4	99.1					
May	103.5	103.9	103.2	106.1	101.2	117.3	108.3	102.5	111.3	107.3	106.2	105.3	102.5	108.4	102.5	100.7	99.3					

**HARMONISIERTE VERBRAUCHERPREISINDIZES**  
**HARMONISED INDICES OF CONSUMER PRICES**  
**INDICES HARMONISÉS DES PRIX À LA CONSOMMATION**



<b>2107</b>		Gesundheitspflege 1996 = 100														Health 1996 = 100		Santé 1996 = 100	
		EU-15	EUR-11	B	DK	D	EL	E	F	IRL	I	L	NL	A	P	FIN	S	UK	
1996		100.0	100.0	100.0	100.0	100.0	100.0	100.0	100.0	100.0	100.0	100.0	100.0	100.0	100.0	100.0	100.0	100.0	
1997		104.1	104.6	100.7	100.1	101.1	97.5	100.8	102.9	102.9	108.9	101.1	102.2	98.0	104.8	101.8	101.7	102.8	
1998		107.6	108.7	101.9	101.1	104.0	83.4	103.8	104.4	108.8	115.9	101.8	102.6	98.3	109.1	103.5	103.1	106.4	
1999		110.0	111.2	102.7	103.3	105.3	85.3	107.3	106.3	114.0	119.1	102.7	103.8	100.7	112.3	105.7	105.5	108.5	
1999	Mar	109.4	110.6	102.5	102.5	105.0	85.1	106.2	105.9	111.9	118.4	102.4	103.4	99.8	111.7	105.2	104.3	107.6	
	Apr	109.5	110.7	102.6	103.1	105.0	85.1	106.9	105.9	112.2	118.4	102.6	103.5	101.0	112.2	105.7	105.2	107.8	
	May	109.8	111.0	102.6	103.1	105.2	85.2	107.2	106.1	112.9	118.9	102.6	103.8	101.1	112.4	106.3	105.2	108.0	
	Jun	109.8	111.1	102.6	103.2	105.2	85.2	107.4	106.1	113.0	118.9	102.8	103.8	101.0	112.5	106.4	106.2	107.8	
	Jul	110.2	111.5	102.7	103.3	105.4	85.4	108.3	106.2	113.5	119.6	102.8	103.7	101.0	112.6	106.2	106.3	108.1	
	Aug	110.3	111.5	102.8	103.8	105.4	85.4	107.2	106.4	115.6	119.6	102.8	104.3	101.0	112.7	105.6	106.1	108.7	
	Sep	110.5	111.6	102.9	103.7	105.5	85.4	107.5	106.8	115.8	119.6	103.0	104.4	101.1	112.7	105.6	106.2	109.4	
	Oct	110.4	111.5	102.9	103.7	105.5	85.4	107.4	106.6	116.2	119.6	103.0	104.4	101.1	112.7	105.4	106.2	109.6	
	Nov	110.8	111.8	102.9	103.8	105.5	85.5	108.4	106.9	116.9	119.8	103.0	104.5	101.1	112.9	105.7	106.3	110.0	
	Dec	110.9	112.0	103.0	103.7	105.6	85.5	108.5	107.1	117.0	120.2	103.0	104.3	101.2	113.0	105.7	106.3	109.9	
2000	Jan	111.2	112.3	104.1	104.0	105.6	85.7	109.1	107.0	117.1	120.3	113.9	106.3	101.7	113.5	107.5	108.1	110.2	
	Feb	111.3	112.4	104.2	104.0	105.7	85.8	109.4	107.0	118.6	120.9	113.9	106.3	101.7	114.0	107.4	108.2	110.3	
	Mar	111.5	112.6	104.3	104.0	105.8	86.0	109.8	107.0	119.0	121.2	113.8	106.3	101.8	114.6	107.5	108.6	110.6	
	Apr	111.8	112.9	103.9	104.2	105.9	86.2	110.0	107.3	119.4	122.1	114.0	106.5	102.2	114.8	107.8	109.0	111.1	
	May	112.0	113.1	104.0	104.2	106.0	86.4	110.4	107.5	120.6	122.4	114.5	106.5	102.2	115.2	107.8	109.6	111.3	

<b>2108</b>		Verkehr 1996 = 100														Transport 1996 = 100		Transports 1996 = 100	
		EU-15	EUR-11	B	DK	D	EL	E	F	IRL	I	L	NL	A	P	FIN	S	UK	
1996		100.0	100.0	100.0	100.0	100.0	100.0	100.0	100.0	100.0	100.0	100.0	100.0	100.0	100.0	100.0	100.0	100.0	
1997		102.1	101.5	102.1	102.2	101.6	105.2	102.5	101.1	103.2	101.5	101.1	101.2	101.2	103.6	100.5	101.3	104.9	
1998		102.8	101.8	101.4	102.9	101.5	108.2	102.4	101.1	104.1	102.8	100.0	101.4	100.8	107.2	102.1	101.2	107.4	
1999		104.9	103.9	104.5	107.2	104.0	106.5	104.8	102.2	106.4	105.0	101.7	104.2	101.9	110.2	104.5	102.8	109.6	
1999	Mar	103.0	101.8	102.4	105.7	101.3	104.5	102.6	100.7	103.4	103.4	99.8	102.3	100.3	109.4	101.3	101.3	108.4	
	Apr	104.4	103.1	103.7	106.5	103.5	107.4	103.9	101.4	104.6	104.1	101.0	103.3	100.6	109.7	104.1	102.1	110.3	
	May	104.4	103.1	103.8	106.8	102.8	107.3	104.0	101.6	105.8	104.8	101.4	103.5	101.0	109.8	104.4	102.6	110.2	
	Jun	104.7	103.5	103.6	107.1	103.9	107.4	104.3	101.7	106.0	104.8	101.6	103.6	100.9	110.1	104.5	102.8	110.1	
	Jul	105.4	104.3	104.6	107.7	104.7	108.3	105.5	102.5	106.7	105.4	101.5	104.7	101.4	110.5	105.0	103.5	110.2	
	Aug	106.0	104.9	105.5	108.2	105.5	108.7	106.4	102.8	107.8	105.8	102.4	105.5	102.9	110.6	106.1	103.9	110.7	
	Sep	106.1	105.2	105.7	108.2	105.7	106.1	106.5	103.0	108.8	106.1	103.0	105.5	103.2	110.7	106.1	103.9	110.5	
	Oct	106.3	105.5	106.4	108.5	106.2	105.7	106.6	103.3	108.9	106.6	103.4	105.5	103.8	111.1	106.1	103.8	110.5	
	Nov	106.3	105.5	106.9	108.5	105.9	106.2	106.7	103.3	108.9	106.6	103.3	106.2	103.7	111.4	106.6	103.3	110.0	
	Dec	107.1	106.4	108.3	109.1	106.8	108.1	107.2	104.6	109.7	107.0	104.1	106.5	104.6	111.6	107.2	104.5	110.5	
2000	Jan	107.5	106.9	107.9	109.3	107.8	107.7	107.9	105.0	110.8	106.9	104.3	107.0	105.1	111.9	107.3	104.8	110.1	
	Feb	108.0	107.4	109.2	110.4	108.1	108.6	108.8	105.4	111.4	107.5	104.3	108.6	105.9	112.3	108.1	106.0	110.9	
	Mar	109.2	108.5	110.8	111.9	109.5	111.2	110.3	106.0	113.4	108.4	105.8	109.7	107.1	112.8	110.3	107.7	111.9	
	Apr	109.0	108.1	110.4	111.2	108.4	112.3	110.9	105.7	115.5	108.0	108.0	108.9	107.0	115.3	109.5	105.9	112.8	
	May	109.3	108.4	111.7	112.0	108.3	113.4	111.8	105.9	114.6	108.7	107.1	110.8	107.1	115.8	110.3	108.2	112.9	

# HARMONISIERTE VERBRAUCHERPREISINDIZES

## HARMONISED INDICES OF CONSUMER PRICES

### INDICES HARMONISÉS DES PRIX À LA CONSOMMATION



	2109 Nachrichtenübermittlung 1996 = 100																
	EU-15	EUR-11	B	DK	D	EL	E	F	IRL	I	L	NL	A	P	FIN	S	UK
1996	100.0	100.0	100.0	100.0	100.0	100.0	100.0	100.0	100.0	100.0	100.0	100.0	100.0	100.0	100.0	100.0	100.0
1997	98.7	98.6	104.7	100.0	97.0	104.8	99.9	98.0	98.4	100.6	102.9	100.3	100.4	102.5	98.3	99.8	97.2
1998	97.9	97.7	103.8	97.0	96.4	106.3	102.5	94.0	92.5	101.3	101.5	101.3	98.8	99.0	96.4	102.8	95.8
1999	93.9	93.4	97.9	94.2	87.4	100.2	104.7	94.1	85.8	99.5	91.2	96.2	95.8	95.4	98.2	103.2	93.0
1999 Mar	95.3	94.7	98.1	94.6	89.2	101.4	105.7	94.7	87.7	100.8	93.5	98.6	97.3	95.8	99.1	106.1	94.4
Apr	94.8	94.1	98.0	94.4	87.9	101.4	105.7	94.7	87.7	100.7	93.5	98.5	96.3	95.7	98.8	104.2	94.1
May	94.5	93.9	98.0	94.5	87.7	101.4	105.7	94.6	87.6	100.0	91.3	98.5	96.3	95.7	98.9	103.8	93.5
Jun	94.0	93.3	98.0	94.4	86.8	101.4	105.6	94.2	86.6	99.6	88.8	97.8	96.3	95.7	96.5	102.9	93.1
Jul	93.6	93.0	97.7	91.3	86.8	101.4	105.0	94.1	84.0	99.6	90.3	94.5	96.4	94.6	95.4	102.8	92.7
Aug	93.6	92.9	97.7	94.4	86.7	101.4	104.2	94.1	84.0	99.1	90.4	95.1	96.2	94.6	97.1	102.6	92.8
Sep	93.3	92.8	97.7	94.3	86.7	97.8	103.9	94.1	84.0	99.1	90.3	94.5	93.7	94.6	98.5	102.3	92.4
Oct	93.1	92.8	97.6	94.4	86.6	97.8	103.9	94.0	84.0	99.1	90.3	94.7	93.7	94.6	98.5	101.6	90.9
Nov	92.6	92.2	97.9	94.3	86.5	96.5	102.4	93.6	84.0	97.7	90.1	93.7	93.8	94.6	98.3	100.8	91.0
Dec	92.5	92.1	97.9	94.3	86.5	93.7	102.3	93.6	84.0	97.3	88.7	92.0	93.8	94.6	98.1	100.6	91.5
2000 Jan	92.3	91.9	97.4	92.6	86.5	91.7	102.0	93.5	85.1	97.2	88.4	92.1	93.7	91.2	98.4	100.4	91.5
Feb	91.6	91.3	97.4	92.6	85.0	87.8	98.4	93.5	85.1	97.2	86.3	92.1	93.7	91.2	98.6	99.4	91.0
Mar	91.0	90.7	97.4	92.6	84.0	87.8	98.2	93.5	85.2	96.3	86.2	92.1	92.5	91.1	98.5	96.1	90.7
Apr	89.9	89.4	97.4	92.5	83.7	86.8	98.2	89.1	85.2	96.0	87.7	91.3	92.5	91.1	99.0	95.7	90.2
May	89.6	89.2	97.4	92.1	83.4	85.9	98.2	88.8	84.0	96.0	87.6	91.3	92.4	91.0	97.6	95.4	89.7

	2110 Freizeit und Kultur 1996 = 100																
	EU-15	EUR-11	B	DK	D	EL	E	F	IRL	I	L	NL	A	P	FIN	S	UK
1996	100.0	100.0	100.0	100.0	100.0	100.0	100.0	100.0	100.0	100.0	100.0	100.0	100.0	100.0	100.0	100.0	100.0
1997	101.3	101.3	100.4	100.3	102.1	106.6	102.5	100.1	101.4	101.2	101.1	100.9	99.7	101.6	100.8	99.1	101.1
1998	102.1	102.2	101.4	101.3	102.7	111.9	105.5	100.4	103.4	102.6	102.4	101.8	100.6	101.4	102.1	98.6	101.5
1999	102.5	102.6	101.6	103.4	103.0	113.6	106.8	100.0	106.5	103.3	102.7	103.0	100.4	101.4	102.4	98.9	101.9
1999 Mar	102.6	102.8	101.7	102.7	103.7	114.0	105.8	100.1	105.7	103.3	103.2	102.7	100.2	101.4	102.6	98.6	101.4
Apr	102.0	101.8	100.9	102.7	101.3	113.9	105.6	100.5	105.4	103.2	103.1	103.1	99.3	101.4	102.5	99.1	101.9
May	102.1	101.9	101.2	103.4	101.7	114.1	105.5	100.2	105.9	103.2	102.6	103.1	100.0	101.2	101.8	99.2	102.1
Jun	102.3	102.2	100.9	103.6	102.2	114.3	107.0	100.1	106.2	103.2	102.5	103.1	100.0	101.4	102.3	99.0	102.1
Jul	103.3	103.6	101.2	104.2	105.1	112.8	109.4	100.1	106.5	103.3	101.2	102.9	101.4	101.8	102.3	99.3	101.8
Aug	103.1	103.3	100.7	104.0	104.4	112.7	110.6	99.8	107.1	103.4	102.3	103.0	100.9	101.8	101.6	98.5	101.7
Sep	102.6	102.6	101.4	103.5	103.1	114.3	109.0	99.6	107.4	103.3	102.5	102.7	100.7	101.8	102.5	98.9	101.8
Oct	102.1	101.9	101.5	103.5	101.6	114.3	106.8	99.7	107.7	103.3	102.8	103.1	100.4	101.5	102.9	99.0	102.3
Nov	102.5	102.4	102.1	104.2	103.0	114.2	105.3	99.3	107.8	103.4	103.0	103.2	99.9	100.9	102.2	98.6	102.3
Dec	103.0	103.0	102.6	104.3	103.7	114.5	106.5	99.8	107.9	103.4	103.1	103.5	102.3	100.7	103.7	99.3	102.3
2000 Jan	102.4	102.3	102.1	104.7	103.1	114.1	105.9	99.6	108.0	103.4	102.1	99.7	100.2	100.9	102.5	99.4	102.1
Feb	103.1	103.1	102.4	104.9	104.6	113.5	106.2	100.0	108.9	103.5	103.6	99.8	101.2	100.9	103.4	100.2	102.2
Mar	102.8	102.8	102.1	104.9	104.2	114.3	107.0	99.5	109.4	103.4	104.0	99.3	101.0	100.8	103.7	100.1	102.1
Apr	102.9	102.8	101.7	105.2	104.0	114.2	108.1	99.5	109.7	103.5	104.0	100.4	99.9	101.2	104.7	99.9	102.3
May	102.5	102.2	101.4	106.1	102.4	114.2	107.7	99.6	110.2	103.5	104.2	100.3	100.0	101.6	104.4	100.1	102.5

**HARMONISIERTE VERBRAUCHERPREISINDIZES**  
**HARMONISED INDICES OF CONSUMER PRICES**  
**INDICES HARMONISÉS DES PRIX À LA CONSOMMATION**



<b>2111</b>		Bildungswesen 1996 = 100				Education 1996 = 100						Enseignement 1996 = 100					
	EU-15	EUR-11	B	DK	D	EL	E	F	IRL	I	L	NL	A	P	FIN	S	UK
1996	100.0	100.0	:	100.0	100.0	100.0	100.0	100.0	100.0	100.0	100.0	100.0	100.0	100.0	100.0	100.0	100.0
1997	103.4	102.2	:	101.3	103.1	107.7	103.7	101.0	105.1	101.8	100.8	102.5	105.0	104.6	104.9	99.6	105.1
1998	107.4	104.8	:	103.7	107.8	114.5	106.4	102.2	108.6	103.9	105.9	105.5	108.3	109.8	110.4	103.7	111.1
1999	111.4	107.4	:	107.0	113.1	119.3	109.9	103.9	108.8	105.5	110.3	108.3	110.4	113.0	112.6	111.0	117.3
1999 Mar	110.4	106.9	:	106.5	112.7	118.0	108.9	103.4	105.7	105.3	110.0	107.0	110.1	112.3	112.4	109.7	115.1
Apr	110.4	106.9	:	106.5	112.7	118.0	109.1	103.4	105.8	105.3	110.0	107.0	110.1	112.4	112.4	109.7	115.2
May	110.4	106.9	:	106.5	112.7	118.0	109.1	103.4	106.0	105.2	110.0	107.0	110.1	112.1	112.4	109.7	115.3
Jun	110.5	106.9	:	106.5	112.7	118.0	109.2	103.4	106.0	105.2	110.0	107.0	110.1	112.1	112.4	109.7	115.4
Jul	110.5	107.0	:	106.5	112.9	118.0	109.2	103.4	106.0	105.2	110.0	108.1	110.1	112.4	112.4	109.7	115.4
Aug	110.6	107.1	:	106.5	113.0	118.0	109.3	103.4	106.0	105.3	110.0	108.2	110.2	112.6	112.4	109.7	115.4
Sep	113.0	107.7	:	108.0	113.7	121.2	110.2	104.9	107.0	105.3	110.0	110.0	110.5	112.6	112.9	113.8	121.4
Oct	113.2	107.9	:	108.0	113.7	121.9	111.5	104.8	116.0	105.3	110.0	110.3	111.1	114.8	112.9	113.8	121.4
Nov	114.0	109.0	:	108.0	114.9	122.2	112.1	104.9	117.9	107.0	111.9	110.3	111.1	114.7	112.9	113.8	121.6
Dec	114.0	109.0	:	108.0	114.9	122.3	112.3	104.8	117.9	107.0	111.9	110.3	111.1	114.8	112.9	113.8	121.6
2000 Jan	114.2	109.3	104.5	108.0	115.1	122.2	112.5	104.9	120.3	107.0	111.9	110.3	112.9	114.9	112.9	114.0	121.6
Feb	114.4	109.6	104.5	108.0	115.4	122.2	113.4	104.9	120.4	107.2	111.9	110.3	113.9	115.0	113.0	117.4	121.6
Mar	114.5	109.7	104.5	108.0	115.5	122.2	113.7	105.0	120.4	107.2	111.9	110.3	114.7	115.0	113.0	117.5	121.6
Apr	114.5	109.7	104.5	108.0	115.5	122.2	113.7	104.9	120.5	107.2	111.9	110.4	114.7	115.1	113.9	117.5	121.6
May	114.5	109.7	104.5	108.0	115.2	122.2	113.7	104.9	120.9	107.4	111.9	110.5	114.7	115.1	113.9	117.2	121.6

<b>2112</b>		Hotels, Cafés und Restaurants 1996 = 100				Hotels, cafés and restaurants 1996 = 100						Hôtels, cafés et restaurants 1996 = 100					
	EU-15	EUR-11	B	DK	D	EL	E	F	IRL	I	L	NL	A	P	FIN	S	UK
1996	100.0	100.0	100.0	100.0	100.0	100.0	100.0	100.0	100.0	100.0	100.0	100.0	100.0	100.0	100.0	100.0	100.0
1997	102.5	102.1	101.7	102.3	101.0	107.6	103.1	101.7	102.9	102.8	102.1	101.9	102.1	102.3	102.1	101.0	103.6
1998	105.3	104.3	103.6	104.6	102.5	115.5	106.3	103.6	107.0	105.7	104.1	103.9	103.9	105.4	105.0	102.5	107.7
1999	108.0	106.6	105.6	107.7	103.8	122.9	110.2	105.3	111.3	108.4	105.1	107.6	105.3	108.3	107.4	105.0	111.5
1999 Mar	107.0	105.7	104.4	106.4	102.5	119.3	109.2	104.7	109.2	107.6	104.6	105.9	105.9	107.3	106.4	104.4	110.3
Apr	107.7	106.2	105.5	106.8	103.1	125.6	109.6	105.1	110.0	107.8	105.0	107.1	105.4	107.6	107.3	104.9	110.9
May	107.8	106.4	105.6	107.5	103.7	121.8	109.9	105.0	111.5	108.1	105.0	107.5	104.6	107.9	107.5	105.5	111.3
Jun	108.0	106.6	105.6	107.9	104.2	121.9	110.0	105.4	111.8	108.3	105.1	107.7	104.2	108.0	107.4	105.3	111.7
Jul	108.7	107.5	106.9	108.1	106.0	123.1	110.4	106.2	112.0	108.6	105.1	109.4	105.5	108.4	107.2	103.3	111.8
Aug	109.0	107.8	107.1	108.5	106.5	123.3	110.7	106.4	112.2	108.8	105.1	109.4	105.8	108.8	107.3	104.8	112.0
Sep	108.5	107.0	106.1	108.7	104.0	123.7	111.2	105.7	112.4	108.9	105.2	108.0	104.3	109.1	107.8	105.8	112.2
Oct	108.6	107.1	106.0	108.7	103.9	123.7	111.4	105.5	112.6	109.3	105.4	108.6	104.2	109.5	108.1	105.9	112.4
Nov	108.5	106.9	105.8	108.9	102.9	123.5	111.6	105.5	112.8	109.4	105.5	107.6	104.9	109.6	108.2	105.4	112.4
Dec	108.9	107.3	105.8	108.8	103.5	128.3	111.6	105.8	113.0	109.3	105.6	108.1	107.1	109.4	108.5	105.4	112.6
2000 Jan	109.2	107.6	105.6	109.3	103.3	128.8	112.5	106.0	114.0	110.0	106.2	108.0	106.8	109.6	109.7	105.7	112.8
Feb	109.6	108.2	106.1	109.4	104.1	124.7	113.1	106.6	114.4	110.6	106.5	108.8	108.0	110.0	109.9	105.9	113.1
Mar	109.8	108.3	107.2	109.9	103.7	125.0	113.4	106.5	115.1	111.0	106.6	109.4	107.7	110.1	110.1	105.9	113.3
Apr	110.4	108.9	108.6	110.2	104.7	128.4	114.0	106.9	116.0	111.3	106.8	110.9	106.9	110.6	111.3	106.3	114.0
May	110.8	109.1	107.8	110.6	104.4	130.2	114.5	107.0	117.5	111.5	107.8	111.4	106.5	111.8	111.5	106.4	114.7



**HARMONISIERTE VERBRAUCHERPREISINDIZES**  
**HARMONISED INDICES OF CONSUMER PRICES**  
**INDICES HARMONISÉS DES PRIX À LA CONSOMMATION**



	2113																
	Verschiedene Waren und Dienstleistungen 1996 = 100							Miscellaneous goods and services 1996 = 100						Autres biens et services 1996 = 100			
	EU-15	EUR-11	B	DK	D	EL	E	F	IRL	I	L	NL	A	P	FIN	S	UK
1996	100.0	100.0	100.0	100.0	100.0	100.0	100.0	100.0	100.0	100.0	100.0	100.0	100.0	100.0	100.0	100.0	100.0
1997	101.9	101.5	100.5	102.4	101.4	108.6	102.1	100.9	102.6	102.2	101.6	101.0	100.8	103.6	100.8	101.7	102.8
1998	103.3	102.3	101.5	104.7	101.3	114.9	104.4	101.4	107.0	104.0	102.3	102.8	101.5	107.0	102.5	103.9	106.8
1999	105.2	103.9	103.1	107.6	103.0	117.3	107.1	101.5	111.2	106.4	103.4	105.7	102.0	111.1	104.9	106.5	109.9
1999 Mar	104.6	103.4	102.8	106.6	102.6	116.6	106.7	101.5	109.6	105.2	103.2	105.1	101.9	110.3	104.1	105.4	108.5
Apr	104.8	103.5	102.9	107.1	102.7	118.5	106.9	101.5	109.8	105.4	103.3	105.3	101.8	110.6	104.3	106.6	109.4
May	105.1	103.8	103.1	107.2	102.9	116.9	106.9	101.6	110.2	106.0	103.3	105.3	101.9	110.9	104.3	106.9	109.6
Jun	105.1	103.8	103.2	108.3	102.9	117.2	107.1	101.5	110.4	106.1	103.6	105.5	101.9	111.2	104.4	106.7	109.9
Jul	105.3	103.9	103.3	108.3	103.0	116.4	107.2	101.4	111.9	106.6	102.2	105.6	102.0	111.3	105.0	106.8	110.4
Aug	105.4	104.0	103.4	108.4	103.0	116.7	107.5	101.5	112.4	106.8	103.6	105.8	101.7	111.5	105.6	107.0	110.7
Sep	105.5	104.1	103.5	108.2	103.0	117.6	107.5	101.6	112.8	107.1	104.3	105.9	101.8	111.6	105.5	107.3	110.7
Oct	105.8	104.4	103.5	108.3	103.3	117.6	107.6	101.7	113.0	107.5	104.2	106.2	102.3	111.9	105.9	107.0	111.0
Nov	105.9	104.6	103.4	108.4	103.7	117.7	107.8	101.8	113.2	107.9	104.2	106.7	102.2	112.3	105.7	107.3	110.9
Dec	106.0	104.7	103.4	108.5	103.8	120.3	108.0	101.9	113.4	107.9	104.2	106.6	102.5	112.3	105.9	107.5	110.8
2000 Jan	106.5	105.3	104.4	108.8	104.5	118.5	108.6	102.2	113.7	108.2	102.0	107.9	102.7	112.9	107.7	108.2	110.8
Feb	106.7	105.5	104.6	109.1	104.6	118.0	109.1	102.3	114.0	108.9	103.5	107.8	103.0	113.9	107.9	108.3	110.5
Mar	106.9	105.7	104.8	109.4	104.7	118.8	109.5	102.7	114.6	109.1	103.5	107.8	102.3	114.5	108.1	108.3	110.7
Apr	106.9	105.7	104.8	110.5	104.9	120.4	109.8	102.7	116.3	108.3	103.5	108.0	102.6	114.7	108.6	108.6	110.6
May	107.1	105.9	104.9	110.7	105.0	119.6	110.0	102.9	117.0	108.5	103.7	108.1	102.7	115.0	108.9	108.6	111.1



**Agrarpreisindizes**  
Indices of agricultural prices  
**Indices des prix agricoles**

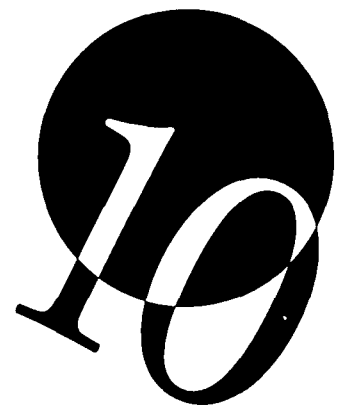



**ERZEUGERPREISE LANDWIRTSCHAFTLICHER PRODUKTE**  
**PRODUCER PRICES OF AGRICULTURAL PRODUCTS**  
**PRIX À LA PRODUCTION DE PRODUITS AGRICOLES**



2201	Output insgesamt Nominaler Index 1990 = 100																Output total Nominal indices 1990 = 100																Output total Indices nominaux 1990 = 100																				
	EU-15	EUR-11	B	DK	D	EL	E	F	IRL	I	L	NL	A	P	FIN	S	UK	EU-15	EUR-11	B	DK	D	EL	E	F	IRL	I	L	NL	A	P	FIN	S	UK	EU-15	EUR-11	B	DK	D	EL	E	F	IRL	I	L	NL	A	P	FIN	S	UK		
1996	105.3	100.6	91.2	86.9	90.9	180.1	120.6	89.4	102.8	118.4	82.6	99.7	74.9	101.5	61.3	93.9	114.3	105.3	100.6	91.2	86.9	90.9	180.1	120.6	89.4	102.8	118.4	82.6	99.7	74.9	101.5	61.3	93.9	114.3	105.3	100.6	91.2	86.9	90.9	180.1	120.6	89.4	102.8	118.4	82.6	99.7	74.9	101.5	61.3	93.9	114.3		
1997	103.8	100.3	92.7	87.4	91.8	186.2	115.2	89.9	96.3	118.3	84.2	104.7	76.7	95.3	60.4	91.3	98.8	103.8	100.3	92.7	87.4	91.8	186.2	115.2	89.9	96.3	118.3	84.2	104.7	76.7	95.3	60.4	91.3	98.8	103.8	100.3	92.7	87.4	91.8	186.2	115.2	89.9	96.3	118.3	84.2	104.7	76.7	95.3	60.4	91.3	98.8		
1998	101.2	98.4	88.2	78.2	86.5	186.4	113.0	90.0	95.4	117.8	82.9	100.4	71.8	101.4	59.9	92.3	89.9	101.2	98.4	88.2	78.2	86.5	186.4	113.0	90.0	95.4	117.8	82.9	100.4	71.8	101.4	59.9	92.3	89.9	101.2	98.4	88.2	78.2	86.5	186.4	113.0	90.0	95.4	117.8	82.9	100.4	71.8	101.4	59.9	92.3	89.9		
1999	97.7	94.7	81.7	74.8	82.4	186.7	111.6	86.9	91.4	113.8	81.5	92.8	69.4	96.6	58.7	89.7	86.5	97.7	94.7	81.7	74.8	82.4	186.7	111.6	86.9	91.4	113.8	81.5	92.8	69.4	96.6	58.7	89.7	86.5	97.7	94.7	81.7	74.8	82.4	186.7	111.6	86.9	91.4	113.8	81.5	92.8	69.4	96.6	58.7	89.7	86.5		
1999 Mar	103.1	101.0	93.9	72.7	86.0	182.5	128.9	88.1	93.4	118.1	80.9	104.7	70.1	108.4	58.9	92.5	91.4	103.1	101.0	93.9	72.7	86.0	182.5	128.9	88.1	93.4	118.1	80.9	104.7	70.1	108.4	58.9	92.5	91.4	103.1	101.0	93.9	72.7	86.0	182.5	128.9	88.1	93.4	118.1	80.9	104.7	70.1	108.4	58.9	92.5	91.4		
Apr	99.5	96.8	86.3	74.2	84.8	182.5	122.4	86.9	93.5	110.7	79.7	94.6	68.2	107.1	57.1	90.5	89.2	99.5	96.8	86.3	74.2	84.8	182.5	122.4	86.9	93.5	110.7	79.7	94.6	68.2	107.1	57.1	90.5	89.2	99.5	96.8	86.3	74.2	84.8	182.5	122.4	86.9	93.5	110.7	79.7	94.6	68.2	107.1	57.1	90.5	89.2		
May	98.0	94.9	89.6	74.1	85.3	187.5	111.0	87.3	93.2	110.1	79.9	91.3	68.4	107.3	58.3	89.4	87.1	98.0	94.9	89.6	74.1	85.3	187.5	111.0	87.3	93.2	110.1	79.9	91.3	68.4	107.3	58.3	89.4	87.1	98.0	94.9	89.6	74.1	85.3	187.5	111.0	87.3	93.2	110.1	79.9	91.3	68.4	107.3	58.3	89.4	87.1		
Jun	97.2	94.3	78.3	79.3	89.1	182.5	108.3	87.4	91.3	109.9	80.8	87.3	72.1	99.6	58.0	92.1	85.4	97.2	94.3	78.3	79.3	89.1	182.5	108.3	87.4	91.3	109.9	80.8	87.3	72.1	99.6	58.0	92.1	85.4	97.2	94.3	78.3	79.3	89.1	182.5	108.3	87.4	91.3	109.9	80.8	87.3	72.1	99.6	58.0	92.1	85.4		
Jul	94.6	91.0	76.2	78.2	87.9	184.9	102.7	84.5	91.4	103.8	80.6	83.4	70.3	99.2	57.7	87.8	86.0	94.6	91.0	76.2	78.2	87.9	184.9	102.7	84.5	91.4	103.8	80.6	83.4	70.3	99.2	57.7	87.8	86.0	94.6	91.0	76.2	78.2	87.9	184.9	102.7	84.5	91.4	103.8	80.6	83.4	70.3	99.2	57.7	87.8	86.0		
Aug	97.0	93.9	82.8	75.8	87.4	186.7	105.4	85.1	90.2	112.6	82.1	88.5	70.4	101.2	59.0	88.7	85.4	97.0	93.9	82.8	75.8	87.4	186.7	105.4	85.1	90.2	112.6	82.1	88.5	70.4	101.2	59.0	88.7	85.4	97.0	93.9	82.8	75.8	87.4	186.7	105.4	85.1	90.2	112.6	82.1	88.5	70.4	101.2	59.0	88.7	85.4		
Sep	98.9	96.1	78.3	75.9	87.2	195.0	111.9	86.8	91.4	117.4	84.0	88.2	70.6	101.2	59.0	88.6	82.9	98.9	96.1	78.3	75.9	87.2	195.0	111.9	86.8	91.4	117.4	84.0	88.2	70.6	101.2	59.0	88.6	82.9	98.9	96.1	78.3	75.9	87.2	195.0	111.9	86.8	91.4	117.4	84.0	88.2	70.6	101.2	59.0	88.6	82.9		
Oct	97.5	94.9	80.4	76.3	84.1	190.7	112.2	87.2	90.5	111.0	85.6	93.5	69.8	101.2	59.7	88.1	79.8	97.5	94.9	80.4	76.3	84.1	190.7	112.2	87.2	90.5	111.0	85.6	93.5	69.8	101.2	59.7	88.1	79.8	97.5	94.9	80.4	76.3	84.1	190.7	112.2	87.2	90.5	111.0	85.6	93.5	69.8	101.2	59.7	88.1	79.8		
Nov	97.7	95.1	81.6	76.5	85.2	185.9	112.0	87.1	91.3	110.4	86.4	93.8	70.2	101.2	60.4	88.4	82.7	97.7	95.1	81.6	76.5	85.2	185.9	112.0	87.1	91.3	110.4	86.4	93.8	70.2	101.2	60.4	88.4	82.7	97.7	95.1	81.6	76.5	85.2	185.9	112.0	87.1	91.3	110.4	86.4	93.8	70.2	101.2	60.4	88.4	82.7		
Dec	99.6	97.3	82.8	76.9	86.4	190.1	120.0	87.4	91.2	113.3	86.4	95.1	69.9	101.2	60.5	86.7	82.4	99.6	97.3	82.8	76.9	86.4	190.1	120.0	87.4	91.2	113.3	86.4	95.1	69.9	101.2	60.5	86.7	82.4	99.6	97.3	82.8	76.9	86.4	190.1	120.0	87.4	91.2	113.3	86.4	95.1	69.9	101.2	60.5	86.7	82.4		
2000 Jan	:	:	81.6	:	86.1	:	123.5	87.8	90.4	:	:	:	68.9	95.1	59.2	83.0	82.3	:	:	81.6	:	86.1	:	123.5	87.8	90.4	:	:	:	68.9	95.1	59.2	83.0	82.3	:	:	81.6	:	86.1	:	123.5	87.8	90.4	:	:	:	68.9	95.1	59.2	83.0	82.3		
Feb	:	:	81.3	:	88.7	:	120.8	87.2	92.1	:	:	:	70.8	94.5	59.2	83.2	82.2	:	:	81.3	:	88.7	:	120.8	87.2	92.1	:	:	:	70.8	94.5	59.2	83.2	82.2	:	:	81.3	:	88.7	:	120.8	87.2	92.1	:	:	:	70.8	94.5	59.2	83.2	82.2		
Mar	:	:	84.3	:	90.7	:	122.9	87.0	93.4	:	:	:	72.5	92.9	56.8	83.2	83.4	:	:	84.3	:	90.7	:	122.9	87.0	93.4	:	:	:	72.5	92.9	56.8	83.2	83.4	:	:	84.3	:	90.7	:	122.9	87.0	93.4	:	:	:	72.5	92.9	56.8	83.2	83.4		
Apr	:	:	:	:	:	:	117.5	88.7	:	:	:	:	71.9	:	56.7	82.6	:	:	:	:	:	:	:	:	:	:	:	:	71.9	:	56.7	82.6	:	:	:	:	:	:	:	:	:	:	:	:	:	:	:	:	:	:	:	:	
May	:	:	:	:	:	:	:	:	:	:	:	:	72.8	:	:	83.7	:	:	:	:	:	:	:	:	:	:	:	:	72.8	:	:	:	83.7	:	:	:	:	:	:	:	:	:	:	:	:	:	:	:	:	:	:	:	:

2202	Output insgesamt Deflationierter Index 1990 = 100																Output total Deflated indices 1990 = 100																Output total Indices déflatés 1990 = 100																		
	EU-15	EUR-11	B	DK	D	EL	E	F	IRL	I	L	NL	A	P	FIN	S	UK	EU-15	EUR-11	B	DK	D	EL	E	F	IRL	I	L	NL	A	P	FIN	S	UK	EU-15	EUR-11	B	DK	D	EL	E	F	IRL	I	L	NL	A	P	FIN	S	UK
1996	83.0	81.7	79.2	77.3	76.8	86.5	90.5	78.6	89.3	89.2	71.0	84.8	62.7	69.7	54.4	76.2	94.4	83.0	81.7	79.2	77.3	76.8	86.5	90.5	78.6	89.3	89.2	71.0	84.8	62.7	69.7	54.4	76.2	94.4	83.0	81.7	79.2	77.3	76.8	86.5	90.5	78.6	89.3	89.2	71.0	84.8	62.7	69.7	54.4	76.2	94.4
1997	80.0	80.1	79.2	76.0	76.1	84.7	84.8	78.0	82.4	87.4	71.4	87.0	63.4	64.3	53.0	73.7	79.1	80.0	80.1	79.2	76.0	76.1	84.7	84.8	78.0	82.4	87.4	71.4	87.0	63.4	64.3	53.0	73.7	79.1	80.0	80.1	79.2	76.0	76.1	84.7	84.8	78.0	82.4	87.4	71.4	87.0	63.4	64.3	53.0	73.7	79.1
1998	76.6	77.5	74.6	66.7	71.0	80.9	81.7	77.6	79.9	85.3	69.6	81.8	58.7	66.6	51.8	74.6	69.6	76.6	77.5	74.6	66.7	71.0	80.9	81.7	77.6	79.9	85.3	69.6	81.8	58.7	66.6	51.8	74.6	69.6	76.6	77.5	74.6	66.7	71.0	80.9	81.7	77.6	79.9	85.3	69.6	81.8	58.7	66.6	51.8	74.6	69.6
1999	72.8	73.5	68.3	62.6	67.2	79.3	78.9	74.5	74.6	81.0	67.8	74.1	56.5	62.2	50.2	72.2	66.1	72.8	73.5	68.3	62.6	67.2	79.3	78.9	74.5	74.6	81.0	67.8	74.1	56.5	62.2	50.2	72.2	66.1	72.8	73.5	68.3	62.6	67.2	79.3	78.9	74.5	74.6	81.0	67.8	74.1	56.5	62.2	50.2	72.2	66.1
1999 Mar	77.6	78.8	79.1	61.7	70.9	77.7	91.9	75.7	77.6	84.8	67.7	84.0	57.3	70.5	50.8	72.7	72.4	77.6	78.8	79.1	61.7	70.9	77.7	91.9	75.7	77.6	84.8	67.7	84.0	57.3	70.5	50.8	72.7	72.4	77.6	78.8	79.1	61.7	70.9	77.7	91.9	75.7	77.6	84.8	67.7	84.0	57.3	70.5	50.8	72.7	72.4
Apr	74.6	75.3	72.5	62.8	69.7	76.9	87.0	74.4	77.2	79.3	66.3	75.7	55.8	69.2	48.8	71.0	70.2	74.6	75.3	72.5	62.8	69.7	76.9	87.0	74.4	77.2	79.3	66.3	75.7	55.8	69.2	48.8	71.0	70.2	74.6	75.3	72.5	62.8	69.7	76.9	87.0	74.4	77.2	79.3	66.3	75.7	55.8	69.2	48.8	71.0	70.2
May	73.4	74.0	75.1	62.5	70.1	79.1	78.9																																												

**ERZEUGERPREISE LANDWIRTSCHAFTLICHER PRODUKTE**  
**PRODUCER PRICES OF AGRICULTURAL PRODUCTS**  
**PRIX À LA PRODUCTION DE PRODUITS AGRICOLES**



2203		Pflanzliche Erzeugnisse Deflationierter Index 1990 = 100							Crop products Deflated indices 1990 = 100							Produits végétaux Indices déflatés 1990 = 100		
		EU-15	EUR-11	B	DK	D	EL	E	F	IRL	I	L	NL	A	P	FIN	S	UK
1996		84.4	84.1	83.0	75.7	76.5	90.4	92.7	76.9	86.2	90.6	75.4	94.2	61.6	73.6	50.2	78.5	85.2
1997		80.1	80.6	79.3	73.3	72.8	88.7	82.7	74.9	77.6	89.4	77.6	97.7	62.2	64.4	49.7	72.0	68.8
1998		80.1	81.3	83.8	70.0	71.4	83.7	83.2	76.2	87.3	88.5	79.2	98.9	59.9	75.4	49.8	75.1	67.7
1999		77.0	78.1	78.6	66.1	68.9	81.1	82.7	73.3	83.4	83.9	78.4	91.5	58.2	70.0	48.6	82.0	64.0
1999	Mar	86.2	88.4	104.5	67.3	75.0	79.6	104.2	76.7	94.4	89.1	78.5	116.3	63.8	84.9	53.5	87.3	72.6
	Apr	82.0	83.8	92.3	70.4	74.7	78.3	96.7	77.0	91.9	81.9	78.2	101.7	63.4	82.7	51.5	82.4	69.6
	May	79.8	81.1	99.9	69.9	75.2	81.6	83.6	77.1	89.2	82.5	77.9	95.2	62.0	82.2	52.7	81.1	67.2
	Jun	77.3	78.3	79.6	76.8	79.6	78.2	78.8	75.2	81.2	82.5	78.0	82.8	65.5	70.6	51.3	89.7	64.2
	Jul	72.3	72.7	75.1	69.9	75.7	80.6	72.6	69.6	87.4	74.5	79.0	75.6	58.2	70.3	47.3	77.1	61.8
	Aug	74.3	75.1	81.9	65.9	73.7	81.6	74.7	68.2	80.2	83.0	77.7	82.5	56.3	71.5	44.3	79.1	61.5
	Sep	75.9	76.9	67.4	63.6	72.8	85.2	81.0	69.8	80.9	86.9	77.5	79.6	55.7	71.2	42.3	76.8	59.2
	Oct	74.5	75.6	72.1	64.3	65.8	82.5	82.7	70.9	77.4	78.5	77.3	89.0	56.7	71.1	43.9	71.1	59.4
	Nov	74.6	75.6	73.2	65.4	67.0	79.5	82.6	71.2	75.3	77.6	77.2	89.4	58.6	70.6	45.0	72.1	61.7
	Dec	76.4	77.9	72.4	66.3	67.4	81.0	89.9	71.1	73.5	80.4	76.9	91.8	54.7	70.5	45.3	66.1	59.8
2000	Jan	:	:	70.4	:	71.1	:	93.7	72.1	72.8	:	:	:	54.9	65.7	45.6	67.2	61.2
	Feb	:	:	65.7	:	71.3	:	88.9	71.3	72.6	:	:	:	54.9	62.7	45.3	67.8	58.8
	Mar	:	:	70.9	:	72.7	:	89.3	70.8	70.6	:	:	:	56.9	60.6	44.7	66.3	59.1
	Apr	:	:	:	:	:	:	83.0	74.8	:	:	:	:	56.0	:	44.7	64.4	:
	May	:	:	:	:	:	:	:	:	:	:	:	:	54.6	:	:	62.7	:

2204		Tiere und tierische Erzeugnisse Deflationierter Index 1990 = 100							Animals and animal products Deflated indices 1990 = 100							Animaux et produits animaux Indices déflatés 1990 = 100		
		EU-15	EUR-11	B	DK	D	EL	E	F	IRL	I	L	NL	A	P	FIN	S	UK
1996		81.6	79.5	77.1	78.1	76.9	76.7	86.9	80.4	89.7	87.2	70.1	77.9	63.0	65.8	56.2	75.4	100.6
1997		80.0	79.6	79.2	77.5	77.8	75.0	88.2	81.5	83.1	84.3	70.1	79.3	63.8	64.3	54.4	74.3	86.1
1998		73.3	73.9	69.5	65.0	70.9	74.1	79.2	79.2	78.9	80.5	67.5	69.4	58.4	57.6	52.7	74.5	70.9
1999		68.9	69.2	62.5	60.7	66.4	75.0	72.7	75.8	73.4	76.7	65.5	61.4	56.0	54.1	50.9	68.6	67.5
1999	Mar	69.7	69.7	64.8	58.7	68.9	73.2	72.1	74.5	75.3	78.3	65.5	60.6	55.3	55.8	49.6	67.4	72.2
	Apr	67.6	67.4	61.2	58.7	67.1	73.5	71.3	71.4	75.1	75.4	64.0	56.9	53.5	55.3	47.7	66.9	70.6
	May	67.4	67.3	61.0	58.4	67.5	73.0	71.3	72.1	74.7	72.9	64.0	57.1	54.0	55.9	48.3	65.9	69.2
	Jun	68.9	69.0	57.8	61.2	69.8	74.4	74.0	74.3	73.7	72.5	64.9	61.0	57.2	57.6	48.6	65.7	69.1
	Jul	69.7	69.4	57.4	63.8	69.8	77.7	72.7	75.8	73.4	73.2	65.5	61.6	57.4	57.4	50.2	66.2	72.2
	Aug	70.9	71.0	62.5	62.5	70.3	78.1	73.5	78.1	72.8	76.0	66.0	62.8	57.9	59.0	52.9	66.5	71.2
	Sep	71.6	72.2	64.4	63.6	70.8	76.5	74.9	79.2	73.4	78.2	67.7	64.0	58.4	59.5	53.5	66.4	69.1
	Oct	70.8	71.8	64.4	63.7	70.6	75.9	72.8	78.5	73.0	78.9	69.1	64.4	57.0	59.4	53.6	67.7	65.0
	Nov	71.0	71.7	65.1	63.1	71.2	75.4	72.2	77.8	73.8	79.0	69.8	64.2	56.6	59.0	53.9	68.1	67.0
	Dec	71.6	72.3	66.8	62.8	72.1	75.9	74.3	77.7	72.9	79.5	69.6	64.9	56.8	58.9	53.7	68.2	67.7
2000	Jan	:	:	66.2	:	69.4	:	73.7	77.5	72.6	:	:	:	56.0	56.0	52.1	64.3	67.8
	Feb	:	:	67.9	:	72.1	:	76.1	77.1	73.5	:	:	:	57.3	58.6	51.7	63.9	68.7
	Mar	:	:	68.4	:	73.7	:	78.3	76.4	74.3	:	:	:	58.5	58.5	48.6	63.9	69.9
	Apr	:	:	:	:	:	:	77.9	75.0	:	:	:	:	58.3	:	48.3	64.2	:
	May	:	:	:	:	:	:	:	:	:	:	:	:	59.7	:	:	65.5	:

**EINKAUFSPREISE LANDWIRTSCHAFTLICHER BETRIEBSMITTEL**  
**PURCHASE PRICES OF THE MEANS OF AGRICULTURAL PRODUCTIONS**  
**PRIX D'ACHAT DES MOYENS DE PRODUCTION**



2301	Input insgesamt (I+II) Nominaler Index 1990 = 100										Input total (I+II) Nominal indices 1990 = 100					Input total (I + II) Indices nominaux 1990 = 100		
	EU-15	EUR-11	B	DK	D	EL	E	F	IRL	I	L	NL	A	P	FIN	S	UK	
1996	116.9	114.1	104.8	102.0	108.9	195.6	119.2	108.9	109.6	130.9	110.0	108.3	110.8	114.0	88.4	121.1	122.2	
1997	118.0	115.6	106.9	104.5	110.7	201.0	122.3	110.7	109.0	131.6	111.0	108.6	113.8	111.0	90.0	123.4	117.9	
1998	115.6	113.6	102.7	103.4	107.1	203.6	121.8	108.3	108.1	130.2	110.3	106.7	112.4	109.4	89.1	122.0	111.1	
1999	114.8	112.7	101.9	102.6	106.7	205.4	120.4	107.0	109.1	129.8	110.6	105.7	111.5	108.8	88.1	121.5	109.5	
1999 Mar	113.8	111.7	101.5	102.7	102.5	204.3	120.2	106.5	108.1	129.4	108.3	105.8	110.8	111.7	88.0	120.9	109.8	
Apr	114.2	111.8	102.0	103.4	103.3	209.7	119.6	106.8	108.6	129.4	109.0	105.7	111.1	110.6	88.3	121.5	110.1	
May	114.0	111.7	102.4	103.2	103.1	208.6	118.5	107.1	108.8	129.5	109.3	105.3	111.0	111.4	88.3	121.3	109.7	
Jun	113.8	111.6	102.4	103.2	103.6	208.1	118.8	107.1	109.1	129.5	109.3	104.8	110.7	105.0	87.4	121.3	108.8	
Jul	114.0	111.9	102.6	102.8	103.9	205.6	121.1	106.7	109.6	129.7	109.5	104.3	110.8	103.8	87.7	121.7	108.8	
Aug	114.5	112.5	103.4	102.3	104.4	206.2	123.2	106.9	109.7	129.8	110.1	104.4	111.2	107.1	87.8	122.1	108.9	
Sep	114.2	112.2	102.3	101.5	104.3	206.7	121.2	107.2	110.0	129.8	110.3	104.6	112.1	106.6	87.8	121.7	109.1	
Oct	114.3	112.4	102.4	101.9	104.2	206.9	121.2	107.4	109.8	129.8	110.7	105.3	112.1	106.6	87.7	121.7	109.2	
Nov	114.8	112.7	103.1	102.2	104.6	209.8	121.2	107.8	110.0	130.5	110.3	105.5	112.8	106.6	89.0	122.1	109.4	
Dec	115.6	113.5	104.0	102.5	105.9	213.2	122.5	108.2	110.7	131.1	110.4	105.7	113.0	106.6	89.5	122.8	109.6	
2000 Jan	:	:	104.4	:	107.4	:	123.8	108.7	112.2	:	:	:	113.5	108.9	90.1	124.1	109.9	
Feb	:	:	105.7	:	108.7	:	126.2	109.6	112.8	:	:	:	113.4	110.4	90.7	124.7	110.3	
Mar	:	:	107.1	:	110.1	:	127.2	110.4	113.6	:	:	:	114.4	110.9	91.7	125.3	111.1	
Apr	:	:	:	:	:	:	:	110.9	:	:	:	:	114.5	:	91.5	125.8	:	
May	:	:	:	:	:	:	:	111.3	:	:	:	:	114.6	:	92.7	126.1	:	

2302	Input insgesamt (I+II) Deflationierter Index 1990 = 100										Input total (I+II) Deflated indices 1990 = 100					Input total (I + II) Indices déflatés 1990 = 100		
	EU-15	EUR-11	B	DK	D	EL	E	F	IRL	I	L	NL	A	P	FIN	S	UK	
1996	93.9	93.1	91.0	90.6	91.9	93.9	89.5	95.6	95.2	98.6	94.6	92.1	92.7	78.4	78.5	98.3	101.0	
1997	92.9	92.7	91.4	90.8	91.7	91.4	90.0	96.1	93.3	97.1	94.1	90.3	94.1	75.0	78.9	99.6	94.4	
1998	89.5	89.7	86.8	88.3	88.0	88.4	88.1	93.4	90.6	94.3	92.6	87.0	92.0	71.9	77.1	98.7	86.0	
1999	87.6	88.0	85.2	85.9	87.0	87.3	85.1	91.8	89.2	92.4	92.0	84.4	90.8	70.0	75.3	97.8	83.6	
1999 Mar	87.7	87.7	85.5	87.2	84.5	87.0	85.8	91.4	89.8	92.9	90.5	84.9	90.6	72.7	75.9	95.1	86.9	
Apr	87.6	87.6	85.6	87.5	84.9	88.4	85.0	91.5	89.7	92.7	90.7	84.6	90.9	71.5	75.4	95.4	86.7	
May	87.4	87.4	85.8	87.0	84.7	88.0	84.2	91.7	89.3	92.6	90.7	84.3	90.6	71.9	75.2	94.9	86.1	
Jun	87.3	87.3	85.9	86.8	85.0	87.9	84.5	91.7	89.3	92.6	90.8	84.3	90.8	67.7	74.4	95.1	85.5	
Jul	87.5	87.4	86.0	86.7	84.8	88.7	85.6	91.6	90.1	92.4	92.1	84.4	90.8	66.9	74.9	95.8	86.1	
Aug	87.7	87.8	86.7	86.0	85.3	89.0	86.8	91.6	89.6	92.5	91.1	83.9	90.9	69.1	74.9	96.1	85.8	
Sep	87.3	87.5	85.6	85.0	85.4	87.6	85.2	91.7	89.4	92.2	91.1	83.7	91.7	68.9	74.6	95.0	85.7	
Oct	87.3	87.5	85.6	85.3	85.5	87.4	85.3	91.8	89.2	92.1	91.1	84.2	91.3	68.8	74.4	94.8	85.8	
Nov	87.5	87.7	86.0	85.4	85.7	88.4	85.1	92.0	89.1	92.4	90.7	84.1	91.6	68.3	75.5	95.5	85.8	
Dec	87.8	88.0	86.5	85.5	86.4	89.2	85.7	91.9	88.6	92.6	90.5	84.7	91.1	68.2	75.7	95.8	85.8	
2000 Jan	:	:	86.6	:	87.3	:	86.3	92.4	90.1	:	:	:	91.8	69.8	76.3	97.3	86.8	
Feb	:	:	87.3	:	88.0	:	87.8	93.0	89.8	:	:	:	91.0	70.9	76.3	97.3	86.9	
Mar	:	:	88.0	:	89.0	:	88.1	93.2	89.9	:	:	:	91.8	71.1	76.6	97.2	87.3	
Apr	:	:	:	:	:	:	:	93.6	:	:	:	:	92.0	:	76.2	97.8	:	
May	:	:	:	:	:	:	:	93.8	:	:	:	:	92.1	:	76.9	97.5	:	

**EINKAUFSPREISE LANDWIRTSCHAFTLICHER BETRIEBSMITTEL**  
**PURCHASE PRICES OF THE MEANS OF AGRICULTURAL PRODUCTIONS**  
**PRIX D'ACHAT DES MOYENS DE PRODUCTION**



2303	Waren und Dienstleistungen des laufenden landwirtschaftlichen Verbrauchs (I) –1990 = 100 <sup>(1)</sup>						Goods and services currently consumed in agriculture (I) 1990 = 100 <sup>(1)</sup>						Biens et services de consommation courante de l'agriculture (I) –1990 = 100 <sup>(1)</sup>					
	EU-15	EUR-11	B	DK	D	EL	E	F	IRL	I	L	NL	A	P	FIN	S	UK	
1996	92.2	91.0	89.4	88.6	89.8	94.6	88.7	94.4	92.7	97.0	91.1	90.9	87.5	73.4	75.9	96.6	101.0	
1997	90.9	90.4	89.7	88.7	89.9	92.0	89.0	94.9	90.0	93.2	90.4	89.3	89.6	69.0	77.0	98.2	93.4	
1998	86.4	86.5	84.4	85.5	85.0	87.8	86.4	91.6	86.1	89.1	87.4	84.8	86.0	65.4	73.9	96.5	83.9	
1999	84.1	84.2	82.4	82.5	83.7	86.4	83.4	89.5	84.6	86.1	85.8	81.3	83.5	63.4	71.6	95.3	81.1	
1999 Mar	84.2	84.0	82.7	83.9	81.5	86.2	83.8	89.2	85.2	86.6	85.1	81.8	83.2	66.7	72.2	92.6	84.4	
Apr	84.2	83.9	82.9	84.3	82.0	88.1	83.4	89.2	85.2	86.4	85.2	81.5	83.5	65.3	71.9	93.0	84.3	
May	84.0	83.7	83.1	83.8	81.8	87.5	82.4	89.5	84.8	86.3	85.3	81.1	83.2	65.5	71.7	92.5	83.6	
Jun	83.8	83.6	83.2	83.5	82.2	87.4	82.7	89.4	84.5	86.1	85.5	80.9	83.2	60.6	70.5	92.6	82.9	
Jul	84.0	83.8	83.2	83.3	82.1	87.7	84.2	89.2	85.4	86.0	86.8	80.8	83.1	59.6	71.0	93.4	83.4	
Aug	84.3	84.3	84.1	82.5	82.7	88.1	85.6	89.2	84.9	86.2	86.2	80.4	83.5	62.2	71.0	93.8	83.1	
Sep	84.0	84.0	82.8	81.3	82.8	86.8	84.7	89.3	84.8	85.6	86.4	80.3	84.8	61.9	70.7	92.7	83.0	
Oct	83.8	83.8	82.8	81.7	82.7	86.6	83.1	89.5	84.8	85.5	86.1	81.0	84.3	61.8	70.5	92.4	83.1	
Nov	84.0	84.0	83.3	81.9	83.0	87.9	83.0	89.7	84.7	86.2	85.5	81.0	85.0	61.4	71.8	93.1	83.2	
Dec	84.5	84.5	83.8	82.0	84.1	89.1	83.6	89.8	84.4	86.6	85.4	81.6	84.7	61.3	72.2	93.6	83.2	
2000 Jan	:	:	84.1	:	85.4	:	84.3	90.3	85.2	:	:	:	85.6	63.0	72.9	95.2	84.3	
Feb	:	:	85.0	:	86.4	:	86.4	91.1	85.1	:	:	:	84.8	64.3	73.0	95.3	84.3	
Mar	:	:	85.8	:	87.7	:	86.7	91.5	85.3	:	:	:	86.1	64.6	73.7	95.4	84.9	
Apr	:	:	:	:	:	:	:	91.9	:	:	:	:	86.1	:	73.1	95.9	:	
May	:	:	:	:	:	:	:	92.2	:	:	:	:	86.3	:	74.3	95.7	:	

2304	Waren und Dienstleistungen landwirtschaftlicher Investitionen (II) –1990 = 100 <sup>(1)</sup>						Goods and service contributing to agricultural investment (II) –1990=100 <sup>(1)</sup>						Biens et services concourant aux investissements de l'agriculture (II) 1990 = 100 <sup>(1)</sup>					
	EU-15	EUR-11	B	DK	D	EL	E	F	IRL	I	L	NL	A	P	FIN	S	UK	
1996	98.9	98.9	102.1	100.0	98.5	91.7	93.7	100.7	103.9	100.3	99.3	95.6	100.5	108.4	84.1	103.8	100.6	
1997	99.0	99.0	103.2	100.4	97.5	89.7	95.4	100.9	104.9	101.1	99.2	93.3	100.6	111.5	83.0	104.3	100.3	
1998	98.7	98.8	104.7	100.8	97.3	90.6	97.0	101.2	106.2	99.7	99.7	93.8	101.0	111.2	83.9	105.8	99.2	
1999	98.4	98.4	105.3	101.0	97.4	90.3	94.3	101.7	105.3	98.9	100.4	94.0	101.5	110.3	83.4	105.9	98.9	
1999 Mar	98.2	98.1	105.6	101.7	94.2	90.0	96.1	101.3	106.2	99.4	98.0	94.5	101.5	109.3	83.8	103.3	102.1	
Apr	97.8	97.7	105.2	102.1	93.9	89.4	93.6	101.2	105.6	99.2	98.1	94.2	101.6	109.2	83.1	103.3	101.7	
May	97.8	97.6	105.1	101.7	93.9	89.6	93.6	101.3	105.0	98.9	97.9	94.2	101.6	110.9	82.8	103.0	101.7	
Jun	97.9	97.8	105.3	101.4	93.9	89.7	93.7	101.5	106.1	99.1	98.0	94.7	102.0	110.7	82.9	103.1	101.8	
Jul	98.0	97.7	105.7	101.8	93.4	92.0	93.4	102.0	106.6	98.9	99.3	95.2	102.0	111.3	83.2	103.6	102.7	
Aug	97.9	97.6	106.1	101.6	93.4	92.1	93.0	102.0	106.0	98.9	97.7	94.6	101.8	111.5	83.2	103.7	102.3	
Sep	97.4	97.1	105.8	101.4	93.7	90.3	87.4	101.8	105.6	98.9	97.5	94.2	102.0	111.6	82.9	102.7	101.9	
Oct	98.1	97.9	105.8	101.5	94.1	90.1	96.5	101.7	104.7	98.8	98.0	94.1	101.7	111.4	82.9	102.7	102.1	
Nov	98.1	97.9	105.6	101.3	94.1	90.0	96.5	101.8	104.8	98.8	97.9	93.9	101.4	110.6	83.5	103.3	102.0	
Dec	97.9	97.7	105.3	101.3	93.6	89.5	96.9	101.2	103.5	98.8	97.4	94.3	100.5	110.4	83.3	103.0	101.9	
2000 Jan	:	:	105.0	:	93.4	:	96.8	101.2	107.3	:	:	:	100.9	110.7	83.6	104.5	102.6	
Feb	:	:	104.3	:	93.1	:	95.1	101.0	106.6	:	:	:	100.1	111.1	83.3	104.0	102.5	
Mar	:	:	104.1	:	93.0	:	95.3	100.8	106.0	:	:	:	100.1	110.9	82.8	103.5	102.4	
Apr	:	:	:	:	:	:	:	100.9	:	:	:	:	100.6	:	82.9	104.0	:	
May	:	:	:	:	:	:	:	100.7	:	:	:	:	100.7	:	82.6	103.4	:	

(<sup>1</sup>) Deflationierter index.

(<sup>1</sup>) Deflated indices.

(<sup>1</sup>) Indices déflatés.



**Finanzstatistiken**  
*Financial statistics*  
**Statistiques financières**

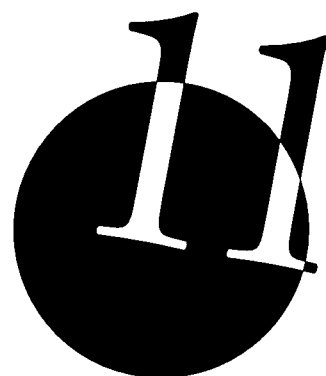



# WECHSELKURS EXCHANGE RATES TAUX DE CHANGE



	2401 Wechselkurs (Durchschnitt) 1 EUR = ... <sup>(1)</sup>																
	EUR-11	B/L	DK	D	EL	E	F	IRL	I	NL	A	P	FIN	S	UK	US	JP
1996	:	39.30	7.359	1.910	305.55	160.75	6.493	0.7934	1 959.0	2.140	13.43	195.76	5.828	8.515	0.8138	1.270	138.08
1997	:	40.53	7.484	1.964	309.36	165.89	6.613	0.7475	1 929.3	2.211	13.82	198.59	5.881	8.651	0.6923	1.134	137.08
1998	:	40.62	7.499	1.969	330.73	167.18	6.601	0.7862	1 943.7	2.220	13.85	201.70	5.983	8.916	0.6764	1.121	146.42
1999	:	40.34	7.436	1.956	325.76	166.39	6.560	0.7876	1 936.3	2.204	13.76	200.48	5.946	8.808	0.6587	1.066	121.32
1999 Apr	:	40.34	7.433	1.956	325.53	166.39	6.560	0.7876	1 936.3	2.204	13.76	200.48	5.946	8.914	0.6650	1.070	128.16
May	:	40.34	7.433	1.956	325.21	166.39	6.560	0.7876	1 936.3	2.204	13.76	200.48	5.946	8.972	0.6583	1.063	129.71
Jun	:	40.34	7.431	1.956	324.16	166.39	6.560	0.7876	1 936.3	2.204	13.76	200.48	5.946	8.828	0.6503	1.038	125.32
Jul	:	40.34	7.439	1.956	324.95	166.39	6.560	0.7876	1 936.3	2.204	13.76	200.48	5.946	8.745	0.6578	1.035	123.71
Aug	:	40.34	7.438	1.956	326.41	166.39	6.560	0.7876	1 936.3	2.204	13.76	200.48	5.946	8.752	0.6601	1.060	120.10
Sep	:	40.34	7.434	1.956	327.00	166.39	6.560	0.7876	1 936.3	2.204	13.76	200.48	5.946	8.634	0.6468	1.050	112.39
Oct	:	40.34	7.433	1.956	329.20	166.39	6.560	0.7876	1 936.3	2.204	13.76	200.48	5.946	8.727	0.6459	1.071	113.52
Nov	:	40.34	7.437	1.956	328.72	166.39	6.560	0.7876	1 936.3	2.204	13.76	200.48	5.946	8.633	0.6370	1.034	108.25
Dec	:	40.34	7.440	1.956	329.68	166.39	6.560	0.7876	1 936.3	2.204	13.76	200.48	5.946	8.586	0.6265	1.011	103.72
2000 Jan	:	40.34	7.444	1.956	331.07	166.39	6.560	0.7876	1 936.3	2.204	13.76	200.48	5.946	8.597	0.6183	1.010	106.53
Feb	:	40.34	7.445	1.956	333.18	166.39	6.560	0.7876	1 936.3	2.204	13.76	200.48	5.946	8.511	0.6147	0.983	107.64
Mar	:	40.34	7.447	1.956	333.89	166.39	6.560	0.7876	1 936.3	2.204	13.76	200.48	5.946	8.388	0.6106	0.964	102.59
Apr	:	40.34	7.451	1.956	335.22	166.39	6.560	0.7876	1 936.3	2.204	13.76	200.48	5.946	8.267	0.5980	0.947	99.92
May	:	40.34	7.457	1.956	336.60	166.39	6.560	0.7876	1 936.3	2.204	13.76	200.48	5.946	8.241	0.6015	0.906	98.09
Jun	:	40.34	7.461	1.956	336.64	166.39	6.560	0.7876	1 936.3	2.204	13.76	200.48	5.946	8.318	0.6293	0.949	100.71

	2402 Wechselkurs (Durchschnitt) 1 USD = ...																
	EUR-11 <sup>(2)</sup>	B/L	DK	D	EL	E	F	IRL	I	NL	A	P	FIN	S	UK	US	JP
1996	0.79	30.96	5.797	1.504	240.66	126.63	5.115	0.6249	1 542.8	1.686	10.58	154.20	4.591	6.706	0.6409	:	108.77
1997	0.88	35.79	6.607	1.734	273.12	146.46	5.838	0.6599	1 703.2	1.952	12.21	175.35	5.192	7.636	0.6106	:	120.88
1998	0.89	36.28	6.698	1.759	295.28	149.32	5.896	0.7022	1 735.9	1.982	12.37	180.14	5.343	7.954	0.6036	:	130.78
1999	0.94	37.90	6.986	1.838	306.13	156.33	6.163	0.7400	1 819.3	2.071	12.93	188.37	5.586	8.271	0.6183	:	113.77
1999 Apr	0.93	37.69	6.944	1.827	304.13	155.45	6.128	0.7358	1 809.0	2.059	12.86	187.30	5.555	8.328	0.6213	:	119.72
May	0.94	37.96	6.995	1.840	306.01	156.57	6.172	0.7411	1 822.0	2.074	12.95	188.65	5.595	8.443	0.6194	:	122.05
Jun	0.96	38.87	7.161	1.885	312.37	160.34	6.321	0.7589	1 865.9	2.124	13.26	193.19	5.730	8.507	0.6266	:	120.76
Jul	0.97	38.98	7.188	1.890	313.99	160.78	6.338	0.7610	1 871.0	2.129	13.30	193.72	5.745	8.449	0.6355	:	119.54
Aug	0.94	38.05	7.015	1.845	307.86	156.93	6.187	0.7428	1 826.3	2.078	12.98	189.09	5.608	8.254	0.6226	:	113.25
Sep	0.95	38.42	7.080	1.863	311.44	158.47	6.247	0.7501	1 844.1	2.099	13.11	190.94	5.663	8.223	0.6160	:	107.01
Oct	0.93	37.68	6.944	1.827	307.51	155.42	6.127	0.7357	1 808.7	2.059	12.85	187.27	5.554	8.152	0.6033	:	106.03
Nov	0.97	39.03	7.194	1.892	318.02	160.97	6.346	0.7619	1 873.2	2.132	13.31	193.96	5.752	8.351	0.6162	:	104.70
Dec	0.99	39.90	7.360	1.935	326.10	164.58	6.488	0.7790	1 915.3	2.180	13.61	198.31	5.881	8.493	0.6197	:	102.59
2000 Jan	0.99	39.94	7.371	1.937	327.93	164.75	6.495	0.7798	1 917.2	2.182	13.62	198.51	5.887	8.507	0.6096	:	105.55
Feb	1.02	41.02	7.572	1.989	338.83	169.21	6.671	0.8009	1 969.1	2.241	13.99	203.88	6.047	8.655	0.6250	:	109.45
Mar	1.04	41.83	7.723	2.028	346.25	172.54	6.802	0.8167	2 007.9	2.285	14.27	207.90	6.166	8.699	0.6332	:	106.38
Apr	1.06	42.61	7.870	2.066	354.12	175.76	6.929	0.8320	2 045.4	2.328	14.54	211.78	6.281	8.732	0.6316	:	105.53
May	1.10	44.54	8.233	2.159	371.61	183.69	7.242	0.8695	2 137.7	2.433	15.19	221.33	6.564	9.097	0.6639	:	108.28
Jun	1.05	42.50	7.861	2.061	354.70	175.31	6.912	0.8298	2 040.2	2.322	14.50	211.24	6.265	8.764	0.6630	:	106.11

<sup>(1)</sup> ECU vor 1999. Seit dem 1.1.99 sind die Wechselkurse der Länder der Eurozone (B/L, D, E, F, IRL, I, NL, A, P, FIN) gegenüber dem Euro unwiderrücklich festgelegt.

<sup>(1)</sup> ECU before 1999. From 1.1.99, the exchange rates for the euro-zone countries (B/L, D, E, F, IRL, I, NL, A, P, FIN) are fixed to the euro.

<sup>(1)</sup> ECU avant 1999. À partir du 1.1.1999, les taux de change pour les pays de la zone euro (B/L, D, E, F, IRL, I, NL, A, P, FIN) sont fixés par rapport à l'euro.

<sup>(2)</sup> Ab Januar 1999 sind die Daten in Euro angegeben.

<sup>(2)</sup> Data are in euro from January 1999.

<sup>(2)</sup> Les données se réfèrent à l'euro à partir de janvier 1999.

**WECHSELKURS**  
**EXCHANGE RATES**  
**TAUX DE CHANGE**



	<b>2403</b>																	
	Nominaler effektiver Wechselkurs (Durchschnitt) 1995 = 100							Index of nominal effective exchange rates (mean) 1995 = 100							Taux de change effectif nominal (moyenne) 1995 = 100			
	EU-15	EUR-11	B/L	DK	D	EL	E	F	IRL	I	NL	A	P	FIN	S	UK	US	JP
1996 III	106.4	103.0	98.4	99.7	98.6	100.4	101.3	100.9	103.1	111.8	98.5	98.6	100.2	98.6	111.2	101.6	106.3	86.9
IV	108.2	101.8	97.2	99.1	97.5	100.4	100.5	100.2	105.5	113.4	97.4	97.9	100.4	98.3	111.3	108.6	107.5	84.2
1997 I	105.9	98.1	95.4	97.9	95.6	99.5	98.3	98.5	107.6	112.1	95.7	96.9	99.5	96.8	106.6	115.0	112.7	80.9
II	104.2	95.9	94.6	97.3	94.5	98.0	97.6	97.4	104.7	111.2	94.9	96.3	98.4	95.0	104.5	118.2	114.4	83.1
III	101.8	92.7	93.2	95.5	92.7	97.9	96.2	95.7	104.5	110.5	93.5	95.2	96.5	93.6	106.3	121.5	116.2	86.1
IV	107.0	95.7	94.2	96.7	94.2	99.3	97.2	97.7	102.9	111.8	94.3	96.2	96.5	94.2	107.5	122.8	117.6	80.6
1998 I	106.7	94.4	93.8	96.4	93.8	96.9	96.5	97.1	98.2	110.7	94.0	96.1	95.8	93.2	105.6	125.8	121.1	80.3
II	111.3	97.1	94.7	97.3	95.2	91.8	97.3	98.3	100.1	112.2	94.8	97.0	96.4	94.1	108.5	126.4	123.2	75.8
III	114.8	99.9	95.6	98.8	96.5	94.7	98.4	99.6	101.1	113.6	95.6	97.8	97.2	95.5	105.5	125.9	126.1	73.6
IV	116.2	102.4	96.6	100.3	97.8	95.8	99.3	100.8	101.9	114.6	96.6	98.6	98.2	97.0	101.2	121.7	120.5	84.5
1999 I	113.2	99.4	95.6	98.6	96.3	97.7	98.2	99.3	99.8	113.0	95.6	97.8	97.3	95.3	104.0	122.1	121.5	88.0
II	109.9	96.0	94.3	97.1	94.6	96.0	96.9	97.6	97.6	111.2	94.3	96.8	96.0	93.7	102.8	125.4	123.6	86.5
III	109.0	95.0	93.9	96.3	94.1	95.6	96.6	97.1	96.9	110.7	93.9	96.6	95.7	93.1	104.6	125.3	122.6	92.8
IV	108.3	93.5	93.3	95.4	93.3	94.4	96.0	96.2	95.8	109.9	93.3	96.2	95.1	92.3	104.4	128.0	121.0	100.9
2000 I	106.8	91.6	92.5	94.4	92.3	93.0	95.2	95.2	94.4	108.9	92.5	95.7	94.4	91.3	104.5	130.9	123.0	99.6

	<b>2404</b>																	
	Realer effektiver Wechselkurs (Durchschnitt) 1995 = 100							Index of real effective exchange rates (mean) 1995 = 100							Taux de change effectif réel (moyenne) 1995 = 100			
	EU-15	EUR-11	B/L	DK	D	EL	E	F	IRL	I	NL	A	P	FIN	S	UK	US	JP
1996 III	103.3	100.5	97.1	99.0	95.6	108.6	102.0	100.3	100.3	116.4	97.3	95.8	102.4	96.4	115.1	102.0	104.5	81.7
IV	103.9	98.4	95.7	98.7	93.6	110.1	101.1	99.2	101.9	118.9	96.1	94.5	103.5	95.2	114.9	109.3	105.4	79.2
1997 I	100.2	93.8	93.7	97.9	90.8	110.5	98.8	97.0	103.2	117.8	94.5	93.0	103.5	93.0	109.4	116.1	110.4	76.4
II	97.2	90.6	92.7	97.9	88.9	109.8	97.9	95.5	99.8	116.5	93.8	91.9	103.2	90.8	106.7	119.8	111.9	78.6
III	93.6	86.4	91.2	96.7	86.2	110.2	96.4	93.4	99.1	115.4	92.6	90.5	101.9	89.3	108.5	123.8	113.5	81.1
IV	97.0	88.2	92.1	98.4	86.6	111.8	97.4	94.9	97.4	116.5	93.6	91.0	102.5	90.1	110.2	125.8	114.7	75.0
1998 I	94.8	85.4	91.8	98.8	85.6	109.5	97.0	94.3	93.1	110.8	93.6	90.9	102.4	89.5	109.1	130.0	118.1	73.7
II	97.5	86.9	92.4	100.2	86.1	103.2	97.6	95.0	94.9	112.0	94.6	91.5	103.3	90.7	112.7	131.4	119.9	68.5
III	99.4	88.5	93.2	102.2	86.7	105.9	98.5	95.8	95.9	113.0	95.5	92.0	104.5	92.1	109.9	131.5	122.4	65.7
IV	99.7	90.1	93.8	104.2	87.5	106.8	99.2	96.5	96.7	113.6	96.7	92.4	105.7	93.1	105.5	127.6	116.9	74.7
1999 I	96.2	86.8	92.6	102.8	85.9	108.4	97.9	94.7	95.0	111.6	95.8	91.4	104.8	91.0	108.2	128.6	117.6	77.5
II	92.7	83.4	91.1	101.6	84.3	106.3	96.3	92.7	92.9	109.5	94.7	90.4	103.6	88.9	106.6	132.5	119.5	75.9
III	91.4	82.2	90.5	101.1	83.7	105.5	95.7	91.9	92.5	108.7	94.5	89.9	103.4	87.7	108.0	132.7	118.5	81.3
IV	90.2	80.5	89.6	100.3	82.9	104.0	94.9	90.8	91.5	107.6	94.0	89.4	102.8	86.5	107.4	135.9	116.9	88.2
2000 I	88.4	78.4	88.6	99.3	81.9	102.2	94.0	89.7	90.4	106.2	93.3	88.7	102.1	85.4	107.2	139.1	118.9	87.0

**ZINSSÄTZE UND GELDVOLUMEN**  
**INTEREST RATES AND MONEY SUPPLY**  
**TAUX D'INTÉRÊT ET MASSE MONÉTAIRE**



	<b>2501</b>																	
	Tagesgeldsatz (Durchschnitt) %									Day-to-day money rate (mean) %						Taux de l'argent au jour le jour (moyenne) %		
	EU-15	EUR-11	B/L	DK	D	EL	E	F	IRL <sup>(1)</sup>	I	NL	A	P	FIN	S	UK	US	JP
1996	:	4.04	3.21	3.89	3.27	13.31	7.64	3.73	5.22	9.10	2.89	3.19	7.37	3.63	6.29	5.88	5.30	0.47
1997	:	3.98	3.36	3.53	3.18	12.93	5.48	3.24	6.08	7.02	3.07	3.27	5.83	2.86	4.21	6.54	5.46	0.48
1998	:	3.09	3.51	4.11	3.41	12.58	4.33	3.36	5.77	5.23	3.21	3.36	4.34	3.26	4.24	7.24	5.35	0.37
1999	3.28	:	:	3.10	:	10.41	:	:	:	:	:	:	:	:	3.14	5.34	4.97	0.06
1999 Apr	3.25	2.71	:	3.03	:	10.15	:	:	:	:	:	:	:	:	3.00	5.36	4.74	0.03
May	3.12	2.55	:	2.90	:	10.40	:	:	:	:	:	:	:	:	3.00	5.29	4.74	0.03
Jun	3.07	2.56	:	2.88	:	10.38	:	:	:	:	:	:	:	:	3.00	4.94	4.76	0.03
Jul	3.05	2.52	:	2.86	:	10.33	:	:	:	:	:	:	:	:	3.00	4.99	4.99	0.03
Aug	2.97	2.44	:	2.83	:	10.28	:	:	:	:	:	:	:	:	3.00	4.91	5.07	0.03
Sep	3.00	2.43	:	2.86	:	10.33	:	:	:	:	:	:	:	:	3.00	5.14	5.22	0.03
Oct	3.09	2.50	:	2.86	:	10.62	:	:	:	:	:	:	:	:	3.00	5.32	5.20	0.02
Nov	3.43	2.94	:	3.19	:	10.79	:	:	:	:	:	:	:	:	3.16	5.27	5.42	0.03
Dec	3.55	3.04	:	3.12	:	9.83	:	:	:	:	:	:	:	:	3.35	5.57	5.30	0.02
2000 Jan	3.59	3.04	:	3.15	:	9.40	:	:	:	:	:	:	:	:	3.35	5.80	5.45	0.02
Feb	3.81	3.28	:	3.43	:	9.17	:	:	:	:	:	:	:	:	3.71	5.92	5.73	0.03
Mar	4.00	3.51	:	3.65	:	9.09	:	:	:	:	:	:	:	:	3.85	5.95	5.85	0.02
Apr	4.14	3.69	:	3.84	:	8.47	:	:	:	:	:	:	:	:	3.85	5.99	6.02	0.02
May	4.32	3.92	:	3.97	:	8.65	:	:	:	:	:	:	:	:	3.85	:	6.27	0.02
Jun	:	4.29	:	4.50	:	8.41	:	:	:	:	:	:	:	:	3.85	:	6.53	0.02

	<b>2502</b>																	
	Referenzzinssatz der Zentralbank (Periodenende) <sup>(2)</sup> -%									Central bank reference rate (end of period) <sup>(2)</sup> %						Taux de référence de la Banque centrale (fin de période) <sup>(2)</sup> %		
	EU-15	EUR-11	B/L	DK	D	EL	E	F	IRL	I	NL	A	P	FIN	S	UK	US	JP
1996	:	:	3.00	3.50	3.00	:	6.25	3.15	6.25	7.05	2.50	3.00	6.70	3.00	4.10	6.00	5.25	0.50
1997	:	:	3.30	3.75	3.30	:	4.75	3.30	6.75	6.16	3.30	3.20	5.31	3.25	4.35	7.25	5.50	0.50
1998	:	:	3.00	3.95	3.00	12.25	3.00	3.00	4.00	2.40	3.00	3.00	3.00	3.00	3.40	6.25	4.75	0.50
1999	:	3.00	:	3.30	:	10.75	:	:	:	:	:	:	:	:	3.25	5.50	5.50	0.50
1999 Apr	:	2.50	:	2.90	:	12.00	:	:	:	:	:	:	:	:	2.90	5.25	4.75	0.50
May	:	2.50	:	2.90	:	12.00	:	:	:	:	:	:	:	:	2.90	5.25	4.75	0.50
Jun	:	2.50	:	2.85	:	12.00	:	:	:	:	:	:	:	:	2.90	5.00	5.00	0.50
Jul	:	2.50	:	2.85	:	12.00	:	:	:	:	:	:	:	:	2.90	5.00	5.00	0.50
Aug	:	2.50	:	2.85	:	12.00	:	:	:	:	:	:	:	:	2.90	5.00	5.25	0.50
Sep	:	2.50	:	2.85	:	12.00	:	:	:	:	:	:	:	:	2.90	5.25	5.25	0.50
Oct	:	2.50	:	2.85	:	11.50	:	:	:	:	:	:	:	:	2.90	5.25	5.25	0.50
Nov	:	3.00	:	3.30	:	11.50	:	:	:	:	:	:	:	:	3.25	5.50	5.50	0.50
Dec	:	3.00	:	3.30	:	10.75	:	:	:	:	:	:	:	:	3.25	5.50	5.50	0.50
2000 Jan	:	3.00	:	3.30	:	9.75	:	:	:	:	:	:	:	:	3.25	5.75	5.50	0.50
Feb	:	3.25	:	3.60	:	9.75	:	:	:	:	:	:	:	:	3.75	6.00	5.75	0.50
Mar	:	3.50	:	3.85	:	9.25	:	:	:	:	:	:	:	:	3.75	6.00	6.00	0.50
Apr	:	3.50	:	4.10	:	8.75	:	:	:	:	:	:	:	:	3.75	6.00	6.00	0.50
May	:	3.75	:	4.10	:	8.75	:	:	:	:	:	:	:	:	3.75	6.00	6.50	0.50
Jun	:	4.29	:	4.70	:	8.25	:	:	:	:	:	:	:	:	3.75	6.00	6.50	0.50

(1) Die monatlichen Angaben für Irland betreffen das Monatsende.

(1) Monthly data for Ireland are end month.

(1) Les données mensuelles pour l'Irlande correspondent à la fin du mois.

(2) Seit 1.1.1999 werden die Zinssätze für die Eurozone von der Europäischen Zentralbank festgelegt.

(2) From 1.1.1999 the rates for the euro-zone are set by the European Central Bank.

(2) À partir du 1.1.1999, les taux pour la zone euro sont fixés par la Banque central européenne.

**ZINSSÄTZE UND GELDVOLUMEN**  
**INTEREST RATES AND MONEY SUPPLY**  
**TAUX D'INTÉRÊT ET MASSE MONÉTAIRE**



	2503 Dreimonatsgeld (Durchschnitt) %										Three-month money market rate (mean) %				Taux d'intérêt du marché monétaire à 3 mois (moyenne) %				
	EU-15	EUR-11	B	DK	D	EL	E	F	IRL	I	NL	A	P	FIN	S	UK	US	JP	
1996	5.1	4.8	3.2	3.9	3.3	13.8	7.5	3.9	5.4	8.7	3.0	3.3	7.4	3.6	5.9	6.0	5.5	0.6	
1997	4.7	4.2	3.4	3.7	3.3	12.8	5.4	3.5	6.1	6.8	3.3	3.5	5.7	3.2	4.5	6.8	5.7	0.6	
1998	4.5	3.9	3.5	4.1	3.5	14.0	4.3	3.6	5.5	4.9	3.4	3.6	4.3	3.6	4.3	7.3	5.5	0.8	
1999	3.5	3.0	:	3.4	:	10.1	:	:	:	:	:	:	:	:	3.3	5.5	5.4	0.2	
1999 Apr	3.2	2.7	:	3.1	:	9.9	:	:	:	:	:	:	:	:	3.0	5.3	5.0	0.2	
May	3.2	2.6	:	3.1	:	9.7	:	:	:	:	:	:	:	:	3.1	5.4	5.0	0.1	
Jun	3.2	2.6	:	3.1	:	9.8	:	:	:	:	:	:	:	:	3.1	5.2	5.2	0.1	
Jul	3.2	2.7	:	3.2	:	9.8	:	:	:	:	:	:	:	:	3.2	5.2	5.3	0.1	
Aug	3.2	2.7	:	3.2	:	9.9	:	:	:	:	:	:	:	:	3.3	5.3	5.5	0.1	
Sep	3.3	2.7	:	3.2	:	9.9	:	:	:	:	:	:	:	:	3.2	5.4	5.6	0.1	
Oct	3.9	3.4	:	3.7	:	10.1	:	:	:	:	:	:	:	:	3.7	6.0	6.2	0.2	
Nov	4.0	3.5	:	3.9	:	10.7	:	:	:	:	:	:	:	:	3.7	5.9	6.1	0.3	
Dec	4.0	3.4	:	3.8	:	9.6	:	:	:	:	:	:	:	:	3.6	6.1	6.2	0.4	
2000 Jan	3.9	3.3	:	3.7	:	8.9	:	:	:	:	:	:	:	:	3.7	6.1	6.0	0.2	
Feb	4.1	3.5	:	3.9	:	8.5	:	:	:	:	:	:	:	:	4.1	6.2	6.1	0.1	
Mar	4.2	3.8	:	4.2	:	8.7	:	:	:	:	:	:	:	:	4.2	6.2	6.2	0.1	
Apr	4.4	3.9	:	4.3	:	8.5	:	:	:	:	:	:	:	:	4.1	6.3	6.3	0.1	
May	4.7	4.4	:	4.7	:	8.3	:	:	:	:	:	:	:	:	4.1	6.3	6.8	0.1	
Jun	4.8	4.5	:	5.1	:	8.2	:	:	:	:	:	:	:	:	4.1	6.2	6.8	0.1	

	2504 Leihzinssätze der Handelsbanken (Durchschnitt) %										Commercial bank lending rate (mean) %				Taux d'emprunt auprès des banques commerciales (moyenne) %				
	EU-15	EUR-11	B	DK	D	EL	E	F	IRL	I	NL	A	P	FIN	S <sup>(1)</sup>	UK	US	JP	
1996	:	8.8	7.2	6.6	7.9	21.0	8.6	7.6	9.6	9.0	3.1	7.2	11.7	5.3	8.0	7.2	8.3	2.7	
1997	:	7.6	7.1	5.6	7.7	18.9	6.1	5.8	10.1	6.8	3.4	6.7	9.2	4.8	6.4	7.8	8.4	2.4	
1998	:	6.7	7.3	5.7	7.6	18.6	5.2	4.8	10.0	5.1	3.8	6.4	7.3	4.7	5.8	8.6	8.4	2.3	
1999	:	5.7	6.7	5.0	7.5	15.0	4.0	4.3	8.3	2.9	3.5	5.6	5.2	3.7	4.8	7.0	8.0	2.2	
1999 Mar	:	5.8	7.0	5.3	7.5	14.8	4.0	4.5	8.4	3.2	3.8	5.9	5.5	3.9	4.8	6.9	7.8	2.2	
Apr	:	5.7	6.5	:	7.5	14.9	3.7	4.2	8.3	3.1	3.3	5.5	5.4	3.6	:	6.9	7.8	2.2	
May	:	5.6	6.5	:	7.4	14.9	4.5	4.2	8.2	2.8	3.3	5.4	5.2	3.4	:	6.8	7.8	2.2	
Jun	:	5.5	6.5	5.0	7.4	15.2	3.9	4.2	8.2	2.8	3.3	5.4	4.8	3.1	4.6	6.8	7.8	2.2	
Jul	:	5.4	6.5	:	7.3	15.0	3.8	3.8	8.2	2.7	3.3	5.4	4.7	3.5	:	6.8	8.0	2.1	
Aug	:	5.4	6.5	:	7.4	15.1	3.9	3.8	8.2	2.8	3.3	5.5	4.8	3.6	:	6.8	8.1	2.1	
Sep	:	5.4	6.5	4.8	7.4	15.0	3.5	3.8	8.2	2.7	3.3	5.4	4.9	3.3	4.6	6.8	8.3	2.1	
Oct	:	5.6	6.5	:	7.4	15.0	4.0	4.6	8.2	2.8	3.3	5.6	5.1	4.0	:	6.9	8.3	2.1	
Nov	:	5.7	6.9	:	7.5	15.2	3.9	4.6	8.4	2.9	3.8	5.7	5.1	4.3	:	6.9	8.4	2.1	
Dec	:	5.8	7.0	5.0	7.7	14.6	4.5	4.6	8.5	3.0	3.8	5.8	5.1	3.7	4.9	7.1	8.5	2.1	
2000 Jan	:	5.9	6.9	:	7.7	14.1	4.4	5.1	8.5	3.1	3.8	5.9	:	4.2	:	7.2	8.5	2.1	
Feb	:	6.0	7.0	:	7.8	13.7	4.4	5.1	8.5	3.2	4.0	6.0	:	4.4	:	7.4	8.7	2.1	
Mar	:	6.1	7.3	5.2	7.9	13.5	4.6	5.1	8.7	3.3	4.3	6.1	:	4.7	5.2	7.7	8.8	2.1	
Apr	:	6.3	7.5	:	8.1	12.8	4.8	5.4	8.9	3.4	4.3	6.3	:	4.7	:	7.7	:	2.1	
May	:	6.4	8.0	:	8.2	12.6	4.9	5.4	8.9	3.6	4.5	6.3	:	5.1	:	7.7	:	:	

(<sup>1</sup>) Periodenende.

(<sup>1</sup>) End of period.

(<sup>1</sup>) Fin de période.

# ZINSSÄTZE UND GELDVOLUMEN INTEREST RATES AND MONEY SUPPLY TAUX D'INTÉRÊT ET MASSE MONÉTAIRE



2505	Einlagenzinssätze der Handelsbanken (Durchschnitt) %															Commercial bank deposit rate (mean) %					Taux de dépôt auprès des banques commerciales (moyenne) %			
	EU-15	EUR-11	B	DK	D	EL	E	F	IRL	I	L	NL	A	P	FIN	S <sup>(1)</sup>	UK	US	JP					
1996	:	4.1	2.7	2.8	2.8	13.5	5.3	3.9	:	6.5	:	3.3	3.1	6.3	4.6	3.6	4.2	5.4	0.3					
1997	:	3.4	2.9	2.7	2.8	10.1	3.6	3.5	:	4.8	:	3.1	2.7	4.6	4.6	2.1	5.0	5.6	0.3					
1998	:	3.2	3.0	3.1	3.0	10.7	2.7	3.6	:	3.2	:	3.5	2.7	3.4	3.9	2.1	5.9	5.5	0.3					
1999	:	2.4	2.4	2.4	2.5	8.7	1.8	3.0	:	1.6	:	3.0	2.2	2.4	3.8	1.2	20.2	5.3	0.1					
1999 Mar	:	2.6	2.5	2.8	2.7	9.2	1.9	3.1	:	1.8	:	2.9	2.5	2.5	3.9	1.4	20.8	4.9	0.1					
Apr	:	2.4	2.1	:	2.5	8.9	1.8	2.7	:	1.7	:	2.8	2.3	2.4	3.9	:	20.9	4.9	0.1					
May	:	2.2	2.1	:	2.3	8.5	1.7	2.6	:	1.6	:	2.7	2.1	2.3	3.9	:	20.1	4.9	0.1					
Jun	:	2.2	2.2	2.3	2.3	8.5	1.7	2.6	:	1.5	:	2.7	2.1	2.2	3.9	1.0	20.0	5.1	0.1					
Jul	:	2.2	2.2	:	2.3	8.4	1.6	2.7	:	1.5	:	2.8	2.0	2.3	3.9	:	20.0	5.2	0.1					
Aug	:	2.3	2.2	:	2.3	8.4	1.6	2.7	:	1.5	:	3.0	2.0	2.2	3.9	:	19.9	5.4	0.1					
Sep	:	2.3	2.4	2.2	2.3	8.4	1.7	2.7	:	1.5	:	3.1	2.0	2.3	3.9	1.1	19.9	5.5	0.1					
Oct	:	2.5	2.8	:	2.6	8.4	1.7	3.4	:	1.4	:	3.4	2.1	2.3	3.8	:	19.6	6.1	0.1					
Nov	:	2.6	2.7	:	2.8	8.4	1.9	3.5	:	1.5	:	3.3	2.2	2.5	3.8	:	19.5	6.0	0.1					
Dec	:	2.7	2.7	2.4	2.9	8.1	1.9	3.5	:	1.5	:	3.4	2.2	2.4	3.7	1.3	19.5	6.1	0.1					
2000 Jan	:	2.7	2.8	:	2.8	7.7	2.0	3.3	:	1.6	:	3.7	2.3	2.6	3.6	:	19.1	6.0	0.1					
Feb	:	2.8	2.9	:	2.9	7.0	2.1	3.5	:	1.5	:	3.7	2.3	2.5	3.6	:	18.8	6.0	0.1					
Mar	:	3.0	3.0	2.5	3.0	6.6	2.2	3.8	:	1.6	:	3.7	2.4	2.6	3.6	1.8	18.9	6.1	0.0					
Apr	:	3.0	3.2	:	3.1	6.3	2.2	3.9	:	1.6	:	3.7	2.5	2.6	3.4	:	19.0	:	0.0					
May	:	3.2	3.6	:	3.4	6.1	2.4	4.4	:	1.7	:	3.7	2.4	2.8	3.6	:	19.0	:	:					

2506	Geldvolumen : M1 (Periodenende) T/T-12 % <sup>(3)</sup>															Money supply: M1 (end of period) T/T-12 % <sup>(3)</sup>					Disponibilités monétaires: M1 (fin de période) T/T-12 % <sup>(3)</sup>			
	EU-15	EUR-11	B	DK	D	EL	E	F	IRL	I <sup>(2)</sup>	L	NL	A	P	FIN	S <sup>(4)</sup>	UK	US	JP					
1996	10.4	7.4	5.0	:	12.4	12.7	6.9	0.8	16.4	1.2	8.5	13.3	5.4	10.3	16.4	5.3	8.9	-4.2	10.0					
1997	11.5	6.2	4.8	:	2.3	12.8	14.2	6.5	26.4	8.8	3.2	10.3	4.9	13.8	5.5	3.0	20.9	-0.7	8.9					
1998	7.6	9.5	19.5	:	11.1	12.8	15.7	3.1	26.0	10.2	12.7	11.8	9.6	17.6	4.8	5.1	7.7	2.1	6.1					
1999	13.7	10.2	:	:	:	34.4	:	:	:	:	:	:	:	:	:	12.0	10.4	2.3	11.8					
1999 Mar	9.5	11.7	:	:	:	26.6	:	:	:	:	:	:	:	:	:	8.3	6.3	2.0	8.5					
Apr	11.0	11.5	:	:	:	24.9	:	:	:	:	:	:	:	:	:	7.6	7.6	2.4	9.4					
May	11.6	12.1	:	:	:	23.1	:	:	:	:	:	:	:	:	:	8.1	5.9	2.4	10.9					
Jun	10.7	11.5	:	:	:	24.6	:	:	:	:	:	:	:	:	:	7.4	7.6	2.1	12.0					
Jul	13.4	14.1	:	:	:	29.0	:	:	:	:	:	:	:	:	:	8.0	8.4	2.2	12.1					
Aug	12.8	12.8	:	:	:	32.6	:	:	:	:	:	:	:	:	:	6.9	10.6	2.2	12.4					
Sep	13.7	12.8	:	:	:	39.9	:	:	:	:	:	:	:	:	:	9.1	8.4	1.5	12.7					
Oct	14.9	13.0	:	:	:	30.2	:	:	:	:	:	:	:	:	:	8.7	8.9	1.6	13.4					
Nov	14.0	11.8	:	:	:	41.8	:	:	:	:	:	:	:	:	:	9.1	8.5	1.3	12.2					
Dec	13.7	10.0	:	:	:	34.4	:	:	:	:	:	:	:	:	:	12.0	10.4	2.3	11.8					
2000 Jan	13.8	9.2	:	:	:	31.7	:	:	:	:	:	:	:	:	:	10.3	11.8	2.0	12.6					
Feb	14.1	10.5	:	:	:	24.0	:	:	:	:	:	:	:	:	:	9.1	11.5	1.1	12.2					
Mar	13.8	10.2	:	:	:	14.7	:	:	:	:	:	:	:	:	:	8.0	11.8	1.0	10.3					
Apr	15.8	11.3	:	:	:	18.6	:	:	:	:	:	:	:	:	:	8.4	13.5	1.0	11.8					
May	11.8	8.6	:	:	:	21.5	:	:	:	:	:	:	:	:	:	7.3	15.6	0.2	10.2					

(1) Periodeende.

(1) End of period.

(1) Fin de période.

(2) Bei den Angaben für Italien handelt es sich um Durchschnittswerte.

(2) Data for Italy are monthly averages.

(2) Les données pour l'Italie correspondent à une moyenne.

(3) Euro (ab 1.1.1999)/ECU (bis zum 31.12.1998) – jährliche Daten: T/T-1%. Beim Wert für die EU-15 handelt es sich um eine Schätzung auf der Basis von konsolidierten EUR-11 Daten.

(3) Euro (from 1.1.1999)/Ecu (up to 31.12.1998) – Annual data: T/T-1%. EU-15 is an estimate based on EUR-11 consolidated data.

(3) Euro (à partir du 1.1.1999)/Ecu (jusqu'au 31.12.1998) – Données annuelles: T/T-1%. EU-15 est une estimation basée sur les données de EUR-11 consolidées.

(4) S: M0.

(4) S: M0.

(4) S: M0.

**ZINSSÄTZE UND GELDVOLUMEN**  
**INTEREST RATES AND MONEY SUPPLY**  
**TAUX D'INTÉRÊT ET MASSE MONÉTAIRE**



	Geldvolumen: M2 (Periodenende) T/T-12 % <sup>(1)</sup>										Money supply: M2 (end of period) T/T-12 % <sup>(1)</sup>					Disponibilités monétaires: M2 (fin de période) T/T-12 % <sup>(1)</sup>				
	EU-15	EUR-11	B	DK	D	EL	E	F	IRL	I <sup>(2)</sup>	L	NL	A	P	FIN	S	UK	US	JP	
1996	8.4	4.9	:	7.2	4.6	:	7.0	3.6	:	4.0	-2.0	5.4	:	9.0	-2.1	:	9.6	4.6	3.1	
1997	5.8	3.3	:	5.2	1.1	:	11.9	7.8	:	9.0	-4.5	8.1	:	6.6	2.9	:	5.1	5.7	3.5	
1998	4.8	6.1	:	2.9	9.3	:	14.5	4.3	:	5.6	6.1	:	:	8.4	4.4	:	5.7	8.8	4.4	
1999	7.8	5.5	:	4.1	:	:	:	:	:	:	:	:	:	:	:	:	3.2	5.8	2.6	
1999 Mar	5.2	6.8	:	5.5	:	:	:	:	:	:	:	:	:	:	:	:	3.8	8.2	4.1	
Apr	6.2	6.3	:	3.9	:	:	:	:	:	:	:	:	:	:	:	:	4.6	8.2	3.9	
May	6.8	6.4	:	5.2	:	:	:	:	:	:	:	:	:	:	:	:	4.5	8.1	4.1	
Jun	5.9	6.3	:	5.8	:	:	:	:	:	:	:	:	:	:	:	:	4.6	7.8	4.3	
Jul	7.3	7.7	:	3.1	:	:	:	:	:	:	:	:	:	:	:	:	3.8	7.8	4.0	
Aug	6.6	7.0	:	4.9	:	:	:	:	:	:	:	:	:	:	:	:	3.6	7.6	3.5	
Sep	7.3	6.9	:	2.2	:	:	:	:	:	:	:	:	:	:	:	:	2.1	7.0	3.3	
Oct	8.3	7.0	:	2.0	:	:	:	:	:	:	:	:	:	:	:	:	2.3	6.5	3.6	
Nov	7.9	6.3	:	6.3	:	:	:	:	:	:	:	:	:	:	:	:	2.4	5.9	2.9	
Dec	7.8	5.2	:	4.1	:	:	:	:	:	:	:	:	:	:	:	:	3.2	5.8	2.6	
2000 Jan	7.3	4.1	:	0.8	:	:	:	:	:	:	:	:	:	:	:	:	3.7	5.7	2.6	
Feb	7.7	5.2	:	2.1	:	:	:	:	:	:	:	:	:	:	:	:	4.1	5.4	2.1	
Mar	7.8	5.1	:	3.9	:	:	:	:	:	:	:	:	:	:	:	:	5.1	5.9	1.9	
Apr	8.9	5.5	:	-0.9	:	:	:	:	:	:	:	:	:	:	:	:	6.1	6.2	2.9	
May	6.4	4.6	:	1.5	:	:	:	:	:	:	:	:	:	:	:	:	6.8	5.4	2.2	

	Geldvolumen: M3 <sup>(3)</sup> (Periodenende) T/T-12 % <sup>(1)</sup>										Money supply: M3 <sup>(3)</sup> (end of period) T/T-12 % <sup>(1)</sup>					Disponibilités monétaires: M3 <sup>(3)</sup> (fin de période) T/T-12 % <sup>(1)</sup>				
	EU-15	EUR-11	B	DK	D	EL	E	F	IRL	I	L	NL	A	P	FIN	S	UK	US	JP	
1996	7.8	3.9	6.8	:	8.7	13.8	7.4	-3.3	15.9	:	1.3	6.0	1.8	8.8	-1.3	11.4	11.5	7.8	:	
1997	7.4	4.2	6.1	:	3.6	20.3	4.3	2.0	22.1	:	6.1	5.6	1.2	6.2	8.8	1.3	10.0	9.1	:	
1998	3.9	4.6	9.8	:	7.3	15.5	1.1	2.7	17.3	:	10.9	11.7	6.4	7.8	2.4	2.1	7.9	11.1	:	
1999	9.3	7.2	:	:	:	12.7	:	:	:	:	:	:	:	:	:	9.9	2.3	8.0	:	
1999 Mar	4.7	5.4	:	:	:	15.6	:	:	:	:	:	:	:	:	:	6.3	4.9	9.6	:	
Apr	5.7	5.3	:	:	:	15.5	:	:	:	:	:	:	:	:	:	6.7	4.9	9.5	:	
May	6.2	5.4	:	:	:	16.0	:	:	:	:	:	:	:	:	:	6.6	3.7	9.2	:	
Jun	5.4	5.5	:	:	:	14.8	:	:	:	:	:	:	:	:	:	6.0	3.3	8.8	:	
Jul	5.8	5.9	:	:	:	16.0	:	:	:	:	:	:	:	:	:	4.5	1.7	8.8	:	
Aug	5.7	5.7	:	:	:	13.7	:	:	:	:	:	:	:	:	:	6.5	2.2	8.0	:	
Sep	7.1	5.9	:	:	:	15.4	:	:	:	:	:	:	:	:	:	7.3	1.2	7.3	:	
Oct	7.7	5.7	:	:	:	13.6	:	:	:	:	:	:	:	:	:	10.0	1.2	7.1	:	
Nov	8.5	6.1	:	:	:	16.3	:	:	:	:	:	:	:	:	:	7.4	2.6	7.4	:	
Dec	9.3	6.1	:	:	:	12.7	:	:	:	:	:	:	:	:	:	9.9	2.3	8.0	:	
2000 Jan	8.6	5.2	:	:	:	12.7	:	:	:	:	:	:	:	:	:	8.6	2.4	8.1	:	
Feb	9.0	6.0	:	:	:	12.0	:	:	:	:	:	:	:	:	:	9.1	3.6	7.6	:	
Mar	9.9	6.4	:	:	:	11.0	:	:	:	:	:	:	:	:	:	8.4	6.2	8.5	:	
Apr	11.4	6.5	:	:	:	14.8	:	:	:	:	:	:	:	:	:	9.9	6.7	8.6	:	
May	9.2	5.9	:	:	:	15.4	:	:	:	:	:	:	:	:	:	11.2	8.4	8.2	:	

<sup>(1)</sup> Euro (ab 1.1.1999)/ECU (bis zum 31.12.1998) – jährliche Daten: T/T-1 %. Beim Wert für die EU-15 handelt es sich um eine Schätzung auf der Basis von konsolidierten EUR-11 Daten.

<sup>(1)</sup> Euro (from 1.1.1999)/Ecu (up to 31.12.1998) – Annual data: T/T-1 %. EU-15 is an estimate based on EUR-11 consolidated data.

<sup>(1)</sup> Euro (à partir du 1.1.1999)/Ecu (jusqu'au 31.12.1998) – Données annuelles: T/T-1 %. EU-15 est une estimation basée sur les données de EUR-11 consolidées.

<sup>(2)</sup> Bei den Angaben für Italien handelt es sich um Durchschnittswerte.

<sup>(2)</sup> Data for Italy are monthly averages.

<sup>(2)</sup> Les données pour l'Italie correspondent à une moyenne.

<sup>(3)</sup> E: ALP; P: L-.

<sup>(3)</sup> E: ALP; P: L-.

<sup>(3)</sup> E: ALP; P: L-.



# AKTIENKURSE UND RENDITE SHARE PRICES AND YIELDS COURS DES ACTIONS ET RENDEMENTS



	2601 Börsenkapitalisierung <sup>(1)</sup> Mrd. EUR										Market capitalisation <sup>(1)</sup> Billion EUR					Capitalisation boursière <sup>(1)</sup> Mrd EUR				
	EU-15	EUR-11	B	DK	D	EL	E	F	IRL	I	L	NL	A	P	FIN	S	UK	US	JP	
1999 Mar	6 532.6	3 828.1	182.7	121.8	1 008.2	87.4	353.7	903.1	60.4	519.0	31.9	525.7	31.3	51.0	161.2	263.6	2 231.7	12 491.0	4 360.8	
Apr	6 756.8	4 001.1	178.8	127.4	1 095.2	100.8	345.2	949.1	62.6	520.7	34.5	566.1	33.3	49.4	166.2	255.1	2 272.4	13 217.2	4 744.0	
May	6 674.3	3 888.9	173.2	82.0	1 049.1	110.3	345.6	944.4	58.2	502.0	30.8	543.7	30.9	50.3	160.8	241.1	2 352.0	13 459.9	4 574.9	
Jun	6 990.4	4 084.8	177.0	85.7	1 127.0	117.7	348.9	1 004.0	55.8	512.7	31.1	561.7	32.6	49.0	184.9	262.2	2 440.1	14 472.8	5 115.0	
Jul	7 035.1	3 991.4	170.1	91.9	1 090.5	138.6	337.7	988.0	67.4	483.4	28.6	559.8	31.5	49.6	184.8	316.5	2 496.7	13 867.0	5 625.8	
Aug	7 050.7	4 156.3	174.9	85.7	1 119.7	169.3	352.0	1 047.6	68.1	521.5	27.5	578.7	31.8	51.3	183.2	257.0	2 382.4	13 488.1	5 685.0	
Sep	6 993.0	4 017.5	167.6	91.2	1 011.5	194.5	343.7	1 051.4	64.5	523.9	26.4	555.6	31.3	50.6	190.8	259.6	2 430.2	13 270.5	6 172.0	
Oct	7 547.1	4 342.7	167.3	85.9	1 162.9	202.3	349.4	1 170.0	61.8	515.5	27.5	580.4	30.9	54.6	222.5	278.9	2 637.2	13 861.1	6 274.8	
Nov	8 079.3	4 787.1	176.1	91.2	1 227.9	209.6	388.9	1 302.4	66.7	609.3	30.8	616.8	31.3	60.8	276.0	307.7	2 683.8	14 509.5	6 852.7	
Dec	9 095.4	5 512.5	183.7	96.4	1 428.9	194.7	430.7	1 499.5	68.6	726.6	34.0	692.5	32.9	67.3	348.6	369.2	2 922.6	16 464.1	7 294.9	
2000 Jan	8 733.6	5 360.2	162.3	101.1	1 442.7	187.7	416.2	1 424.6	67.1	719.9	32.9	632.2	31.8	70.8	359.6	372.9	2 711.7	15 661.4	7 057.8	
Feb	9 813.2	6 015.5	162.4	108.9	1 613.5	187.7	473.7	1 584.2	69.1	871.1	37.8	697.0	31.5	82.9	392.3	525.9	2 975.1	16 316.5	7 145.8	
Mar	9 641.9	5 931.5	166.6	120.9	1 532.3	170.5	461.6	1 599.6	77.9	824.8	37.1	712.1	32.2	75.6	411.7	459.4	2 959.7	18 143.3	7 761.7	
Apr	9 790.7	6 058.2	168.0	118.6	1 655.8	146.3	481.6	1 602.1	74.3	806.4	35.6	707.8	31.6	71.1	423.9	463.1	3 004.4	17 090.6	7 281.1	
May	9 511.7	5 942.7	172.6	118.2	1 573.7	168.8	470.3	1 624.1	68.6	816.1	32.9	707.5	30.9	68.1	378.0	443.8	2 838.1	17 511.0	:	

	2602 Aktienkursindex (Durchschnitt) 1995 = 100										Index of share prices (mean) 1995 = 100					Indice du cours des actions (moyenne) 1995 = 100				
	EU-15 <sup>(2)</sup>	EUR-11 <sup>(2)</sup>	B	DK	D	EL	E	F	IRL	I	L	NL	A	P	FIN	S	UK	US	JP	
1995	100.0	100.0	100.0	100.0	100.0	100.1	100.0	100.0	100.0	100.0	100.0	100.0	100.0	100.0	100.0	100.0	100.0	100.0	100.0	
1996	117.8	116.2	122.2	119.8	120.1	106.2	126.4	111.2	124.5	100.3	117.5	126.6	108.4	115.6	105.9	121.6	114.2	127.7	121.7	
1997	161.7	159.1	161.2	175.1	174.0	167.4	194.5	147.6	168.4	137.4	152.9	189.9	130.8	188.4	167.2	177.9	140.1	165.7	106.2	
1998	208.0	214.4	218.4	224.1	234.8	253.7	284.4	197.5	237.5	220.0	192.6	249.0	134.9	305.3	236.0	202.9	168.0	192.0	88.6	
1999 Apr	234.7	243.0	230.7	207.1	242.4	360.6	306.3	231.4	264.5	251.4	25.6	277.0	124.5	277.6	356.5	220.2	192.8	232.3	96.2	
May	234.1	242.9	222.9	206.8	244.0	406.2	310.9	233.1	253.0	246.9	25.9	281.6	125.7	273.2	354.0	223.9	188.7	243.7	95.2	
Jun	238.5	246.5	222.3	207.4	247.0	397.9	314.9	237.2	244.9	246.8	25.9	285.0	121.8	272.9	381.2	231.8	191.7	238.2	98.9	
Jul	240.4	251.5	217.2	215.7	255.4	427.2	308.9	243.7	248.7	247.2	26.5	287.7	124.9	268.7	415.4	233.8	191.7	245.9	103.8	
Aug	233.4	242.8	214.4	212.2	243.4	446.8	294.7	237.3	240.1	233.9	26.1	280.3	120.6	262.2	388.2	229.8	185.3	243.3	102.0	
Sep	238.1	250.1	223.4	220.9	248.3	511.9	300.4	247.9	238.6	241.8	26.2	287.7	117.8	262.6	401.5	238.9	182.5	238.4	101.2	
Oct	235.4	246.5	210.7	222.3	248.8	484.4	292.9	248.9	232.7	234.4	25.6	276.3	113.4	271.9	423.5	242.1	181.2	231.3	102.0	
Nov	255.1	268.1	228.8	240.1	269.3	466.6	323.9	275.2	236.5	241.2	28.0	298.6	116.9	281.8	522.7	273.3	193.6	241.6	106.4	
Dec	275.7	295.4	225.4	254.6	297.2	456.7	353.4	299.4	243.3	271.0	31.8	318.6	117.4	310.6	679.2	313.5	200.5	250.2	106.3	
2000 Jan	280.3	309.0	212.8	259.0	323.4	453.5	340.4	302.8	245.7	281.7	34.4	323.0	119.3	324.8	748.7	334.3	193.1	252.1	109.3	
Feb	290.0	330.8	196.9	273.1	351.9	454.4	371.0	327.4	248.3	318.9	38.4	328.8	110.8	367.9	827.0	375.3	184.4	234.6	113.6	
Mar	305.0	346.4	194.3	297.0	365.3	453.0	380.7	341.1	267.6	335.9	40.5	337.6	106.0	375.8	890.9	400.8	195.2	233.3	114.5	
Apr	294.7	328.7	202.7	283.1	343.9	429.3	353.4	333.1	270.9	308.9	39.0	329.8	113.6	337.4	823.6	368.2	188.4	243.5	112.6	
May	294.2	328.8	201.1	291.0	335.8	424.1	336.3	339.2	261.1	315.1	37.3	331.7	114.9	324.4	851.9	371.2	183.9	235.5	98.3	
Jun	295.8	333.2	203.7	295.6	335.9	398.4	329.0	349.9	245.6	307.2	35.9	340.8	115.6	333.3	863.2	369.1	192.6	235.5	97.9	

(1) Vor 1.1.1999 in ECU.

(2) Ohne Luxemburg, aber mit Norwegen und Schweiz.

(1) Ecu before 1.1.1999.

(2) Excluding Luxembourg, including Norway and Switzerland.

(1) Ecu avant 1.1.1999.

(2) Luxembourg exclus, Norvège et Suisse incluses.

**AKTIENKURSE UND RENDITE**  
**SHARE PRICES AND YIELDS**  
**COURS DES ACTIONS ET RENDEMENTS**



**2603**

Anleihen des öffentlichen Sektors,  
Rendite  
%

Yield on fixed interest government bonds  
%

Obligations du secteur public,  
rendement  
%

	EU-15	EUR-11	B	DK	D	EL	E	F	IRL	I	L	NL	A	P	FIN	S	UK	US	JP
1996	7.5	7.2	6.5	7.2	6.2	14.4	8.7	6.3	7.3	9.4	6.3	6.2	6.3	8.6	7.1	8.0	7.9	6.5	3.0
1997	6.3	6.0	5.8	6.3	5.6	9.9	6.4	5.6	6.3	6.9	5.6	5.6	5.7	6.4	6.0	6.6	7.1	6.5	2.2
1998	4.9	4.7	4.8	4.9	4.6	8.5	4.8	4.6	4.8	4.9	4.7	4.6	4.7	4.9	4.8	5.0	5.6	5.3	1.3
1999	4.7	4.7	4.8	4.9	4.5	6.3	4.7	4.6	4.7	4.7	4.7	4.6	4.7	4.8	4.7	5.0	5.0	5.6	1.8
1999 Mar	4.3	4.2	4.3	4.4	4.0	6.0	4.3	4.1	4.2	4.3	4.2	4.1	4.2	4.2	4.3	4.4	4.6	5.2	1.7
Apr	4.1	4.0	4.1	4.2	3.9	5.9	4.1	4.0	4.0	4.1	4.0	4.0	4.0	4.1	4.1	4.2	4.5	5.2	1.6
May	4.3	4.2	4.3	4.5	4.0	5.8	4.3	4.2	4.2	4.3	4.2	4.2	4.2	4.3	4.2	4.5	4.8	5.5	1.4
Jun	4.6	4.5	4.6	4.8	4.4	6.0	4.6	4.5	4.6	4.6	4.4	4.5	4.5	4.6	4.6	4.9	5.1	5.9	1.6
Jul	4.9	4.9	4.9	5.1	4.7	6.4	4.9	4.8	4.9	4.9	4.9	4.8	4.9	5.0	4.9	5.3	5.3	5.8	1.7
Aug	5.1	5.1	5.2	5.4	4.9	6.7	5.2	5.0	5.2	5.1	5.2	5.0	5.1	5.3	5.2	5.5	5.3	5.9	1.9
Sep	5.3	5.2	5.3	5.6	5.0	6.6	5.3	5.2	5.3	5.3	5.3	5.2	5.3	5.4	5.3	5.7	5.6	5.9	1.8
Oct	5.5	5.5	5.6	5.8	5.3	7.0	5.6	5.4	5.6	5.5	5.5	5.5	5.5	5.6	5.6	5.9	5.8	6.1	1.8
Nov	5.2	5.2	5.3	5.5	5.0	6.6	5.3	5.2	5.3	5.3	5.3	5.2	5.3	5.4	5.3	5.6	5.2	6.0	1.8
Dec	5.3	5.3	5.4	5.5	5.2	6.4	5.4	5.3	5.4	5.4	5.3	5.3	5.4	5.5	5.4	5.6	5.4	6.3	1.7
2000 Jan	5.7	5.7	5.8	5.9	5.5	6.6	5.8	5.7	5.8	5.8	5.7	5.7	5.8	5.8	5.8	6.0	5.8	6.7	1.7
Feb	5.7	5.7	5.8	5.9	5.5	6.5	5.7	5.6	5.8	5.7	5.7	5.7	5.8	5.8	5.7	5.9	5.6	6.5	1.8
Mar	5.5	5.5	5.6	5.7	5.3	6.2	5.6	5.4	5.6	5.6	5.6	5.5	5.6	5.6	5.5	5.5	5.3	6.3	1.8
Apr	5.4	5.4	5.5	5.6	5.2	6.1	5.5	5.3	5.5	5.5	5.4	5.4	5.5	5.6	5.5	5.4	5.3	6.0	1.8
May	5.5	5.5	5.7	5.8	5.4	6.2	5.6	5.5	5.6	5.7	5.6	5.5	5.7	5.7	5.6	5.3	5.4	6.4	1.7

**Zahlungsbilanz**  
Balance of payments  
**Balance des paiements**

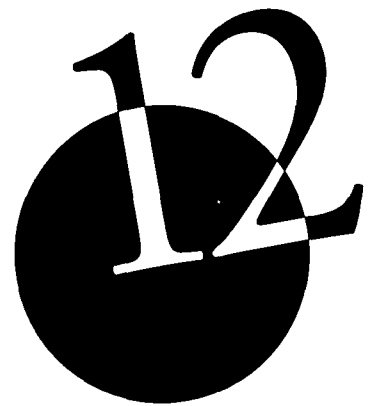



**ZAHLUNGSBILANZ**  
**BALANCE OF PAYMENTS**  
**BALANCE DES PAIEMENTS**



2701	Leistungsbilanz			Current account			Compte des transactions courantes		
	EXTRA – EU–15			EXTRA – EUR–11					
	Einnahmen	Ausgaben	Saldo	Einnahmen	Ausgaben	Saldo			
	Credit	Debit	Net	Credit	Debit	Net			
	Crédit	Débit	Solde	Crédit	Débit	Solde			
1998 III	298 319	281 397	16 921	310 800	298 000	12 700			
IV	293 625	284 626	9 002	316 600	304 700	11 800			
1999 I	278 953	281 800	-2 848	300 900	294 400	6 300			
II	306 381	300 177	6 205	325 200	316 600	8 700			
III	315 464	311 808	3 655	323 200	318 600	4 500			
IV	344 272	341 938	2 333	354 600	351 300	3 300			

2702	Waren			Goods			Biens		
	EXTRA – EU–15			EXTRA – EUR–11					
	Einnahmen	Ausgaben	Saldo	Einnahmen	Ausgaben	Saldo			
	Credit	Debit	Net	Credit	Debit	Net			
	Crédit	Débit	Solde	Crédit	Débit	Solde			
1998 III	175 565	158 987	16 579	189 300	157 400	32 000			
IV	178 585	162 256	16 330	195 800	164 700	31 100			
1999 I	162 975	157 382	5 593	179 700	158 200	21 500			
II	176 818	166 198	10 620	193 100	168 300	24 900			
III	185 219	174 954	10 267	199 800	173 200	26 700			
IV	207 242	197 656	9 586	223 400	196 800	26 600			

2703	Dienstleistungen			Services			Services		
	EXTRA – EU–15			EXTRA – EUR–11					
	Einnahmen	Ausgaben	Saldo	Einnahmen	Ausgaben	Saldo			
	Credit	Debit	Net	Credit	Debit	Net			
	Crédit	Débit	Solde	Crédit	Débit	Solde			
1998 III	63 158	59 723	3 435	61 700	62 000	-400			
IV	56 856	56 293	564	58 100	59 300	-1 200			
1999 I	51 631	52 593	-963	50 800	54 000	-3 300			
II	60 623	56 982	3 641	59 300	59 100	200			
III	67 044	63 023	4 021	62 400	63 600	-1 200			
IV	65 147	63 638	1 509	63 600	66 800	-3 300			

Die Europäische Zentralbank (EZB) und Eurostat haben sich auf einen neuen Ansatz zur Erstellung der Zahlungsbilanzstatistiken der Eurozone und der Europäischen Union geeinigt.

Seit Mai 1999 und in Übereinstimmung mit diesem neuen Ansatz deckt Eurostat (EZB) die vierteljährlichen EU-15 (Eurozone) Zahlungsbilanzen durch Zusammenfügung der erfaßten Transaktionen gegenüber den Nicht-EU (Eurozone) -Staaten ab.

The European Central Bank (ECB) and Eurostat have agreed on a common new approach for compiling the balance of payments statistics of the euro-zone and of the European Union.

From May 1999 onwards, and in line with this new approach, Eurostat (ECB) covers the quarterly EU-15 (euro-zone) balance of payments by aggregating the recorded transactions vis-à-vis countries outside the European Union (euro-zone).

NB: La Banque centrale européenne (BCE) et Eurostat ont décidé d'une nouvelle approche commune de calcul des statistiques de la balance des paiements pour la zone euro ainsi que pour l'Union européenne.

À partir de mai 1999, et conformément à cette nouvelle approche de calcul, Eurostat (BCE) va couvrir la balance des paiements trimestrielle de l'Union européenne (zone euro) en agréant les transactions enregistrées vis-à-vis des pays extérieurs à l'Union européenne (zone Euro).

**ZAHLUNGSBILANZ**  
**BALANCE OF PAYMENTS**  
**BALANCE DES PAIEMENTS**



2704	Einkommen			Income			Revenus		
	EXTRA – EU–15			EXTRA – EUR–11					
	Einnahmen	Ausgaben	Saldo	Einnahmen	Ausgaben	Saldo			
	Credit	Debit	Net	Credit	Debit	Net			
	Crédit	Débit	Solde	Crédit	Débit	Solde			
1998 III	53 241	51 529	1 710	47 500	54 000	-6 500			
IV	51 441	54 455	-3 012	50 300	54 900	-4 600			
1999 I	53 735	56 697	-2 959	46 700	53 000	-6 400			
II	60 094	62 497	-2 403	58 000	65 100	-7 100			
III	54 353	58 488	-4 135	48 000	54 400	-6 400			
IV	62 600	64 387	-1 788	52 500	59 000	-6 500			

2705	Laufende Übertragungen			Current transfers			Transferts courants		
	EXTRA – EU–15			EXTRA – EUR–11					
	Einnahmen	Ausgaben	Saldo	Einnahmen	Ausgaben	Saldo			
	Credit	Debit	Net	Credit	Debit	Net			
	Crédit	Débit	Solde	Crédit	Débit	Solde			
1998 III	6 355	11 158	-4 803	12 200	24 700	-12 400			
IV	6 742	11 621	-4 879	12 400	25 900	-13 400			
1999 I	10 610	15 130	-4 520	23 800	29 300	-5 600			
II	8 845	14 501	-5 656	14 900	24 200	-9 300			
III	8 849	15 345	-6 496	12 900	27 500	-14 500			
IV	9 286	16 258	-6 974	15 200	28 700	-13 400			

Die Europäische Zentralbank (EZB) und Eurostat haben sich auf einen neuen Ansatz zur Erstellung der Zahlungsbilanzstatistiken der Eurozone und der Europäischen Union geeinigt.

Seit Mai 1999 und in Übereinstimmung mit diesem neuen Ansatz deckt Eurostat (EZB) die vierteljährlichen EU-15 (Eurozone) Zahlungsbilanzen durch Zusammenfügen der erfaßten Transaktionen gegenüber den Nicht-EU (Eurozone) -Staaten ab.

The European Central Bank (ECB) and Eurostat have agreed on a common new approach for compiling the balance of payments statistics of the euro-zone and of the European Union.

From May 1999 onwards, and in line with this new approach, Eurostat (ECB) covers the quarterly EU-15 (euro-zone) balance of payments by aggregating the recorded transactions vis-à-vis countries outside the European Union (euro-zone).

NB: La Banque centrale européenne (BCE) et Eurostat ont décidé d'une nouvelle approche commune de calcul des statistiques de la balance des paiements pour la zone euro ainsi que pour l'Union européenne.

À partir de mai 1999, et conformément à cette nouvelle approche de calcul, Eurostat (BCE) va couvrir la balance des paiements trimestrielle de l'Union européenne (zone euro) en agréant les transactions enregistrées vis-à-vis des pays extérieurs à l'Union européenne (zone Euro).

**ZAHLUNGSBILANZ**  
**BALANCE OF PAYMENTS**  
**BALANCE DES PAIEMENTS**



	Waren Einnahmen Mio. ECU				Goods credit Mio ECU												Biens crédit Mio ECU	
	EU-15	EUR-11	B/L	DK	D	EL	E	F	IRL	I	NL	A	P	FIN	S	UK	US	JP
1997 III	447 997	356 441	32 456	10 492	113 278	1 333	21 959	60 448	12 374	52 710	36 012	12 813	5 254	9 137	17 587	62 144	152 826	95 234
IV	488 739	389 355	35 156	11 263	120 833	1 918	26 151	68 777	13 312	56 249	39 149	14 010	5 824	9 894	20 108	66 095	158 873	93 713
1998 I	473 544	379 450	34 644	10 865	118 188	1 174	24 114	67 830	13 655	52 879	39 044	13 493	5 810	9 793	19 354	62 701	157 178	87 318
II	486 600	393 327	35 279	10 034	123 206	1 631	26 404	68 354	14 240	57 475	38 267	14 161	5 986	9 955	19 534	62 074	153 143	82 182
III	458 370	369 759	32 790	10 810	118 202	1 484	22 302	63 623	14 510	52 812	36 837	13 806	5 583	9 294	17 681	58 636	141 278	81 033
IV	482 663	390 982	34 549	11 072	123 862	1 763	25 186	69 710	15 549	53 299	38 747	14 569	5 825	9 686	19 434	59 412	148 666	83 688
1999 I	458 300	370 180	33 509	10 813	117 610	1 802	24 292	64 828	15 189	49 023	36 677	14 143	5 951	8 958	18 923	56 582	146 165	83 630
II	487 860	394 526	34 855	11 134	125 142	1 964	26 801	67 996	15 129	55 565	38 554	14 902	6 015	9 567	19 716	60 520	159 957	87 947
III	485 632	389 034	35 292	11 053	125 043	2 056	23 601	66 329	16 136	53 435	38 293	15 457	5 972	9 476	18 964	64 525	159 265	99 115

	Waren Ausgaben Mio. ECU				Goods debit Mio ECU												Biens débit Mio ECU	
	EU-15	EUR-11	B/L	DK	D	EL	E	F	IRL	I	NL	A	P	FIN	S	UK	US	JP
1997 III	408 048	313 713	30 362	9 205	96 125	4 472	24 845	54 773	7 816	40 446	31 725	13 960	7 262	6 399	13 650	67 008	206 018	70 217
IV	447 254	346 277	33 626	10 105	102 594	4 846	29 291	61 636	8 876	46 032	34 026	14 676	8 411	7 109	16 022	70 004	203 842	65 780
1998 I	447 136	347 874	33 384	10 264	102 328	4 494	27 396	62 470	9 209	47 753	35 457	14 719	8 167	6 991	15 426	69 078	200 624	62 481
II	453 026	352 844	33 251	9 511	104 939	4 694	29 466	62 414	9 381	48 580	34 469	14 552	8 875	6 917	15 446	70 531	206 871	54 596
III	425 194	329 516	31 023	9 596	100 659	4 497	27 384	57 673	8 721	42 202	32 614	14 615	7 950	6 675	14 306	67 279	207 930	53 798
IV	450 759	353 946	32 901	10 105	105 618	4 751	30 365	63 521	9 828	46 076	34 116	15 409	9 123	6 989	15 635	66 322	203 168	54 183
1999 I	440 895	343 114	31 567	9 851	100 589	5 368	29 044	60 346	9 532	45 343	35 071	16 210	8 689	6 723	15 118	67 444	205 865	57 202
II	466 274	365 025	32 648	9 695	107 921	6 038	33 352	63 011	9 774	50 473	34 948	16 737	9 293	6 868	15 547	69 969	235 914	60 872
III	463 337	357 084	33 655	9 566	107 227	6 286	31 521	60 052	9 963	46 794	34 562	17 279	9 177	6 854	15 589	74 812	255 691	67 773

	Waren Saldo Mio. ECU				Goods net Mio ECU												Biens solde Mio ECU	
	EU-15	EUR-11	B/L	DK	D	EL	E	F	IRL	I	NL	A	P	FIN	S	UK	US	JP
1997 III	39 949	42 728	2 094	1 287	17 153	-3 139	-2 886	5 675	4 558	12 264	4 287	-1 147	-2 008	2 738	3 937	-4 864	-53 192	25 017
IV	41 485	43 078	1 530	1 158	18 239	-2 928	-3 140	7 141	4 436	10 217	5 123	-666	-2 587	2 785	4 086	-3 909	-44 969	27 933
1998 I	26 408	31 576	1 260	601	15 860	-3 320	-3 282	5 360	4 446	5 126	3 587	-1 226	-2 357	2 802	3 928	-6 377	-43 446	24 837
II	33 574	40 483	2 028	523	18 267	-3 063	-3 062	5 940	4 359	8 895	3 798	-391	-2 889	3 038	4 088	-8 457	-53 728	27 586
III	33 176	40 243	1 767	1 214	17 543	-3 013	-5 082	5 950	5 789	10 610	4 223	-809	-2 367	2 619	3 375	-8 643	-66 652	27 235
IV	31 904	37 036	1 648	967	18 244	-2 988	-5 179	6 189	5 721	7 223	4 631	-840	-3 298	2 697	3 799	-6 910	-54 502	29 505
1999 I	17 405	27 066	1 942	962	17 021	-3 566	-4 752	4 482	5 857	3 680	1 606	-2 067	-2 738	2 235	3 805	-10 862	-59 700	26 428
II	21 586	29 501	2 207	1 439	17 221	-4 074	-6 551	4 985	5 355	5 092	3 606	-1 835	-3 278	2 699	4 169	-9 449	-75 957	27 075
III	22 295	31 950	1 637	1 487	17 816	-4 230	-7 920	6 277	6 173	6 641	3 731	-1 822	-3 205	2 622	3 375	-10 287	-96 426	31 342

**ZAHLUNGSBILANZ**  
**BALANCE OF PAYMENTS**  
**BALANCE DES PAIEMENTS**



	2709 Dienstleistungen Einnahmen Mio. ECU																		Services crédit Mio ECU																		Services crédit Mio ECU																	
	EU-15	EUR-11	B/L	DK	D	EL	E	F	IRL	I	NL	A	P	FIN	S	UK	US	JP	EU-15	EUR-11	B/L	DK	D	EL	E	F	IRL	I	NL	A	P	FIN	S	UK	US	JP																		
1997 III	139 989	105 078	8 239	3 451	18 769	2 944	12 091	20 377	1 759	20 360	12 315	7 410	2 198	1 560	4 180	24 336	63 448	15 535	139 989	105 078	8 239	3 451	18 769	2 944	12 091	20 377	1 759	20 360	12 315	7 410	2 198	1 560	4 180	24 336	63 448	15 535																		
IV	124 556	93 985	8 203	3 184	19 882	1 994	9 497	18 104	1 267	15 543	11 959	6 373	1 633	1 524	4 269	21 124	57 369	15 863	124 556	93 985	8 203	3 184	19 882	1 994	9 497	18 104	1 267	15 543	11 959	6 373	1 633	1 524	4 269	21 124	57 369	15 863																		
1998 I	117 895	88 543	8 225	2 884	16 787	1 848	8 964	17 125	1 125	13 603	11 849	7 889	1 521	1 455	3 841	20 779	57 898	16 126	117 895	88 543	8 225	2 884	16 787	1 848	8 964	17 125	1 125	13 603	11 849	7 889	1 521	1 455	3 841	20 779	57 898	16 126																		
II	128 895	96 255	8 204	3 265	18 064	2 476	10 949	19 631	1 468	16 448	11 949	6 160	1 873	1 509	4 376	22 523	58 516	13 813	128 895	96 255	8 204	3 265	18 064	2 476	10 949	19 631	1 468	16 448	11 949	6 160	1 873	1 509	4 376	22 523	58 516	13 813																		
III	144 172	106 720	8 736	3 606	20 310	3 472	13 313	20 591	1 946	18 713	11 706	7 227	2 568	1 610	4 699	25 675	61 161	13 500	144 172	106 720	8 736	3 606	20 310	3 472	13 313	20 591	1 946	18 713	11 706	7 227	2 568	1 610	4 699	25 675	61 161	13 500																		
IV	126 705	95 433	8 331	3 461	19 216	2 188	10 636	19 564	1 451	13 755	11 658	7 597	1 759	1 466	4 428	21 195	56 101	12 729	126 705	95 433	8 331	3 461	19 216	2 188	10 636	19 564	1 451	13 755	11 658	7 597	1 759	1 466	4 428	21 195	56 101	12 729																		
1999 I	117 655	86 815	8 932	3 204	16 271	2 491	10 282	16 898	1 322	11 589	11 673	6 928	1 546	1 374	4 044	21 101	58 128	13 907	117 655	86 815	8 932	3 204	16 271	2 491	10 282	16 898	1 322	11 589	11 673	6 928	1 546	1 374	4 044	21 101	58 128	13 907																		
II	136 610	100 408	8 888	3 491	18 880	3 853	12 692	19 611	3 383	14 611	11 846	7 034	1 934	1 529	4 630	24 228	62 548	14 006	136 610	100 408	8 888	3 491	18 880	3 853	12 692	19 611	3 383	14 611	11 846	7 034	1 934	1 529	4 630	24 228	62 548	14 006																		
III	152 532	110 940	9 101	4 100	19 785	5 167	15 075	22 103	3 968	17 130	12 383	7 173	2 498	1 724	4 940	27 385	69 247	13 747	152 532	110 940	9 101	4 100	19 785	5 167	15 075	22 103	3 968	17 130	12 383	7 173	2 498	1 724	4 940	27 385	69 247	13 747																		

	2710 Dienstleistungen Ausgaben Mio. ECU																		Services débit Mio ECU																		Services débit Mio ECU																	
	EU-15	EUR-11	B/L	DK	D	EL	E	F	IRL	I	NL	A	P	FIN	S	UK	US	JP	EU-15	EUR-11	B/L	DK	D	EL	E	F	IRL	I	NL	A	P	FIN	S	UK	US	JP																		
1997 III	132 329	103 344	7 855	3 373	30 480	887	5 906	15 147	3 676	19 016	11 178	6 812	1 512	1 762	4 748	19 977	42 241	29 136	132 329	103 344	7 855	3 373	30 480	887	5 906	15 147	3 676	19 016	11 178	6 812	1 512	1 762	4 748	19 977	42 241	29 136																		
IV	119 149	94 645	7 283	2 904	27 160	888	5 899	14 472	3 471	15 758	10 308	6 903	1 458	1 933	4 762	15 950	36 557	26 744	119 149	94 645	7 283	2 904	27 160	888	5 899	14 472	3 471	15 758	10 308	6 903	1 458	1 933	4 762	15 950	36 557	26 744																		
1998 I	114 477	90 088	7 131	3 082	25 877	849	5 692	14 193	3 914	14 085	9 911	5 940	1 551	1 794	4 495	15 963	37 412	26 395	114 477	90 088	7 131	3 082	25 877	849	5 692	14 193	3 914	14 085	9 911	5 940	1 551	1 794	4 495	15 963	37 412	26 395																		
II	122 925	95 381	7 655	3 509	27 542	888	6 095	14 953	4 094	14 452	10 322	6 968	1 486	1 814	4 896	18 251	42 056	25 505	122 925	95 381	7 655	3 509	27 542	888	6 095	14 953	4 094	14 452	10 322	6 968	1 486	1 814	4 896	18 251	42 056	25 505																		
III	136 610	106 007	8 308	3 432	32 129	1 092	6 716	16 179	4 710	15 957	11 763	6 955	1 590	1 700	4 829	21 250	44 426	24 432	136 610	106 007	8 308	3 432	32 129	1 092	6 716	16 179	4 710	15 957	11 763	6 955	1 590	1 700	4 829	21 250	44 426	24 432																		
IV	122 934	96 544	7 667	3 750	27 262	1 071	6 451	14 707	5 130	14 447	10 497	7 052	1 670	1 661	4 732	16 837	37 735	25 063	122 934	96 544	7 667	3 750	27 262	1 071	6 451	14 707	5 130	14 447	10 497	7 052	1 670	1 661	4 732	16 837	37 735	25 063																		
1999 I	115 687	88 845	7 711	3 332	26 369	1 505	6 457	13 300	4 765	12 534	10 227	4 279	1 462	1 741	5 138	16 867	39 342	24 577	115 687	88 845	7 711	3 332	26 369	1 505	6 457	13 300	4 765	12 534	10 227	4 279	1 462	1 741	5 138	16 867	39 342	24 577																		
II	127 972	96 921	8 136	3 375	29 379	2 071	6 964	14 276	5 670	12 784	10 812	5 617	1 520	1 763	5 366	20 239	47 805	28 733	127 972	96 921	8 136	3 375	29 379	2 071	6 964	14 276	5 670	12 784	10 812	5 617	1 520	1 763	5 366	20 239	47 805	28 733																		
III	144 943	109 204	8 834	4 041	33 276	2 452	8 063	15 850	6 096	14 761	12 358	6 397	1 760	1 809	5 469	23 777	52 428	28 209	144 943	109 204	8 834	4 041	33 276	2 452	8 063	15 850	6 096	14 761	12 358	6 397	1 760	1 809	5 469	23 777	52 428	28 209																		

	2711 Dienstleistungen Saldo Mio. ECU																		Services net Mio ECU																		Services solde Mio ECU																	
	EU-15	EUR-11	B/L	DK	D	EL	E	F	IRL	I	NL	A	P	FIN	S	UK	US	JP	EU-15	EUR-11	B/L	DK	D	EL	E	F	IRL	I	NL	A	P	FIN	S	UK	US	JP																		
1997 III	7 660	1 734	384	78	-11 711	2 057	6 185	5 230	-1 917	1 344	1 137	598	686	-202	-568	4 359	21 207	-13 601	7 660	1 734	384	78	-11 711	2 057	6 185	5 230	-1 917	1 344	1 137	598	686	-202	-568	4 359	21 207	-13 601																		
IV	5 407	-660	920	280	-7 278	1 106	3 598	3 632	-2 204	-215	1 651	-530	175	-409	-493	5 174	20 812	-10 881	5 407	-660	920	280	-7 278	1 106	3 598	3 632	-2 204	-215	1 651	-530	175	-409	-493	5 174	20 812	-10 881																		
1998 I	3 418	-1 545	1 094	-198	-9 090	999	3 272	2 932	-2 789	-482	1 938	1 949	-30	-339	-654	4 816	20 486	-10 269	3 418	-1 545	1 094	-198	-9 090	999	3 272	2 932	-2 789	-482	1 938	1 949	-30	-339	-654	4 816	20 486	-10 269																		
II	5 970	874	549	-244	-9 478	1 588	4 854	4 678	-2 626	1 996	1 627	-808	387	-305	-520	4 272	16 460	-11 692	5 970	874	549	-244	-9 478	1 588	4 854	4 678	-2 626	1 996	1 627	-808	387	-305	-520	4 272	16 460	-11 692																		
III	7 562	713	428	174	-11 819	2 380	6 597	4 412	-2 764	2 756	-57	272	978	-90	-130	4 425	16 735	-10 932	7 562	713	428	174	-11 819	2 380	6 597	4 412	-2 764	2 756	-57	272	978	-90	-130	4 425	16 735	-10 932																		
IV	3 771	-1 111	664	-289	-8 046	1 117	4 185	4 857	-3 679	-692	1 161	545	89	-195	-304	4 358	18 366	-12 334	3 771	-1 111	664	-289	-8 046	1 117	4 185	4 857	-3 679	-692	1 161	545	89	-195	-304	4 358	18 366	-12 334																		
1999 I	1 968	-2 030	1 221	-128	-10 098	986	3 825	3 598	-3 443	-945	1 446	2 649	84	-367	-1 094	4 234	18 786	-10 670	1 968	-2 030	1 221	-128	-10 098	986	3 825	3 598	-3 443	-945	1 446	2 649	84	-367	-1 094	4 234	18 786	-10 670																		
II	8 638	3 487	752	116	-10 499	1 782	5 728	5 335	-2 287	1 827	1 034	1 417	414	-234	-736	3 989	14 743	-14 727	8 638	3 487	752	116	-10 499	1 782	5 728	5 335	-2 287	1 827	1 034	1 417	414	-234	-736	3 989	14 743	-14 727																		
III	7 589	1 736	267	59	-13 491	2 715	7 012	6 253	-2 128	2 369	25	776	738	-85	-529	3 608	16 819	-14 462	7 589	1 736	267	59	-13 491	2 715	7 012	6 253	-2 128	2 369	25	776	738	-85	-529	3 608	16 819	-14 462																		



**ZAHLUNGSBILANZ**  
**BALANCE OF PAYMENTS**  
**BALANCE DES PAIEMENTS**



	2712 Verkehr Einnahmen Mio. ECU																	Transport credit Mio ECU		
	EU-15	EUR-11	B/L	DK	D	EL	E	F	IRL	I	NL	A	P	FIN	S	UK	US	JP		
1997 III	31 073	23 383	2 139	1 444	4 481	399	1 744	4 682	326	3 427	4 841	1 019	342	382	1 243	4 604	11 605	5 182		
IV	31 306	24 016	2 285	1 738	4 776	448	1 527	4 574	223	4 035	4 995	905	318	378	1 131	3 973	10 684	4 891		
1998 I	26 947	20 443	2 106	1 535	3 848	391	1 354	4 465	210	2 215	4 529	967	307	442	900	3 678	9 921	4 691		
II	30 092	22 394	2 218	1 698	4 497	508	1 739	4 709	286	2 502	4 599	1 006	366	472	1 103	4 389	10 234	4 673		
III	31 440	23 046	2 259	1 651	4 859	507	1 824	4 646	328	2 516	4 646	1 085	399	484	1 154	5 082	10 826	4 846		
IV	29 406	22 420	2 194	1 630	4 889	528	1 553	4 978	229	2 262	4 594	979	297	445	1 004	3 824	9 661	4 787		
1999 I	26 689	19 878	2 029	1 556	3 658	717	1 398	4 497	233	2 008	4 452	909	271	423	877	3 661	9 816	4 834		
II	30 906	22 760	2 131	1 502	4 620	1 101	1 856	5 086	331	2 225	4 713	993	354	451	1 095	4 448	11 136	5 180		
III	32 831	23 460	2 288	1 721	4 922	1 346	2 046	4 783	399	2 295	4 717	1 157	385	468	1 051	5 253	12 398	5 634		

	2713 Verkehr Ausgaben Mio. ECU																	Transport debit Mio ECU		
	EU-15	EUR-11	B/L	DK	D	EL	E	F	IRL	I	NL	A	P	FIN	S	UK	US	JP		
1997 III	32 903	24 434	1 750	1 478	5 577	253	1 749	4 437	435	5 823	3 142	708	388	425	1 139	5 599	11 552	7 801		
IV	32 197	24 694	1 779	1 599	5 819	271	1 675	4 493	478	5 709	3 229	645	422	445	1 000	4 633	10 156	6 553		
1998 I	27 646	20 404	1 596	1 543	4 912	240	1 465	4 320	482	2 909	3 173	673	404	470	733	4 726	10 471	6 407		
II	30 077	22 015	1 621	1 600	5 439	286	1 789	4 669	505	3 068	3 318	705	436	465	849	5 327	11 686	6 071		
III	31 296	23 035	1 710	1 562	5 858	284	1 934	4 687	470	3 280	3 478	754	412	452	779	5 636	12 117	6 680		
IV	29 370	22 108	1 686	1 565	5 753	332	1 757	4 499	524	2 907	3 398	671	447	466	719	4 646	10 599	6 205		
1999 I	27 366	19 914	1 431	1 496	4 882	271	1 584	4 029	486	2 808	3 242	583	421	448	679	5 006	10 922	6 224		
II	30 083	21 935	1 569	1 444	5 504	519	1 976	4 564	549	2 942	3 234	661	486	450	796	5 389	13 256	6 731		
III	32 088	22 985	1 703	1 525	5 978	698	2 233	4 551	552	2 970	3 349	705	486	458	815	6 065	14 677	7 759		

	2714 Verkehr Saldo Mio. ECU																	Transport net Mio ECU		
	EU-15	EUR-11	B/L	DK	D	EL	E	F	IRL	I	NL	A	P	FIN	S	UK	US	JP		
1997 III	-1 830	-1 051	389	-34	-1 096	146	-5	245	-109	-2 396	1 699	311	-46	-43	104	-995	53	-2 619		
IV	-891	-678	506	139	-1 043	177	-148	81	-255	-1 674	1 766	260	-104	-67	131	-660	528	-1 662		
1998 I	-699	39	510	-8	-1 064	151	-111	145	-272	-694	1 356	294	-97	-28	167	-1 048	-550	-1 716		
II	15	379	597	98	-942	222	-50	40	-219	-566	1 281	301	-70	7	254	-938	-1 452	-1 398		
III	144	11	549	89	-999	223	-110	-41	-142	-764	1 168	331	-13	32	375	-554	-1 291	-1 834		
IV	36	312	508	65	-864	196	-204	479	-295	-645	1 196	308	-150	-21	285	-822	-938	-1 418		
1999 I	-677	-36	598	60	-1 224	446	-186	468	-253	-800	1 210	326	-150	-25	198	-1 345	-1 106	-1 390		
II	823	825	562	58	-884	582	-120	522	-218	-717	1 479	332	-132	1	299	-941	-2 120	-1 551		
III	743	475	585	196	-1 056	648	-187	232	-153	-675	1 368	452	-101	10	236	-812	-2 279	-2 125		

**ZAHLUNGSBILANZ**  
**BALANCE OF PAYMENTS**  
**BALANCE DES PAIEMENTS**



	<b>2715</b>																	
	Reisen Einnahmen Mio. ECU																	Travel credit Mio ECU
	EU-15	EUR-11	B/L	DK	D	EL	E	F	IRL	I	NL	A	P	FIN	S	UK	US	JP
1997 III	49 389	38 161	1 479	1 125	4 200	1 807	8 019	7 992	912	9 324	1 639	2 706	1 458	432	1 026	7 270	22 783	1 010
IV	32 919	25 964	1 090	537	3 678	831	5 421	5 638	451	5 053	1 394	1 936	937	366	780	4 807	17 565	1 010
1998 I	30 686	24 840	1 161	492	3 270	780	5 046	5 195	327	4 329	1 263	3 142	825	282	702	3 872	18 373	837
II	39 859	31 704	1 287	732	3 740	1 272	6 668	6 957	625	7 268	1 647	2 030	1 113	369	979	5 172	18 189	860
III	52 582	40 680	1 400	1 045	4 149	2 391	8 812	8 548	895	10 118	1 698	2 799	1 764	497	1 231	7 235	21 156	866
IV	34 356	26 958	1 021	638	3 517	1 078	6 140	6 045	469	4 925	1 462	2 018	1 053	308	826	4 856	16 786	784
1999 I	33 141	26 709	1 471	530	3 363	1 185	5 850	5 706	411	4 274	1 315	3 191	880	248	754	3 963	18 215	722
II	43 220	34 157	1 364	891	3 937	2 171	7 696	7 682	657	7 535	1 591	2 180	1 170	345	965	5 036	19 112	865
III	55 776	42 503	1 474	1 226	4 404	3 244	9 835	9 897	909	9 365	1 628	2 824	1 655	512	1 249	7 554	23 956	789

	<b>2716</b>																	
	Reisen Ausgaben Mio. ECU																	Travel débit Mio ECU
	EU-15	EUR-11	B/L	DK	D	EL	E	F	IRL	I	NL	A	P	FIN	S	UK	US	JP
1997 III	47 462	35 025	2 543	1 196	13 390	339	1 251	4 689	751	5 418	3 122	2 804	585	472	1 847	9 055	15 088	8 324
IV	31 358	23 196	1 602	801	8 736	328	1 005	3 488	384	2 963	2 038	2 006	479	495	1 564	5 469	10 353	6 811
1998 I	30 824	22 465	1 575	870	8 552	309	871	3 323	351	3 224	2 013	1 660	464	432	1 536	5 644	11 041	6 336
II	37 875	27 084	2 094	1 008	10 524	331	1 060	3 877	567	3 510	2 148	2 345	486	473	1 777	7 675	14 189	5 982
III	50 571	36 687	2 655	1 215	13 829	528	1 414	5 058	785	5 625	3 432	2 730	630	529	1 960	10 181	15 892	6 714
IV	33 483	24 084	1 565	1 009	9 020	391	1 125	3 638	414	3 348	2 223	1 763	579	409	1 618	6 381	10 572	6 679
1999 I	33 139	23 776	1 830	1 009	9 262	713	1 065	3 344	391	3 177	2 196	1 598	476	437	1 648	5 993	11 519	6 718
II	41 077	28 509	2 169	1 145	11 440	858	1 152	4 030	629	3 550	2 354	2 219	482	484	1 820	8 745	15 630	6 747
III	54 219	37 623	2 805	1 428	14 009	1 081	1 634	5 240	827	5 508	3 574	2 849	631	546	2 150	11 937	18 330	9 065

	<b>2717</b>																	
	Reisen Saldo Mio. ECU																	Travel net Mio ECU
	EU-15	EUR-11	B/L	DK	D	EL	E	F	IRL	I	NL	A	P	FIN	S	UK	US	JP
1997 III	1 927	3 136	-1 064	-71	-9 190	1 468	6 768	3 303	161	3 906	-1 483	-98	873	-40	-821	-1 785	7 695	-7 314
IV	1 561	2 768	-512	-264	-5 058	503	4 416	2 150	67	2 090	-644	-70	458	-129	-784	-662	7 212	-5 801
1998 I	-138	2 375	-414	-378	-5 282	471	4 175	1 872	-24	1 105	-750	1 482	361	-150	-834	-1 772	7 332	-5 499
II	1 984	4 620	-807	-276	-6 784	941	5 608	3 080	58	3 758	-501	-315	627	-104	-798	-2 503	4 000	-5 122
III	2 011	3 993	-1 255	-170	-9 680	1 863	7 398	3 490	110	4 493	-1 734	69	1 134	-32	-729	-2 946	5 264	-5 848
IV	873	2 874	-544	-371	-5 503	687	5 015	2 407	55	1 577	-761	255	474	-101	-792	-1 525	6 214	-5 895
1999 I	2	2 933	-359	-479	-5 899	472	4 785	2 362	20	1 097	-881	1 593	404	-189	-894	-2 030	6 696	-5 996
II	2 143	5 648	-805	-254	-7 503	1 313	6 544	3 652	28	3 985	-763	-39	688	-139	-855	-3 709	3 482	-5 882
III	1 557	4 880	-1 331	-202	-9 605	2 163	8 201	4 657	82	3 857	-1 946	-25	1 024	-34	-901	-4 383	5 626	-8 276

**ZAHLUNGSBILANZ**  
**BALANCE OF PAYMENTS**  
**BALANCE DES PAIEMENTS**



	2718 Sonstige Dienstleistungen Einnahmen Mio. ECU										Other services credit Mio ECU					Autres services crédit Mio ECU			
	EU-15	EUR-11	B/L	DK	D	EL	E	F	IRL	I	NL	A	P	FIN	S	UK	US	JP	
1997 III	59 527	43 534	4 621	882	10 088	738	2 328	7 703	521	7 609	5 835	3 685	398	746	1 911	12 462	29 060	9 343	
IV	60 331	44 005	4 828	909	11 428	715	2 549	7 892	593	6 455	5 570	3 532	378	780	2 358	12 344	29 120	9 962	
1998 I	60 262	43 260	4 958	857	9 669	677	2 564	7 465	588	7 059	6 057	3 780	389	731	2 239	13 229	29 604	10 598	
II	58 944	42 157	4 699	835	9 827	696	2 542	7 965	557	6 678	5 703	3 124	394	668	2 294	12 962	30 093	8 280	
III	60 150	42 994	5 077	910	11 302	574	2 677	7 397	723	6 079	5 362	3 343	405	629	2 314	13 358	29 179	7 788	
IV	62 943	46 055	5 116	1 193	10 810	582	2 943	8 541	753	6 568	5 602	4 600	409	713	2 598	12 515	29 654	7 158	
1999 I	57 825	40 228	5 432	1 118	9 250	589	3 034	6 695	678	5 307	5 906	2 828	395	703	2 413	13 477	30 097	8 351	
II	62 484	43 491	5 393	1 098	10 323	581	3 140	6 843	2 395	4 851	5 542	3 861	410	733	2 570	14 744	32 300	7 961	
III	63 925	44 977	5 339	1 153	10 459	577	3 194	7 423	2 660	5 470	6 038	3 192	458	744	2 640	14 578	32 893	7 324	

	2719 Sonstige Dienstleistungen Ausgaben Mio. ECU										Other services debit Mio ECU					Autres services débit Mio ECU			
	EU-15	EUR-11	B/L	DK	D	EL	E	F	IRL	I	NL	A	P	FIN	S	UK	US	JP	
1997 III	51 964	43 885	3 562	699	11 513	295	2 906	6 021	2 490	7 775	4 914	3 300	539	865	1 762	5 323	15 601	13 011	
IV	55 594	46 755	3 902	504	12 605	289	3 219	6 491	2 609	7 086	5 041	4 252	557	993	2 198	5 848	16 048	13 380	
1998 I	56 007	47 219	3 960	669	12 413	300	3 356	6 550	3 081	7 952	4 725	3 607	683	892	2 226	5 593	15 900	13 652	
II	54 973	46 282	3 940	901	11 579	271	3 246	6 407	3 022	7 874	4 856	3 918	564	876	2 270	5 249	16 181	13 452	
III	54 743	46 285	3 943	655	12 442	280	3 368	6 434	3 455	7 052	4 853	3 471	548	719	2 090	5 433	16 417	11 038	
IV	60 081	50 352	4 416	1 176	12 489	348	3 569	6 570	4 192	8 192	4 876	4 618	644	786	2 395	5 810	16 564	12 179	
1999 I	55 182	45 155	4 450	827	12 225	521	3 808	5 927	3 888	6 549	4 789	2 098	565	856	2 811	5 868	16 901	11 635	
II	56 812	46 477	4 398	786	12 435	694	3 836	5 682	4 492	6 292	5 224	2 737	552	829	2 750	6 105	18 919	15 255	
III	58 636	48 596	4 326	1 088	13 289	673	4 196	6 059	4 717	6 283	5 435	2 843	643	805	2 504	5 775	19 421	11 385	

	2720 Sonstige Dienstleistungen Saldo Mio. ECU										Other services net Mio ECU					Autres services solde Mio ECU			
	EU-15	EUR-11	B/L	DK	D	EL	E	F	IRL	I	NL	A	P	FIN	S	UK	US	JP	
1997 III	7 563	-351	1 059	183	-1 425	443	-578	1 682	-1 969	-166	921	385	-141	-119	149	7 139	13 459	-3 668	
IV	4 737	-2 750	926	405	-1 177	426	-670	1 401	-2 016	-631	529	-720	-179	-213	160	6 496	13 072	-3 418	
1998 I	4 255	-3 959	998	188	-2 744	377	-792	915	-2 493	-893	1 332	173	-294	-161	13	7 636	13 704	-3 054	
II	3 971	-4 125	759	-66	-1 752	425	-704	1 558	-2 465	-1 196	847	-794	-170	-208	24	7 713	13 912	-5 172	
III	5 407	-3 291	1 134	255	-1 140	294	-691	963	-2 732	-973	509	-128	-143	-90	224	7 925	12 762	-3 250	
IV	2 862	-4 297	700	17	-1 679	234	-626	1 971	-3 439	-1 624	726	-18	-235	-73	203	6 705	13 090	-5 021	
1999 I	2 643	-4 927	982	291	-2 975	68	-774	768	-3 210	-1 242	1 117	730	-170	-153	-398	7 609	13 196	-3 284	
II	5 672	-2 986	995	312	-2 112	-113	-696	1 161	-2 097	-1 441	318	1 124	-142	-96	-180	8 639	13 381	-7 294	
III	5 289	-3 619	1 013	65	-2 830	-96	-1 002	1 364	-2 057	-813	603	349	-185	-61	136	8 803	13 472	-4 061	

**ZAHLUNGSBILANZ**  
**BALANCE OF PAYMENTS**  
**BALANCE DES PAIEMENTS**



	Leistungsbilanz und Vermögensübertragungen Einnahmen					Current and capital account credit							Compte courant et de capital crédit					
	EU-15	EUR-11	B/L	DK	D	EL	E	F	IRL	I	NL	A	P	FIN	S	UK	US	JP
1997 III	732 867	548 724	54 651	18 689	152 729	6 002	39 793	94 951	16 937	85 994	58 536	23 082	10 309	11 742	25 455	133 997	278 389	162 888
IV	768 223	580 205	56 810	19 330	164 062	6 448	42 378	104 401	17 512	85 610	62 255	23 889	10 362	12 926	28 678	133 562	275 180	160 636
1998 I	759 055	576 479	59 463	17 653	157 852	5 165	42 892	106 915	17 531	84 878	59 585	24 559	10 514	12 290	28 445	131 313	278 414	158 699
II	769 274	586 839	59 809	16 557	164 086	5 788	43 584	107 953	18 596	86 486	59 979	23 359	10 376	12 611	28 544	131 546	274 024	142 257
III	753 852	571 184	57 197	17 449	160 000	6 980	43 160	101 348	19 702	84 556	57 838	24 026	11 261	12 096	26 809	131 430	259 651	142 612
IV	764 215	586 881	59 163	16 619	163 996	6 754	42 910	108 784	20 528	82 721	59 444	25 578	11 173	12 584	28 907	125 054	260 023	140 458
1999 I	738 398	562 035	58 399	16 670	156 827	6 810	44 562	101 373	19 628	77 649	57 701	24 301	10 276	11 319	28 280	124 603	263 770	147 045
II	791 881	606 123	59 660	16 895	171 456	7 546	46 341	106 951	22 595	85 954	64 887	24 871	11 117	12 291	29 799	131 518	288 102	147 459
III	793 080	598 539	59 230	17 005	164 938	9 533	45 647	106 284	26 408	84 713	61 687	25 606	11 646	12 380	29 137	138 866	296 738	157 230

	Leistungsbilanz und Vermögensübertragungen Ausgaben					Current and capital account debit							Compte courant et de capital débit					
	EU-15	EUR-11	B/L	DK	D	EL	E	F	IRL	I	NL	A	P	FIN	S	UK	US	JP
1997 III	696 177	517 617	51 307	17 956	154 789	6 077	36 978	87 182	15 503	75 617	51 834	24 213	10 349	9 845	23 501	131 026		141 987
IV	731 964	547 278	53 163	19 985	160 691	6 344	42 264	94 716	16 498	77 241	55 243	25 339	11 529	10 594	27 243	131 114	311 866	134 957
1998 I	742 155	559 971	57 113	18 065	160 864	6 083	40 535	97 465	17 620	83 249	55 922	24 557	11 514	11 132	26 311	131 725		137 893
II	747 169	563 403	57 211	17 189	162 139	6 356	42 410	99 819	18 444	79 803	54 934	25 353	12 118	11 172	27 365	132 856		117 195
III	722 052	544 844	54 727	16 630	162 679	6 423	40 976	91 467	18 651	75 628	54 116	25 303	11 204	10 093	24 873	129 282	325 646	120 528
IV	743 760	566 322	55 856	18 128	163 347	6 649	44 308	98 661	20 082	79 942	54 458	26 596	12 632	10 440	26 911	125 750		113 715
1999 I	731 636	549 935	55 465	16 073	159 613	7 843	43 380	92 350	19 573	76 706	55 337	24 895	11 782	10 834	26 967	130 818		130 951
II	776 785	587 836	56 759	16 384	169 762	8 938	47 181	99 179	22 019	81 714	61 232	26 441	12 552	10 997	29 159	134 468		125 220
III	785 939	587 078	56 832	16 595	173 638	9 739	47 033	96 137	25 718	79 274	57 440	27 780	12 664	10 562	27 383	145 144		134 858

	Leistungsbilanz und Vermögensübertragungen Saldo					Current and capital account net							Compte courant et de capital solde					
	EU-15	EUR-11	B/L	DK	D	EL	E	F	IRL	I	NL	A	P	FIN	S	UK	US	JP
1997 III	36 690	31 107	3 344	733	-2 060	-75	2 815	7 769	1 434	10 377	6 702	-1 131	-40	1 897	1 954	2 971	-41 613	20 901
IV	36 259	32 927	3 647	-655	3 371	104	114	9 685	1 014	8 369	7 012	-1 450	-1 167	2 332	1 435	2 448	-36 686	25 679
1998 I	16 900	16 508	2 350	-412	-3 012	-918	2 357	9 450	-89	1 629	3 663	2	-1 000	1 138	2 134	-412	-30 874	20 806
II	22 105	23 436	2 598	-632	1 947	-568	1 174	8 134	152	6 683	5 045	-1 994	-1 742	1 439	1 179	-1 310	-46 518	25 062
III	31 800	26 340	2 470	819	-2 679	557	2 184	9 881	1 051	8 928	3 722	-1 277	57	2 003	1 936	2 148	-65 995	22 084
IV	20 455	20 559	3 307	-1 509	649	105	-1 398	10 123	446	2 779	4 986	-1 018	-1 459	2 144	1 996	-696	-52 223	26 743
1999 I	6 762	12 100	2 934	597	-2 786	-1 033	1 182	9 023	55	943	2 364	-594	-1 506	485	1 313	-6 215	-52 932	16 094
II	15 096	18 287	2 901	511	1 694	-1 392	-840	7 772	576	4 240	3 655	-1 570	-1 435	1 294	640	-2 950	-75 785	22 239
III	7 141	11 461	2 398	410	-8 700	-206	-1 386	10 147	690	5 439	4 247	-2 174	-1 018	1 818	1 754	-6 278	-95 382	22 372

**ZAHLUNGSBILANZ**  
**BALANCE OF PAYMENTS**  
**BALANCE DES PAIEMENTS**



	2724																	
	Direktinvestitionen Saldo Mio. ECU																	
	Direct investment net Mio ECU																	
	Investissements directs solde Mio ECU																	
	EU-15	EUR-11	B/L	DK	D	EL	E	F	IRL	I	NL	A	P	FIN	S	UK	US	JP
1997 III	-33 597	-10 393	1 944	-414	-5 796	527	-1 958	1 217	818	-3 425	-3 454	627	246	-612	-868	-22 449	960	-6 061
IV	-23 384	-20 273	374	-357	-2 355	822	-3 022	-8 486	-691	-1 338	-3 397	-23	44	-1 379	-2 321	-1 255	8 025	-3 903
1998 I	-10 744	-16 877	-687	2 529	-2 711	525	-478	-3 634	836	-2 414	-6 751	288	-96	-1 230	-1 706	4 785	-12 603	-6 282
II	-4 389	-6 125	1 895	-391	-5 488	239	-1 285	896	1 075	-5 145	2 334	1 024	-583	-848	1 330	558	-20 677	-5 050
III	-33 356	-20 730	-168	-125	-13 138	307	-3 194	-2 707	692	-1 172	-796	-308	237	-176	-604	-12 204	2 822	-1 771
IV	-101 427	-57 530	-6 704	155	-38 501	-78	-1 373	-5 787	-902	-1 283	-685	1 851	-579	-3 567	-3 096	-40 878	79 730	-5 958
1999 I	-11 073	-18 443	-974	221	-10 717	152	-2 264	-2 592	186	-214	-335	320	-64	-1 789	1 997	5 000	-19 846	-3 542
II	-114 939	-39 033	-1 641	-278	-12 304	202	-16 971	-13 457	0	4 664	-1 011	108	6	1 573	35 634	-111 464	115 829	-1 500
III	-17 268	-22 954	-122	-61	-11 795	-57	-2 234	-3 703	3 079	-159	-5 429	-398	-1 567	-626	1 310	4 494	-67	-2 583

	2725																	
	Fehler und Auslassungen Saldo Mio. ECU																	
	Errors and omissions net Mio ECU																	
	Erreurs et omissions solde Mio ECU																	
	EU-15	EUR-11	B/L	DK	D	EL	E	F	IRL	I	NL	A	P	FIN	S	UK	US	JP
1997 III	-4 017	-6 174	74	-1 036	12 597	-654	-1 454	-7 359	954	-2 349	-2 997	32	-5 892	220	226	3 621	-26 848	9 889
IV	-11 773	-7 212	-23	-1 177	-842	-2 535	-2 107	5 537	1 153	-3 961	-6 454	484	604	-1 603	-3 773	2 924	-65 254	7 285
1998 I	-12 725	-17 774	117	974	-13 286	-1 017	78	3 847	-405	-8 799	3 456	-663	-1 210	-909	-3 622	8 714	-233	6 835
II	-28 489	-28 566	172	-340	-9 107	-945	-2 271	-2 325	929	-5 038	-7 705	-1 792	-295	-1 134	-2 666	4 028	8 878	10 624
III	-26 091	-29 585	196	386	-6 300	-435	-1 407	1 027	2 259	-8 282	-16 200	531	-499	-910	-30	3 573	37 997	-5 805
IV	9 944	19 303	846	-1 613	10 303	-278	-1 924	4 681	-1 920	-935	8 154	1 520	716	-2 138	-622	-6 846	-35 591	-7 654
1999 I	50 766	46 181	-470	2 117	60 381	-368	-2 142	7 711	-93	947	-22 110	-504	1 517	944	1 618	1 218	-9 392	-8 322
II	-33 219	-26 893	1 220	-1 450	-21 200	192	-1 535	1 135	134	1 648	-5 777	1 028	-2 663	-883	-1 572	-3 496	-36 970	-435
III	9 892	5 816	58	605	24 694	88	-806	-2 538	-1 062	-404	-9 522	-359	-1 849	-2 396	3 269	114	-5 386	302



---

**VOLKSWIRTSCHAFTLICHE GESAMTRECHNUNGEN ESGV 95**  
**NATIONAL ACCOUNTS ESA 95**  
**COMPTES NATIONAUX SEC 95**

---

Bruttoinlandsprodukts – Volumenindex 1995 = 100	9
Gross domestic product – Volume index 1995 = 100	
Produit intérieur brut – indice de volume 1995 = 100	

---

**ARBEITSLOSIGKEIT**  
**UNEMPLOYMENT**  
**CHÔMAGE**

---

Arbeitslosenquoten insgesamt – saisonbereinigt	12
Unemployment rates total – seasonally adjusted	
Taux de chômage total – désaisonnalisé	

---

**INDUSTRIELLE PRODUKTION**  
**INDUSTRIAL PRODUCTION**  
**PRODUCTION INDUSTRIELLE**

---

Industrielle Produktion – Industrie insgesamt (ohne Baugewerbe) – Trend – 1995 = 100	15
Industrial production – Total industry (excluding construction) – Trend – 1995 = 100	
Production industrielle – Ensemble de l'industrie sans bâtiment – Tendence – 1995 = 100	

---

**VERBRAUCHERPREISINDEX**  
**CONSUMER PRICES INDICES**  
**INDICES DES PRIX À LA CONSOMMATION**

---

Verbraucherpreisindizes – Gesamtindex – T/T–12 %	19
Consumer prices indices – General index – T/T–12 %	
Indices des prix à la consommation – Indice général – T/T–12 %	

---

**WECHSELKURS**  
**EXCHANGE RATES**  
**TAUX DE CHANGE**

---

Wechselkurs (Durchschnitt) – EUR und USD	23
Exchange rate (mean) – EUR and USD	
Taux de change (moyenne) – EUR et USD	

---

Umrechnungstabelle des Euro	25
Conversion table of the euro	
Table de conversion de l'euro	

---







**VOLKSWIRTSCHAFTLICHE GESAMTRECHNUNGEN ESVG 95**  
**NATIONAL ACCOUNTS ESA 95**  
**COMPTES NATIONAUX SEC 95**

<b>01</b>	<b>VOLKSWIRTSCHAFTLICHE GESAMTRECHNUNGEN ESVG 95</b> <b>NATIONAL ACCOUNTS ESA 95</b> <b>COMPTES NATIONAUX SEC 95</b>	
<b>0101</b>	Bruttoinlandsprodukt – Mrd. EUR – in Preisen von 1995 Gross domestic product – Billion EUR – Constant prices 1995 Produit intérieur brut – Mrd EUR – Prix constants 1995	31
<b>0102</b>	Veränderung des Bruttoinlandsprodukts – Volumen (T/T–1 %) Changes in gross domestic product – in volume (T/T–1 %) Évolution du produit intérieur brut – volume (T/T–1 %)	31
<b>0103</b>	Konsumausgaben der privaten Haushalte – Mrd. EUR – in Preisen von 1995 Household final consumption expenditure – Billion EUR – Constant prices 1995 Dépense de consommation finale des ménages – Mrd EUR – Prix constants 1995	32
<b>0104</b>	Veränderung des Konsumausgaben der privaten Haushalte – Volumen (T/T–1 %) Changes in household final consumption expenditure – in volume (T/T–1 %) Évolution de la dépense de consommation finale des ménages – volume (T/T–1 %)	32
<b>0105</b>	Konsumausgaben des Staates – Mrd. EUR – in Preisen von 1995 Government final consumption expenditure – Billion EUR – Constant prices 1995 Dépense de consommation finale des administrations publiques – Mrd EUR – Prix constants 1995	33
<b>0106</b>	Veränderung des Konsumausgaben des Staates – Volumen (T/T–1 %) Changes in the government final consumption expenditure – in volume (T/T–1 %) Évolution de la dépense de consommation finale des administrations publiques – volume (T/T–1 %)	33
<b>0107</b>	Bruttoanlageinvestitionen – Mrd. EUR – in Preisen von 1995 Gross fixed capital formation – Billion EUR – Constant prices 1995 Formation brute de capital fixe – Mrd EUR – Prix constants 1995	34
<b>0108</b>	Veränderung der Bruttoanlageinvestitionen – Volumen (T/T–1 %) Changes in gross fixed capital formation – in volume (T/T–1 %) Évolution de la formation brute de capital fixe – volume (T/T–1 %)	34
<b>0109</b>	Vorratsveränderungen und Nettozugang an Wertsachen – Mio. EUR – in Preisen von 1995 Changes in inventories and acquisitions less disposals of valuables – Mio EUR – Constant prices 1995 Variations de stocks et acquisitions moins cessions d'objets de valeur – Mio EUR – Prix constants 1995	35
<b>0110</b>	Vorratsveränderungen und Nettozugang an Wertsachen – Volumen – % des BIP Changes in inventories and acquisitions less disposals of valuables – in volume – % of GDP Variations de stocks et acquisitions moins cessions d'objets de valeur – volume – % du PIB	35
<b>0111</b>	Ausfuhr von Waren und Dienstleistungen – Mio. EUR – in Preisen von 1995 Exports of goods and services – Mio EUR – Constant prices 1995 Exportations de biens et services – Mio EUR – Prix constants 1995	36
<b>0112</b>	Veränderung der Ausfuhr von Waren und Dienstleistungen – Volumen (T/T–1 %) Changes in exports of goods and services – in volume (T/T–1 %) Évolution des exportations de biens et services – volume (T/T–1 %)	36
<b>0113</b>	Außenhandelsaldo – Mrd. EUR – in Preisen von 1995 External trade balance – Billion EUR – Constant prices 1995 Solde du commerce extérieur – Mrd EUR – Prix constants 1995	37
<b>0114</b>	Außenhandelsaldo – Volumen – % des BIP External trade balance – in volume – % of GDP Solde du commerce extérieur – volume – % du PIB	37

<b>0115</b>	Impliziter Deflator des Bruttoinlandsprodukts – 1995 = 100 – EUR Implicit deflator of gross domestic product – 1995 = 100 – EUR Déflateur implicite du produit intérieur brut – 1995 = 100 – EUR	38
<b>0116</b>	Impliziter Deflator des Bruttoinlandsprodukts – 1995 = 100 (nationale Währung) Implicit deflator of gross domestic product – 1995 = 100 (national currency) Déflateur implicite du produit intérieur brut – 1995 = 100 (monnaie nationale)	38
<b>0117</b>	Veränderung des impliziten Deflators des Bruttoinlandsprodukts – EUR Changes in the implicit deflator of gross domestic product – EUR Évolution du déflateur implicite du produit intérieur brut – EUR	39
<b>0118</b>	Veränderung des impliziten Deflators des Bruttoinlandsprodukts (nationale Währung) Changes in the implicit deflator of gross domestic product (national currency) Évolution du déflateur implicite du produit intérieur brut (monnaie nationale)	39
<b>0119</b>	Impliziter Deflator des inländischen privaten Verbrauchs – EUR – 1995 = 100 Implicit deflator of private final consumption – EUR – 1995 = 100 Déflateur implicite de la consommation nationale privée – EUR – 1995 = 100	40
<b>0120</b>	Impliziter Deflator des inländischen privaten Verbrauchs (nationale Währung) (T/T–1 %) Implicit deflator of private final consumption (national currency) (T/T–1 %) Déflateur implicite de la consommation nationale privée (monnaie nationale) (T/T–1 %)	40
<b>0121</b>	Veränderung des impliziten Deflators des inländischen privaten Verbrauchs – EUR – 1995 = 100 Changes in the implicit deflator of private national consumption – EUR – 1995 = 100 Évolution du déflateur implicite de la consommation nationale privée – EUR – 1995 = 100	41
<b>0122</b>	Veränderung des impliziten Deflators des inländischen privaten Verbrauchs (nationale Währung) Changes in the implicit deflator of private final consumption (national currency) Évolution du déflateur implicite de la consommation nationale privée (monnaie nationale)	41



**BESCHÄFTIGUNG**  
**EMPLOYMENT**  
**EMPLOI**

<b>02</b>	<b>BESCHÄFTIGUNG</b> <b>EMPLOYMENT</b> <b>EMPLOI</b>	
<b>0201</b>	Gesamtbevölkerung – 1 000 Total population – 1 000 Population totale – 1 000	45
<b>0202</b>	Zivile Erwerbspersonen insgesamt – 1 000 Civilian labour force – 1 000 Population active civile totale – 1 000	45
<b>0203</b>	Zivile Erwerbstätige insgesamt – 1 000 Civilian employment – 1 000 Emploi civil total – 1 000	45
<b>0204</b>	Zivile Arbeitnehmer insgesamt – 1 000 Number of civilian employees – 1 000 Emploi civil salarié total – 1 000	46
<b>0205</b>	Arbeitnehmer Landwirtschaft – 1 000 Number of employees in agriculture – 1 000 Emploi salarié agriculture – 1 000	46
<b>0206</b>	Arbeitnehmer Industrie – 1 000 Number of employees in industry – 1 000 Emploi salarié industrie – 1 000	46
<b>0207</b>	Arbeitnehmer Dienstleistungen – 1 000 Number of employees in services – 1 000 Emploi salarié services – 1 000	46

<b>03</b>	<b>ABHÄNGIG BESCHÄFTIGTE EMPLOYEES EMPLOI SALARIÉ</b>	
<b>0301</b>	Industrie insgesamt (ohne Baugewerbe) – 1995 = 100 Total industry (excluding construction) – 1995 = 100 Ensemble de l'industrie sans bâtiment – 1995 = 100	47
<b>0302</b>	Be- und verarbeitendes Gewerbe – 1995 = 100 Manufacturing – 1995 = 100 Industrie manufacturière – 1995 = 100	47
<b>04</b>	<b>ABHÄNGIG BESCHÄFTIGTE NACH INDUSTRIE-HAUPTGRUPPEN EMPLOYEES BY INDUSTRIAL GROUPINGS EMPLOI SALARIÉ PAR REGROUPEMENTS INDUSTRIELS</b>	
<b>0401</b>	Vorleistungsgüterindustrie – 1995 = 100 Intermediate goods industry – 1995 = 100 Industries des biens intermédiaires – 1995 = 100	48
<b>0402</b>	Investitionsgüterindustrie – 1995 = 100 Capital goods industry – 1995 = 100 Industries des biens d'investissement – 1995 = 100	48
<b>0403</b>	Industrie der dauerhaften Konsumgüter – 1995 = 100 Durable consumer goods industry – 1995 = 100 Industries des biens de consommation durables – 1995 = 100	49
<b>0404</b>	Industrie der nichtdauerhaften Konsumgüter – 1995 = 100 Non-durable consumer goods industry – 1995 = 100 Industries des biens de consommation non durables – 1995 = 100	49
<b>05</b>	<b>ABHÄNGIG BESCHÄFTIGTE NACH AKTIVITÄTEN EMPLOYEES BY ACTIVITY EMPLOI SALARIÉ PAR ACTIVITÉ</b>	
<b>0501</b>	Ernährungsgewerbe – 1995 = 100 Manufacture of food products and beverages – 1995 = 100 Industries alimentaires – 1995 = 100	50
<b>0502</b>	Textilgewerbe – 1995 = 100 Manufacture of textiles – 1995 = 100 Industrie textile – 1995 = 100	50
<b>0503</b>	Bekleidungsgewerbe – 1995 = 100 Manufacture of wearing apparel – 1995 = 100 Industrie de l'habillement et des fourrures – 1995 = 100	51
<b>0504</b>	Chemische Industrie – 1995 = 100 Manufacture of chemicals and chemical products – 1995 = 100 Industrie chimique – 1995 = 100	51
<b>0505</b>	Herstellung von Gummi- und Kunststoffwaren – 1995 = 100 Manufacture of rubber and plastic products – 1995 = 100 Industrie du caoutchouc et des plastiques – 1995 = 100	52
<b>0506</b>	Metallerzeugung und -bearbeitung – 1995 = 100 Manufacture of basic metals – 1995 = 100 Métallurgie – 1995 = 100	52
<b>0507</b>	Maschinenbau – 1995 = 100 Manufacture of machinery and equipment – 1995 = 100 Fabrication de machines et équipements – 1995 = 100	53
<b>0508</b>	Herstellung von Geräten der Elektrizitätserzeugung, -verteilung u. ä. – 1995 = 100 Manufacture of electrical machinery and apparatus – 1995 = 100 Fabrication de machines et appareils électriques – 1995 = 100	53

<b>0509</b>	Fahrzeugbau – 1995 = 100 Manufacture of transport equipment – 1995 = 100 Fabrication de matériels de transport – 1995 = 100	54
-------------	---	----



**ARBEITSLOSIGKEIT**  
**UNEMPLOYMENT**  
**CHÔMAGE**

<b>06</b>	<b>ARBEITSLOSIGKEIT</b> <b>UNEMPLOYMENT</b> <b>CHÔMAGE</b>	
<b>0601</b>	Arbeitslosenquoten insgesamt – saisonbereinigt Unemployment rates total – seasonally adjusted Taux de chômage total – désaisonné	57
<b>0602</b>	Arbeitslosenquoten Männer – saisonbereinigt Unemployment rates men – seasonally adjusted Taux de chômage hommes – désaisonné	57
<b>0603</b>	Arbeitslosenquoten Frauen – saisonbereinigt Unemployment rates women – seasonally adjusted Taux de chômage femmes – désaisonné	58
<b>0604</b>	Arbeitslosenquoten unter 25 Jahren alle Personen – saisonbereinigt Unemployment rates of persons under 25 years old – seasonally adjusted Taux de chômage moins de 25 ans total – désaisonné	58
<b>0605</b>	Arbeitslosenquoten Männer unter 25 Jahren – saisonbereinigt Unemployment rates of men under 25 years old – seasonally adjusted Taux de chômage hommes moins de 25 ans – désaisonné	59
<b>0606</b>	Arbeitslosenquoten Frauen unter 25 Jahren – saisonbereinigt Unemployment rates of women under 25 years old – seasonally adjusted Taux de chômage femmes moins de 25 ans – désaisonné	59



**INDUSTRIE**  
**INDUSTRY**  
**INDUSTRIE**

<b>07</b>	<b>INDUSTRIELLE PRODUKTION</b> <b>INDUSTRIAL PRODUCTION</b> <b>PRODUCTION INDUSTRIELLE</b>	
<b>0701</b>	Industrie insgesamt – 1995 = 100 Total industry – 1995 = 100 Ensemble de l'industrie – 1995 = 100	63
<b>0702</b>	Industrie insgesamt (ohne Baugewerbe) – 1995 = 100 Total industry (excluding construction) – 1995 = 100 Ensemble de l'industrie sans bâtiment – 1995 = 100	63
<b>0703</b>	Be- und verarbeitendes Gewerbe – 1995 = 100 Manufacturing – 1995 = 100 Industrie manufacturière – 1995 = 100	64
<b>0704</b>	Baugewerbe – 1995 = 100 Construction – 1995 = 100 Construction – 1995 = 100	64

<b>08</b>	<b>PRODUKTION NACH INDUSTRIE-HAUPTGRUPPEN PRODUCTION BY INDUSTRIAL GROUPINGS PRODUCTION PAR REGROUPEMENTS INDUSTRIELS</b>	
<b>0801</b>	Vorleistungsgüterindustrie – 1995 = 100 Intermediate goods industry – 1995 = 100 Industries des biens intermédiaires – 1995 = 100	65
<b>0802</b>	Investitionsgüterindustrie – 1995 = 100 Capital goods industry – 1995 = 100 Industries des biens d'investissement – 1995 = 100	65
<b>0803</b>	Gebrauchsgüterindustrie – 1995 = 100 Durable consumer goods industry – 1995 = 100 Industries des biens de consommation durables – 1995 = 100	66
<b>0804</b>	Verbrauchsgüterindustrie – 1995 = 100 Non-durable consumer goods industry – 1995 = 100 Industries des biens de consommation non durables – 1995 = 100	66
<b>09</b>	<b>PRODUKTION NACH AKTIVITÄTEN PRODUCTION BY ACTIVITY PRODUCTION PAR ACTIVITÉ</b>	
<b>0901</b>	Ernährungsgewerbe – 1995 = 100 Manufacture of food products and beverages – 1995 = 100 Industries alimentaires – 1995 = 100	67
<b>0902</b>	Textilgewerbe – 1995 = 100 Manufacture of textiles – 1995 = 100 Industrie textile – 1995 = 100	67
<b>0903</b>	Bekleidungsgewerbe – 1995 = 100 Manufacture of wearing apparel – 1995 = 100 Industrie de l'habillement et des fourrures – 1995 = 100	68
<b>0904</b>	Ledergewerbe – 1995 = 100 Tanning and dressing of leather – 1995 = 100 Industrie du cuir et de la chaussure – 1995 = 100	68
<b>0905</b>	Papiergewerbe – 1995 = 100 Manufacture of pulp, paper and paper products – 1995 = 100 Industrie du papier et du carton – 1995 = 100	69
<b>0906</b>	Chemische Industrie – 1995 = 100 Manufacture of chemicals and chemical products – 1995 = 100 Industrie chimique – 1995 = 100	69
<b>0907</b>	Herstellung von Gummi- und Kunststoffwaren – 1995 = 100 Manufacture of rubber and plastic products – 1995 = 100 Industrie du caoutchouc et des plastiques – 1995 = 100	70
<b>0908</b>	Metallerzeugung und -bearbeitung – 1995 = 100 Manufacture of basic metals – 1995 = 100 Métallurgie – 1995 = 100	70
<b>0909</b>	Erzeugung von Roheisen, Stahl und Ferrolegierungen (EGKS) – 1995 = 100 Manufacture of basic iron and steel (ECSC) – 1995 = 100 Sidérurgie (CECA) – 1995 = 100	71
<b>0910</b>	Maschinenbau – 1995 = 100 Manufacture of machinery and equipment – 1995 = 100 Fabrication de machines et équipements – 1995 = 100	71

<b>0911</b>	Herstellung von Geräten der Elektrizitätserzeugung, –verteilung u. ä. – 1995 = 100 Manufacture of electrical machinery and apparatus – 1995 = 100 Fabrication de machines et appareils électriques – 1995 = 100	72
<b>0912</b>	Fahrzeugbau – 1995 = 100 Manufacture of transport equipment – 1995 = 100 Fabrication de matériels de transport – 1995 = 100	72
<b>0913</b>	Energieversorgung – 1995 = 100 Electricity, gas, steam and hot water supply – 1995 = 100 Production et distribution d'électricité, de gaz et de chaleur – 1995 = 100	73
<b>10</b>	<b>INDUSTRIELLER ERZEUGERPREISINDEX</b> <b>INDUSTRIAL PRODUCER PRICE INDEX</b> <b>INDICE DES PRIX À LA PRODUCTION INDUSTRIELLE</b>	
<b>1001</b>	Industrie insgesamt (ohne Baugewerbe) – 1995 = 100 Total industry (excluding construction) – 1995 = 100 Ensemble de l'industrie sans bâtiment – 1995 = 100	74
<b>1002</b>	Be- und verarbeitendes Gewerbe – 1995 = 100 Manufacturing – 1995 = 100 Industrie manufacturière – 1995 = 100	74
<b>1003</b>	Vorleistungsgüterindustrie – 1995 = 100 Intermediate goods industry – 1995 = 100 Industries des biens intermédiaires – 1995 = 100	75
<b>1004</b>	Investitionsgüterindustrie – 1995 = 100 Capital goods industry – 1995 = 100 Industries des biens d'investissement – 1995 = 100	75
<b>1005</b>	Gebrauchsgüterindustrie – 1995 = 100 Durable consumer goods industry – 1995 = 100 Industries des biens de consommation durables – 1995 = 100	76
<b>1006</b>	Verbrauchsgüterindustrie – 1995 = 100 Non-durable consumer goods industry – 1995 = 100 Industries des biens de consommation non durables – 1995 = 100	76
<b>1007</b>	Ernährungsgewerbe – 1995 = 100 Manufacture of food products and beverages – 1995 = 100 Industries alimentaires – 1995 = 100	77
<b>1008</b>	Textilgewerbe – 1995 = 100 Manufacture of textiles – 1995 = 100 Industrie textile – 1995 = 100	77
<b>1009</b>	Bekleidungsgewerbe – 1995 = 100 Manufacture of wearing apparel – 1995 = 100 Industrie de l'habillement et des fourrures – 1995 = 100	78
<b>1010</b>	Ledergewerbe – 1995 = 100 Tanning and dressing of leather – 1995 = 100 Industrie du cuir et de la chaussure – 1995 = 100	78
<b>1011</b>	Papiergewerbe – 1995 = 100 Manufacture of pulp, paper and paper products – 1995 = 100 Industrie du papier et du carton – 1995 = 100	79
<b>1012</b>	Chemische Industrie – 1995 = 100 Manufacture of chemicals and chemical products – 1995 = 100 Industrie chimique – 1995 = 100	79

<b>1013</b>	Herstellung von Gummi- und Kunststoffwaren – 1995 = 100 Manufacture of rubber and plastic products – 1995 = 100 Industrie du caoutchouc et des plastiques – 1995 = 100	80
<b>1014</b>	Metallerzeugung und –bearbeitung – 1995 = 100 Manufacture of basic metals – 1995 = 100 Métallurgie – 1995 = 100	80
<b>1015</b>	Erzeugung von Roheisen, Stahl und Ferrolegierungen (EGKS) – 1995 = 100 Manufacture of basic iron and steel (ECSC) – 1995 = 100 Sidérurgie (CECA) – 1995 = 100	81
<b>1016</b>	Maschinenbau – 1995 = 100 Manufacture of machinery and equipment – 1995 = 100 Fabrication de machines et équipements – 1995 = 100	81
<b>1017</b>	Herstellung von Geräten der Elektrizitätserzeugung, –verteilung u. ä. – 1995 = 100 Manufacture of electrical machinery and apparatus – 1995 = 100 Fabrication de machines et appareils électriques – 1995 = 100	82
<b>1018</b>	Fahrzeugbau – 1995 = 100 Manufacture of transport equipment – 1995 = 100 Fabrication de matériels de transport – 1995 = 100	82
<b>1019</b>	Energieversorgung – 1995 = 100 Electricity, gas, steam and hot water supply – 1995 = 100 Production et distribution d'électricité, de gaz et de chaleur – 1995 = 100	83

**11 LÖHNE  
WAGES AND SALARIES  
SALAIRES**

<b>1101</b>	Stundenlöhne Industrie – nominal – 1996 = 100 Hourly wages industry – nominal – 1996 = 100 Salaires horaires industrie – nominaux – 1996 = 100	84
<b>1102</b>	Stundenlöhne Industrie – real – 1996 = 100 Hourly wages industry – in real terms – 1996 = 100 Salaires horaires industrie – réels – 1996 = 100	84



**ÉNERGIE  
ENERGY  
ÉNERGIE**

<b>12</b>	<b>ENERGIE ENERGY ÉNERGIE</b>	
<b>1201</b>	Steinkohleförderung – 1 000 t Coal production – 1 000 t Houille – production – 1 000 t	87
<b>1202</b>	Naturgasgewinnung – TJ Natural gas production – TJ Gaz naturel – production – TJ	87
<b>1203</b>	Rohölförderung – 1 000 t Crude oil production – 1 000 t Pétrole brut – production – 1 000 t	88
<b>1204</b>	Rohölverarbeitung in Raffinerien – 1 000 t Crude oil treated in refineries – 1 000 t Pétrole brut traité dans les raffineries – 1 000 t	88

<b>1205</b>	Elektrizität–Nettoerzeugung insgesamt – GWh Electricity – Total net production – GWh Électricité – production nette totale – GWh	89
<b>1206</b>	Bruttoinlandsverbrauch (alle Erzeugnisse) – 1 000 t RÖE Gross inland consumption (all products) –1 000 toe Consommation intérieure brute (tous produits) – 1 000 tep	89
<b>1207</b>	Einfuhren insgesamt (alle Erzeugnisse) – 1 000 RÖE Total imports (all products) – 1 000 toe Importations totales (tous produits) – 1 000 tep	90
<b>1208</b>	Ausfuhren insgesamt (alle Erzeugnisse) – 1 000 RÖE Total exports (all products) – 1 000 toe Exportations totales (tous produits) – 1 000 tep	90



**DIENSTLEISTUNGEN**  
**SERVICES**  
**SERVICES**

<b>13</b>	<b>EINZELHANDEL</b> <b>RETAIL TRADE</b> <b>COMMERCE DE DÉTAIL</b>	
<b>1301</b>	Absatzvolumen des Einzelhandels – 1995 = 100 – saisonbereinigt Volume of retail sales – 1995 = 100 – seasonally adjusted Volume des ventes dans le commerce de détail – 1995 = 100 – désaisonnalisé	93
<b>1302</b>	Absatzvolumen des Einzelhandels: Nahrungs–und Genußmittel – 1995 = 100 – saisonbereinigt Volume of retail sales: food, beverages and tobacco 1995 = 100 – seasonally adjusted Volume des ventes: alimentation, boissons, tabac –1995 = 100 – désaisonnalisé	93
<b>1303</b>	Absatzvolumen des Einzelhandels: Textilien, Bekleidung, Schuhe – 1995 = 100 Volume of retail sales: textile, clothing and footwear – 1995 = 100 Volume des ventes: textile, habillement et chaussures –1995 = 100	94
<b>1304</b>	Absatzvolumen des Einzelhandels: Haushaltsartikel – 1995 = 100 Volume of retail sales: household equipment – 1995 = 100 Volume des ventes: produits d'équipement du ménage – 1995 = 100	94
<b>1305</b>	Erstzulassung von Privatfahrzeugen und Kombiwagen – 1995 = 100 First registration of private and commercial cars – 1995 = 100 Premières immatriculations des voitures particulières et commerciales – 1995 = 100	95
<b>14</b>	<b>TOURISMUS</b> <b>TOURISM</b> <b>TOURISME</b>	
<b>1401</b>	Übernachtungen von inländischen Gästen in Hotels und ähnlichen Betrieben Nights of residents in hotels and similar establishments Nuitées des résidents dans les hôtels et établissements assimilés	96
<b>1402</b>	Übernachtungen von nicht–inländischen Gästen in Hotels und ähnlichen Betrieben Nights of non–residents in hotels and similar establishments Nuitées des non – résidents dans les hôtels et établissements assimilés	96
<b>1403</b>	Übernachtungen von inländischen Gästen in ergänzenden Beherbergungsbetrieben Nights of residents in supplementary accomodation establishments Nuitées des résidents dans les établissements complémentaires	97
<b>1404</b>	Übernachtungen von nicht–inländischen Gästen in ergänzenden Beherbergungsbetrieben Nights of non–residents in supplementary accomodation establishments Nuitées des non – résidents dans les établissements complémentaires	97





**LANDWIRTSCHAFTLICHE ERZEUGNISSE**  
**AGRICULTURAL PRODUCTS**  
**PRODUITS AGRICOLES**

**15 LANDWIRTSCHAFTLICHE ERZEUGNISSE**  
**AGRICULTURAL PRODUCTS**  
**PRODUITS AGRICOLES**

<b>1501</b>	Rind- und Kalbfleisch Schlachtungen – 1 000 t Schlachtgewicht Beef and veal slaughterings – 1 000 t carcass weight Viande bovine abattages – 1 000 t poids carcasse	101
<b>1502</b>	Schweinefleisch, Schlachtungen – 1 000 t Schlachtgewicht Pork slaughterings – 1 000 t carcass weight Viande porcine abattages – 1 000t poids carcasse	101
<b>1503</b>	Molkereibuttererzeugung – 1 000 t Dairy butter – production– 1 000 t Beurre de laiterie – production – 1 000 t	102
<b>1504</b>	Molkereibutter – Lagerbestände – 1 000 t Dairy butter – stocks – 1 000 t Beurre de laiterie – stocks – 1 000 t	102
<b>1505</b>	Magermilchpulvererzeugung – 1 000 t Skimmed milk powder – production – 1 000 t Lait écrémé en poudre – production – 1 000 t	103
<b>1506</b>	Magermilchpulver – Lagerbestände – 1000 t Skimmed milk powder – stocks – 1000 t Lait écrémé en poudre – stocks – 1000 t	103



**AUßENHANDEL**  
**EXTERNAL TRADE**  
**COMMERCE EXTÉRIEUR**

**16 AUßENHANDEL**  
**EXTERNAL TRADE**  
**COMMERCE EXTÉRIEUR**

<b>1601</b>	Ausfuhren insgesamt – Mio. ECU/EUR Total exports – Mio ECU/EUR Exportations totales – Mio ECU/EUR	106
<b>1602</b>	Einfuhren insgesamt – Mio. ECU/EUR Total imports – Mio ECU/EUR Importations totales – Mio ECU/EUR	106
<b>1603</b>	Handelsbilanz – Mio. ECU/EUR Total trade balances – Mio ECU/EUR Balances commerciales totales – Mio ECU/EUR	107

**17 INTRA-EU HANDEL**  
**INTRA-EU TRADE**  
**COMMERCE INTRA-UE**

<b>1701</b>	Intra-EU-Versendungen – Mio. ECU/EUR Intra-EU dispatches – Mio ECU/EUR Expéditions intra-UE – Mio ECU/EUR	108
<b>1702</b>	Intra-EU-Eingänge – Mio. ECU/EUR Intra-EU arrivals – Mio ECU/EUR Arrivées intra-UE – Mio ECU/EUR	108
<b>1703</b>	Intra-EU-Handelsbilanz – Mio. ECU/EUR Intra-EU trade balances – Mio ECU/EUR Balances commerciales intra-UE – Mio ECU/EUR	109 XI

<b>18</b>	<b>EXTRA-EU HANDEL EXTRA-EU TRADE COMMERCE EXTRA-UE</b>	
<b>1801</b>	Extra-EU-Ausfuhren – Mio. ECU/EUR Extra-EU exports – Mio ECU/EUR Exportations extra-UE – Mio ECU/EUR	110
<b>1802</b>	Extra-EU-Einfuhren – Mio. ECU/EUR Extra-EU imports – Mio ECU/EUR Importations extra-UE – Mio ECU/EUR	110
<b>1803</b>	Extra-EU-Handelsbilanz – Mio. ECU/EUR Extra-EU trade balances – Mio ECU/EUR Balances commerciales extra-UE – Mio ECU/EUR	111
<b>19</b>	<b>AUSSENHANDEL NACH PARTNERLÄNDERN EXTERNAL TRADE BY PARTNER COUNTRY COMMERCE EXTÉRIEUR PAR PAYS PARTENAIRE</b>	
<b>1901</b>	Ausfuhren nach den USA – Mio. ECU/EUR Exports to US – Mio ECU/EUR Exportations vers les États-Unis – Mio ECU/EUR	112
<b>1902</b>	Einfuhren aus den USA – Mio. ECU/EUR Imports from US – Mio ECU/EUR Importations depuis les États-Unis – Mio ECU/EUR	112
<b>1903</b>	Ausfuhren nach Japan – Mio. ECU/EUR Exports to Japan – Mio ECU/EUR Exportations vers le Japon – Mio ECU/EUR	113
<b>1904</b>	Einfuhren aus Japan – Mio. ECU/EUR Imports from Japan – Mio ECU/EUR Importations depuis le Japon – Mio ECU/EUR	113
<b>1905</b>	Ausfuhren in die Mittelmeerländer – Mio. ECU/EUR Exports to Mediterranean basin countries – Mio ECU/EUR Exportations vers les pays du bassin méditerranéen – Mio ECU/EUR	114
<b>1906</b>	Einfuhren aus den Mittelmeerländern – Mio. ECU/EUR Imports from Mediterranean basin countries – Mio ECU/EUR Importations depuis les pays du bassin méditerranéen – Mio ECU/EUR	114
<b>1907</b>	Ausfuhren in die OPEC-Staaten – Mio. ECU/EUR Exports to OPEC – Mio ECU/EUR Exportations vers les pays de l'OPEP – Mio ECU/EUR	115
<b>1908</b>	Einfuhren aus den OPEC-Staaten – Mio. ECU/EUR Imports from OPEC – Mio ECU/EUR Importations depuis les pays de l'OPEP – Mio ECU/EUR	115
<b>1909</b>	Ausfuhren in die NIC – Mio. ECU/EUR Exports to the NIC – Mio ECU/EUR Exportations vers les NPI – Mio ECU/EUR	116
<b>1910</b>	Einfuhren aus den NIC – Mio. ECU/EUR Imports from the NIC – Mio ECU/EUR Importations depuis les NPI – Mio ECU/EUR	116
<b>1911</b>	Ausfuhren in die AKP-Staaten – Mio. ECU/EUR Exports to the ACP countries – Mio ECU/EUR Exportations vers les pays ACP – Mio ECU/EUR	117
<b>1912</b>	Einfuhren aus den AKP-Staaten – Mio. ECU/EUR Imports from the ACP countries – Mio ECU/EUR Importations depuis les pays ACP – Mio ECU/EUR	117

<b>1913</b>	Ausfuhren in die lateinamerikanischen Staaten – Mio. ECU/EUR Exports to Latin American countries – Mio ECU/EUR Exportations vers les pays d'Amérique latine – Mio ECU/EUR	118
<b>1914</b>	Einfuhren aus den lateinamerikanischen Staaten – Mio. ECU/EUR Imports from Latin American countries – Mio ECU/EUR Importations depuis les pays d'Amérique latine – Mio ECU/EUR	118
<b>1915</b>	Ausfuhren in die MOEL – Mio. ECU/EUR Exports to the CEECS – Mio ECU/EUR Exportations vers les PECO – Mio ECU/EUR	119
<b>1916</b>	Einfuhren aus den MOEL – Mio. ECU/EUR Imports from the CEECS – Mio ECU/EUR Importations depuis les PECO – Mio ECU/EUR	119
<b>20</b>	<b>HANDEL NACH WAREN TRADE BY PRODUCT COMMERCE INTRA-UE PAR PRODUIT</b>	
<b>2001</b>	Nahrungs- und Genussmittel CTCI 0+1 – Versendungen – Mio. ECU/EUR Food, drink and tobacco CTCI 0+1 – Dispatches – Mio ECU/EUR Produits alimentaires, boissons et tabacs CTCI 0 + 1 – Expéditions – Mio ECU/EUR	120
<b>2002</b>	Nahrungs- und Genussmittel CTCI 0+1 – Eingänge – Mio. ECU/EUR Food, drink and tobacco CTCI 0+1 – Arrivals – Mio ECU/EUR Produits alimentaires, boissons et tabacs CTCI 0 + 1 – Arrivées – Mio ECU/EUR	120
<b>2003</b>	Nahrungs- und Genussmittel CTCI 0+1 – Ausfuhren – Mio. ECU/EUR Food, drink and tobacco CTCI 0+1 – Exports – Mio ECU/EUR Produits alimentaires, boissons et tabacs CTCI 0 + 1 – Exportations – Mio ECU/EUR	121
<b>2004</b>	Nahrungs- und Genussmittel CTCI 0+1 – Einfuhren – Mio. ECU/EUR Food, drink and tobacco CTCI 0+1 – Imports – Mio ECU/EUR Produits alimentaires, boissons et tabacs CTCI 0 + 1 – Importations – Mio ECU/EUR	121
<b>2005</b>	Rohstoffe CTCI 2+4 – Versendungen – Mio. ECU/EUR Raw materials CTCI 2+4 – Dispatches – Mio ECU/EUR Matières premières CTCI 2 + 4 – Expéditions – Mio ECU/EUR	122
<b>2006</b>	Rohstoffe CTCI 2+4 – Eingänge – Mio. ECU/EUR Raw materials CTCI 2+4 – Arrivals – Mio ECU/EUR Matières premières CTCI 2 + 4 – Arrivées – Mio ECU/EUR	122
<b>2007</b>	Rohstoffe CTCI 2+4 – Ausfuhren – Mio. ECU/EUR Raw materials CTCI 2+4 – Exports – Mio ECU/EUR Matières premières CTCI 2 + 4 – Exportations – Mio ECU/EUR	123
<b>2008</b>	Rohstoffe CTCI 2+4 – Einfuhren – Mio. ECU/EUR Raw materials CTCI 2+4 – Imports – Mio ECU/EUR Matières premières CTCI 2 + 4 – Importations – Mio ECU/EUR	123
<b>2009</b>	Energie CTCI 3 – Versendungen – Mio. ECU/EUR Energy CTCI 3 – Dispatches – Mio ECU/EUR Énergie CTCI 3 – Expéditions – Mio ECU/EUR	124
<b>2010</b>	Energie CTCI 3 – Eingänge – Mio. ECU/EUR Energy CTCI 3 – Arrivals – Mio ECU/EUR Énergie CTCI 3 – Arrivées – Mio ECU/EUR	124
<b>2011</b>	Energie CTCI 3 – Ausfuhren – Mio. ECU/EUR Energy CTCI 3 – Exports – Mio ECU/EUR Énergie CTCI 3 – Exportations – Mio ECU/EUR	125
<b>2012</b>	Energie CTCI 3 – Einfuhren – Mio. ECU/EUR Energy CTCI 3 – Imports – Mio ECU/EUR Énergie CTCI 3 – Importations – Mio ECU/EUR	125

<b>2013</b>	Chemische Erzeugnisse CTCI 5 – Versendungen – Mio. ECU/EUR Chemicals CTCI 5 – Dispatches – Mio ECU/EUR Produits chimiques CTCI 5 – Expéditions – Mio ECU/EUR	126
<b>2014</b>	Chemische Erzeugnisse CTCI 5 – Eingänge – Mio. ECU/EUR Chemicals CTCI 5 – Arrivals – Mio ECU/EUR Produits chimiques CTCI 5 – Arrivées – Mio ECU/EUR	126
<b>2015</b>	Chemische Erzeugnisse CTCI 5 – Ausfuhren – Mio. ECU/EUR Chemicals CTCI 5 – Exports – Mio ECU/EUR Produits chimiques CTCI 5 – Exportations – Mio ECU/EUR	127
<b>2016</b>	Chemische Erzeugnisse CTCI 5 – Einfuhren – Mio. ECU/EUR Chemicals CTCI 5 – Imports – Mio ECU/EUR Produits chimiques CTCI 5 – Importations – Mio ECU/EUR	127
<b>2017</b>	Maschinen und Fahrzeuge CTCI 7 – Versendungen – Mio. ECU/EUR Machinery and transport equipment CTCI 7 – Dispatches – Mio ECU/EUR Machines et matériels de transport CTCI 7 – Expéditions – Mio ECU/EUR	128
<b>2018</b>	Maschinen und Fahrzeuge CTCI 7 – Eingänge – Mio. ECU/EUR Machinery and transport equipment CTCI 7 – Arrivals – Mio ECU/EUR Machines et matériels de transport CTCI 7 – Arrivées – Mio ECU/EUR	128
<b>2019</b>	Maschinen und Fahrzeuge CTCI 7 – Ausfuhren – Mio. ECU/EUR Machinery and transport equipment CTCI 7 – Exports – Mio ECU/EUR Machines et matériels de transport CTCI 7 – Exportations – Mio ECU/EUR	129
<b>2020</b>	Maschinen und Fahrzeuge CTCI 7 – Einfuhren – Mio. ECU/EUR Machinery and transport equipment CTCI 7 – Imports – Mio ECU/EUR Machines et matériels de transport CTCI 7 – Importations – Mio ECU/EUR	129
<b>2021</b>	Andere verschiedene Fertigwaren CTCI 6+8 – Versendungen – Mio. ECU/EUR Other manufactured articles CTCI 6+8 – Dispatches – Mio ECU/EUR Autres articles manufacturés CTCI 6 + 8 – Expéditions – Mio ECU/EUR	130
<b>2022</b>	Andere verschiedene Fertigwaren CTCI 6+8 – Eingänge – Mio. ECU/EUR Other manufactured articles CTCI 6+8 – Arrivals – Mio ECU/EUR Autres articles manufacturés CTCI 6 + 8 – Arrivées – Mio ECU/EUR	130
<b>2023</b>	Andere verschiedene Fertigwaren CTCI 6+8 – Ausfuhren – Mio. ECU/EUR Other manufactured articles CTCI 6+8 – Exports – Mio ECU/EUR Autres articles manufacturés CTCI 6 + 8 – Exportations – Mio ECU/EUR	131
<b>2024</b>	Andere verschiedene Fertigwaren CTCI 6+8 – Einfuhren – Mio. ECU/EUR Other manufactured articles CTCI 6+8 – Imports – Mio ECU/EUR Autres articles manufacturés CTCI 6 + 8 – Importations – Mio ECU/EUR	131



**VERBRAUCHERPREISE**  
**CONSUMER PRICES**  
**PRIX À LA CONSOMMATION**

<b>21</b>	<b>HARMONISIERTE VERBRAUCHERPREISINDIZES</b> <b>HARMONISED INDICES OF CONSUMER PRICES</b> <b>INDICES HARMONISÉS DES PRIX À LA CONSOMMATION</b>	
<b>2101</b>	Gesamtindex – 1996 = 100 HICP (all-items index) – 1996 = 100 Indice d'ensemble – 1996 = 100	135
<b>2102</b>	Nahrungsmittel und alkoholfreie Getränke – 1996 = 100 Food and non-alcoholic beverages – 1996 = 100 Produits alimentaires et boissons non alcoolisées – 1996 = 100	135

<b>2103</b>	Alkoholische Getränke und Tabak – 1996 = 100 Alcoholic beverages and tobacco – 1996 = 100 Boissons alcoolisées et tabac – 1996 = 100	136
<b>2104</b>	Bekleidung und Schuhe – 1996 = 100 Clothing and footwear – 1996 = 100 Articles d'habillement et articles chaussants – 1996 = 100	136
<b>2105</b>	Wohnung, Wasser, Elektrizität, Gas und andere Brennstoffe – 1996 = 100 Housing, water, electricity, gas and other fuels – 1996 = 100 Logement, eau, électricité, gaz et autres combustibles – 1996 = 100	137
<b>2106</b>	Hausrat und laufende Instandhaltung des Hauses – 1996 = 100 Furnishings, household equipment and maintenance of the house – 1996 = 100 Ameublement, équipement ménager et entretien courant de la maison – 1996 = 100	137
<b>2107</b>	Gesundheitspflege – 1996 = 100 Health – 1996 = 100 Santé – 1996 = 100	138
<b>2108</b>	Verkehr – 1996 = 100 Transport – 1996 = 100 Transports – 1996 = 100	138
<b>2109</b>	Nachrichtenübermittlung – 1996 = 100 Communications – 1996 = 100 Communications – 1996 = 100	139
<b>2110</b>	Freizeit und Kultur – 1996 = 100 Recreation and culture – 1996 = 100 Loisirs et culture – 1996 = 100	139
<b>2111</b>	Bildungswesen – 1996 = 100 Education – 1996 = 100 Enseignement – 1996 = 100	140
<b>2112</b>	Hotels, Cafés und Restaurants – 1996 = 100 Hotels, cafés and restaurants – 1996 = 100 Hôtels, cafés et restaurants – 1996 = 100	140
<b>2113</b>	Verschiedene Waren und Dienstleistungen – 1996 = 100 Miscellaneous goods and services – 1996 = 100 Autres biens et services – 1996 = 100	141



**AGRARPREISINDIZES**  
**INDICES OF AGRICULTURAL PRICES**  
**INDICES DES PRIX AGRICOLES**

<b>22</b>	<b>ERZEUGERPREISE LANDWIRTSCHAFTLICHER PRODUKTE</b> <b>PRODUCER PRICES OF AGRICULTURAL PRODUCTS</b> <b>PRIX À LA PRODUCTION DE PRODUITS AGRICOLES</b>	
<b>2201</b>	Output insgesamt – nominaler Index – 1990 = 100 Output total – nominal indices – 1990 = 100 Output total – indices nominaux – 1990 = 100	145
<b>2202</b>	Output insgesamt – deflationierter Index – 1990 = 100 Output total – deflated indices – 1990 = 100 Output total – indices déflatées – 1990 = 100	145
<b>2203</b>	Pflanzliche Erzeugnisse – deflationierter Index – 1990 = 100 Crop products – deflated indices – 1990 = 100 Produits végétaux – indices déflatées – 1990 = 100	146
<b>2204</b>	Tiere und tierische Erzeugnisse – deflationierter Index – 1990 = 100 Animals and animal products – deflated indices – 1990 = 100 Animaux et produits animaux – indices déflatées – 1990 = 100	146

<b>23</b>	<b>EINKAUFSPREISE LANDWIRTSCHAFTLICHER BETRIEBSMITTEL PURCHASE PRICES OF THE MEANS OF AGRICULTURAL PRODUCTION PRIX D'ACHAT DES MOYENS DE PRODUCTION</b>	
<b>2301</b>	Input insgesamt (I+II) – nominaler Index – 1990 = 100 Input total (I+II) – nominal indices – 1990 = 100 Input total (I + II) – indices nominaux – 1990 = 100	147
<b>2302</b>	Input insgesamt (I+II) – deflationierter Index – 1990 = 100 Input total (I+II) – deflated indices – 1990 = 100 Input total (I+II) – indices déflatées – 1990 = 100	147
<b>2303</b>	Waren und Dienstleistungen des laufenden landwirtschaftlichen Verbrauchs (I) – 1990 = 100 Goods and services currently consumed in agriculture (I) – 1990 = 100 Biens et services de consommation courante de l'agriculture (I) – 1990 = 100	148
<b>2304</b>	Waren und Dienstleistungen landwirtschaftlicher Investitionen (II) – 1990 = 100 Goods and services contributing to agricultural investment (II) – 1990 = 100 Biens et services concourant aux investissements de l'agriculture (II) – 1990 = 100	148
	<b>FINANZSTATISTIKEN FINANCIAL STATISTICS STATISTIQUES FINANCIÈRES</b>	
<b>24</b>	<b>WECHSELKURSE EXCHANGE RATES TAUX DE CHANGE</b>	
<b>2401</b>	Wechselkurs (Durchschnitt) – 1 EUR = ... Exchange rate (mean) – EUR 1 = ... Taux de change (moyenne) – 1 EUR = ...	151
<b>2402</b>	Wechselkurs (Durchschnitt) – 1 USD = ... Exchange rate (mean) – USD 1 = ... Taux de change (moyenne) – 1 USD = ...	151
<b>2403</b>	Nominaler effektiver Wechselkurs (Durchschnitt) – 1990 = 100 Index of nominal effective exchange rates (mean) – 1990 = 100 Taux de change effectif nominal (moyenne) – 1990 = 100	152
<b>2404</b>	Realer effektiver Wechselkurs (Durchschnitt) – 1990 = 100 Index of real effective exchange rates (mean) – 1990 = 100 Taux de change effectif réel (moyenne) – 1990 = 100	152
<b>25</b>	<b>ZINSSÄTZE UND GELDVOLUMEN INTEREST RATES AND MONEY SUPPLY TAUX D'INTÉRÊT ET MASSE MONÉTAIRE</b>	
<b>2501</b>	Tagesgeldsatz (Durchschnitt) – % Day-to-day money rate (mean) – % Taux de l'argent au jour le jour (moyenne) – %	153
<b>2502</b>	Referenzzinssatz der Zentralbank (Periodenende) – % Central bank reference rate (end of period) – % Taux de référence de la Banque centrale (fin de période) – %	153
<b>2503</b>	Dreimonatsgeld (Durchschnitt) – % Three-month money market rate (mean) – % Taux d'intérêt du marché monétaire à trois mois (moyenne) – %	154
<b>2504</b>	Leihzinssätze der Handelsbanken (Durchschnitt) – % Commercial bank lending rate (mean) – % Taux d'emprunt auprès des banques commerciales (moyenne) – %	154

2505	Einlagenzinssätze der Handelsbanken (Durchschnitt) – % Commercial bank deposit rate (mean) – % Taux de dépôt auprès des banques commerciales (moyenne) – %	155
2506	Geldvolumen: M1 (Periodenende) – T/T–12 % Money supply: M1 (end of period) – T/T–12 % Disponibilités monétaires: M1 (fin de période) – T/T–12 %	155
2507	Geldvolumen: M2 (Periodenende) – T/T–12 % Money supply: M2 (end of period) – T/T–12 % Disponibilités monétaires: M2 (fin de période) – T/T–12 %	156
2508	Geldvolumen: M3 (Periodenende) – T/T–12 % Money supply: M3 (end of period) – T/T–12 % Disponibilités monétaires: M3 (fin de période) – T/T–12 %	156
<b>26</b>	<b>AKTIENKURSE UND RENDITE</b> <b>SHARE PRICES AND YIELDS</b> <b>COURS DES ACTIONS ET RENDEMENTS</b>	
2601	Börsenkapitalisierung – Mrd. EUR Market capitalisation – Mrd EUR Capitalisation boursière – Mrd EUR	157
2602	Aktienkursindex (Durchschnitt) – 1995 = 100 Index of share prices (mean) – 1995 = 100 Indice du cours des actions (moyenne) – 1995 = 100	157
2603	Anleihen des öffentlichen Sektors, Rendite – % Yield on fixed interest government bond – % Obligations du secteur public, rendement – %	158
<b>12</b>	<b>ZAHLUNGSBILANZ</b> <b>BALANCE OF PAYMENTS</b> <b>BALANCE DES PAIEMENTS</b>	
<b>27</b>	<b>ZAHLUNGSBILANZ</b> <b>BALANCE OF PAYMENTS</b> <b>BALANCE DES PAIEMENTS</b>	
2701	Leistungsbilanz Current account Compte des transactions courantes	161
2702	Waren Goods Biens	161
2703	Dienstleistungen Services Services	161
2704	Einkommen Income Revenus	162
2705	Laufende Übertragungen Current transfers Transferts courants	162

<b>2706</b>	Waren – Einnahmen – Mio. ECU Goods – credit – Mio ECU Biens – crédit – Mio ECU	163
<b>2707</b>	Waren – Ausgaben – Mio. ECU Goods – debit – Mio ECU Biens – débit – Mio ECU	163
<b>2708</b>	Waren – Saldo – Mio ECU Goods – net – Mio ECU Biens – solde – Mio ECU	163
<b>2709</b>	Dienstleistungen – Einnahmen – Mio. ECU Services – credit – Mio ECU Services – crédit – Mio ECU	164
<b>2710</b>	Dienstleistungen – Ausgaben – Mio. ECU Services – debit – Mio ECU Services – débit – Mio ECU	164
<b>2711</b>	Dienstleistungen – Saldo – Mio. ECU Services – net – Mio ECU Services – solde – Mio ECU	164
<b>2712</b>	Verkehr – Einnahmen – Mio. ECU Transport – credit – Mio ECU Transport – crédit – Mio ECU	165
<b>2713</b>	Verkehr – Ausgaben – Mio. ECU Transport – debit – Mio ECU Transport – débit – Mio ECU	165
<b>2714</b>	Verkehr – Saldo – Mio. ECU Transport – net – Mio ECU Transport – solde – Mio ECU	165
<b>2715</b>	Reisen – Einnahmen – Mio. ECU Travel – credit – Mio ECU Voyages – crédit – Mio ECU	166
<b>2716</b>	Reisen – Ausgaben – Mio. ECU Travel – debit – Mio ECU Voyages – débit – Mio ECU	166
<b>2717</b>	Reisen – Saldo – Mio. ECU Travel – net – Mio ECU Voyages – solde – Mio ECU	166
<b>2718</b>	Sonstige Dienstleistungen – Einnahmen – Mio. ECU Other services – credit – Mio ECU Autres services – crédit – Mio ECU	167
<b>2719</b>	Sonstige Dienstleistungen – Ausgaben – Mio. ECU Other services – debit – Mio ECU Autres services – débit – Mio ECU	167
<b>2720</b>	Sonstige Dienstleistungen – Saldo – Mio. ECU Other services – net – Mio ECU Autres services – solde – Mio ECU	167



---

<b>2721</b>	Leistungsbilanw und Vermögensübertragungen – Einnahmen Current and capital account – credit Compte courant et de capital – crédit	168
<b>2722</b>	Leistungsbilanw und Vermögensübertragungen – Ausgaben Current and capital account – debit Compte courant et de capital – débit	168
<b>2723</b>	Leistungsbilanw und Vermögensübertragungen – Saldo Current and capital account – net Compte courant et de capital – solde	168

---

<b>2724</b>	Direktinvestitionen – Saldo – Mio ECU Direct investment – net – Mio ECU Investissements directs – solde – Mio ECU	169
<b>2725</b>	Fehler und Auslassungen – Saldo – Mio ECU Errors and omissions – net – Mio ECU Erreurs et omissions – solde – Mio ECU	169

---

Informationen zur Methodologie können bei folgenden Personen angefordert werden:  
 Information on methodology can be obtained from the following persons:  
 Des informations sur la méthodologie peuvent être obtenues auprès des personnes suivantes:

<b>Volkswirtschaftliche Gesamtrechnungen</b> <b>National accounts</b> <b>Comptes nationaux</b>	Gian – Luigi MAZZI (B2) Roberto BARCELLAN (B2)
<b>Beschäftigung</b> <b>Employment</b> <b>Emploi</b>	Ana FRANCO (E1) Günter SCHAEFER (D3)
<b>Arbeitslosigkeit</b> <b>Unemployment</b> <b>Chômage</b>	André PERSENAIRE (E1)
<b>Industrie</b> <b>Industry</b> <b>Industrie</b>	Günter SCHAEFER (D3)
<b>Löhne</b> <b>Wages and salaries</b> <b>Salaires</b>	Veijo Ismo RITOLA (E1)
<b>Energie</b> <b>Energy</b> <b>Énergie</b>	Peter TAVOULARIDIS (F4)
<b>Einzelhandel</b> <b>Retail trade</b> <b>Commerce de détail</b>	Günter SCHAEFER (D3)
<b>Tourismus</b> <b>Tourism</b> <b>Tourisme</b>	Sofia ERIKSSON (D2)
<b>Landwirtschaftliche Erzeugnisse</b> <b>Agricultural products</b> <b>Produits agricoles</b>	Francis WEILER (F2)
<b>Außenhandel</b> <b>External trade</b> <b>Commerce extérieur</b>	Tim ALLEN (C4)
<b>Verbraucherpreise</b> <b>Consumer prices</b> <b>Prix à la consommation</b>	Carsten OLLSSON (B3)
<b>Agrarpreisindizes</b> <b>Indices of agricultural prices</b> <b>Indices des prix agricoles</b>	Garry MAHON (F1)
<b>Finanzstatistiken</b> <b>Financial statistics</b> <b>Statistiques financières</b>	Olivier DELOBBE (B4) Sheldon WARTON – WOODS (B4)
<b>Zahlungsbilanz</b> <b>Balance of payments</b> <b>Balance des paiements</b>	Maurizio CAPACCIOLI (B5) Nikos CHRYSSANTHOU (B5)

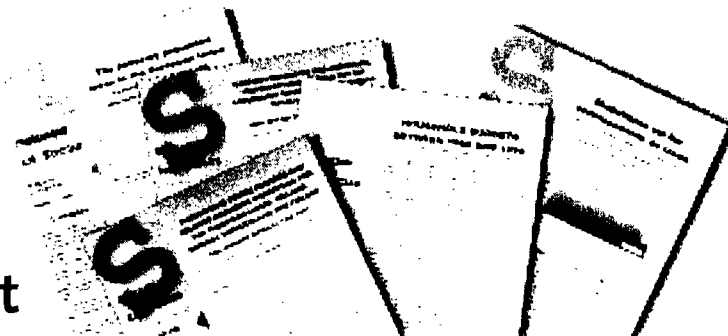

## **DE** Statistik kurzgefaßt

---

„Statistik kurzgefaßt“: Wissen, verstehen und auf sicherer Grundlage entscheiden anhand von:

- ★ harmonisierten, zuverlässigen und vergleichbaren Daten für alle Mitgliedstaaten der Europäischen Union,
- ★ klaren und präzisen Kommentaren und Analysen,
- ★ leichtverständlichen Abbildungen und Karten.

Die Preise können bei den Data-Shop-Vertriebsstellen angefragt werden (Verzeichnis am Ende der Veröffentlichung).

## **EN** Statistics in focus

---

Statistics in focus: find out, understand and decide in confidence with:

- ★ harmonized, reliable and comparable data;
- ★ clear and concise comments and analyses;
- ★ charts and maps easy to understand.

Prices on request from the Data Shop network (see end of the publication).

## **FR** Statistiques en bref

---

Statistiques en bref: trouver, comprendre et décider, en confiance, grâce à:

- ★ des données harmonisées, fiables et comparables;
- ★ des commentaires clairs et concis;
- ★ des graphiques ou à des cartes.

Pour connaître les prix, s'adresser au réseau de Data Shops (voir à la fin de la publication).



## Eurostat-Schlüsseldaten .....

Das Europa von heute verstehen, um für das Europa von morgen zu planen

### **New Cronos:**

Diese Datenbank umfaßt über 160 Millionen makroökonomische und sozialstatistische Daten. Sie wurde geschaffen, um den Entscheidungsträgern qualitativ hochwertige statistische Daten zur Verfügung zu stellen.

### **Comext:**

die Datenbank für die Statistik über den Außenhandel der EU und den Handel zwischen den Mitgliedstaaten. Zu finden sind 11 000 Erzeugnisse jährlich für alle Partnerländer (etwa 250).

Für weitere Informationen wenden Sie sich an das Data-Shop-Vertriebsnetz oder die Internet-Site von Eurostat ([www.europa.eu.int/comm/eurostat/](http://www.europa.eu.int/comm/eurostat/)).



## Eurostat essentials .....

Understand today's Europe to anticipate the future better

### **New Cronos:**

More than 160 million items of data in this macroeconomic and social database are available to all those who need high-quality statistical information for decision-making.

### **Comext:**

the database for statistics on the European Union's external trade and trade between Member States. 11000 products by year are covered with all partner countries (more or less 250).

For further information, contact the Eurostat Data Shop network or visit us on the Internet at: [www.europa.eu.int/comm/eurostat/](http://www.europa.eu.int/comm/eurostat/)



## L'essentiel de l'actualité statistique européenne .....

Comprendre l'Europe d'aujourd'hui pour mieux anticiper l'avenir

### **New Cronos:**

plus de 160 millions de données dans cette base de données macroéconomique et sociale créée à l'intention de tous ceux qui ont besoin d'informations statistiques de haute qualité pour prendre des décisions.

### **Comext:**

la base de données des statistiques sur le commerce extérieur de l'Union européenne et les échanges entre les États membres. Couvre 11 000 produits échangés chaque année avec tous les pays partenaires (environ 250).

Pour plus d'informations, veuillez contacter le réseau de Data Shops d'Eurostat ou consulter notre site Internet ([www.europa.eu.int/comm/eurostat/](http://www.europa.eu.int/comm/eurostat/)).

# Kostenlose Informationsquellen

## Free information sources

## Sources d'information gratuites.....

★ *Statistische Referenzen* — Kurzinformationen zu den Produkten und Diensten von Eurostat (Jahresabonnement/4 Ausgaben).

Ich möchte dieses kostenlose Produkt erhalten in:

*Statistical references* — the information letter on Eurostat products and services (yearly subscription/ 4 issues).

I would like to receive this free product in:

*Références statistiques* — La note d'information sur les produits et services d'Eurostat (abonnement annuel/4 numéros)

Je voudrais recevoir ce produit gratuit en:

DE  EN  FR

★ *Eurostat-Minikatalog* — Eurostats-Referenzkatalog. Ich möchte dieses kostenlose Produkt erhalten in:

*Eurostat Mini guide* — Eurostat's reference catalogue. I would like to receive this free product in:

*Mini-guide Eurostat* — Catalogue de référence d'Eurostat. Je voudrais recevoir ce produit gratuit en:

DE  EN  FR

★ *Begegnung in Zahlen* — eine Kurzfassung des Jahrbuchs von Eurostat. Ich möchte dieses kostenlose Produkt erhalten in (!):

*Facts through figures* — A summary of the Eurostat Yearbook. I would like to receive this free product in (!):

*Des chiffres pour se connaître* — Une synthèse de l'annuaire Eurostat. Je voudrais recevoir ce produit gratuit en (!):

ES  DA  DE  EL  FI  EN  FR  IT  NL  PT  FI  SV  IS  NO

(!) *Solange Vorrat reicht* — *As long as stock lasts* — *Dans la limite des stocks disponibles*

Herr/MR/M.  Frau/MRS/MME  MS/MLLE (Bitte Blockschrift verwenden/Please use block capitals/veuillez écrire en lettres capitales)

Name/Name/Nom: \_\_\_\_\_ Vorname/Forename/Prénom: \_\_\_\_\_

Firma/Firm/Société: \_\_\_\_\_ Abteilung/Department /Service: \_\_\_\_\_

Adresse/Address/Adresse: \_\_\_\_\_

PLZ/Postcode/Code postal: \_\_\_\_\_

Stadt/City/Ville: \_\_\_\_\_ Land /Country/Pays: \_\_\_\_\_

Tel./Tél. \_\_\_\_\_ Fax \_\_\_\_\_ E-Mail: \_\_\_\_\_

### In welchem Bereich sind Sie tätig:

- Bildung und Ausbildung
- Europäische Einrichtung
- Politik (Botschaft, Ministerium, Verwaltung)
- Außereuropäischer Statistikdienst
- Private Verwendung
- Unternehmen
- Informationsanbieter (Informationsdienst, Medien, Beratung, Buchhandlung, Bibliothek ...)
- Europäischer Statistikdienst
- Sonstiges (bitte genauer angeben): \_\_\_\_\_

### Please indicate your market sector:

- Education/Training
- European institution
- Politics (embassy, ministry, administration)
- Non-European statistics service
- Private user
- Enterprise
- Information brokerage (information service, media, consultancy, bookshop, library, etc.)
- European statistics service
- Other (please specify): \_\_\_\_\_

### Veillez indiquer votre secteur d'activité:

- éducation/formation
- institutions européennes
- politique (ambassade, ministère, administration)
- service statistique non européen
- utilisateur privé
- entreprise
- courtage d'informations (service d'information, média, consultant, librairie, bibliothèque...)
- service statistique européen
- autre(s) (veuillez préciser): \_\_\_\_\_

ORT: \_\_\_\_\_

DATUM: \_\_\_\_\_

UNTERSCHRIFT: \_\_\_\_\_

PLACE: \_\_\_\_\_

DATE: \_\_\_\_\_

SIGNATURE: \_\_\_\_\_

LIEU: \_\_\_\_\_

DATE: \_\_\_\_\_

SIGNATURE: \_\_\_\_\_

Bitte an den Data Shop oder die Verkaufsstelle Ihrer Wahl zurückschicken.

Weitere Informationen finden sich auf der Internet-Site unter [www.europa.eu.int/comm/eurostat/](http://www.europa.eu.int/comm/eurostat/)

To be returned to the Data Shop or sales office of your choice.

Please do not hesitate to visit our Internet site at: [www.europa.eu.int/comm/eurostat/](http://www.europa.eu.int/comm/eurostat/) should you require further information.

À renvoyer à un Data Shop ou au bureau de vente de votre choix.

N'hésitez pas à visiter notre site Internet pour toute demande d'information [www.europa.eu.int/comm/eurostat/](http://www.europa.eu.int/comm/eurostat/)

# ..... Eurostat Data Shops

## **BELGIQUE/BELGIË**

Eurostat Data Shop  
Bruxelles / Brussel  
Planistat Belgique  
124 Rue du Commerce  
Handelsstraat 124  
B-1000 Bruxelles/Brussel  
Tel. (32-2) 234 67 50  
Fax (32-2) 234 67 51  
E-mail: datashop@planistat.be

## **DANMARK**

Danmarks Statistik  
Bibliotek og Information  
Eurostat Data Shop  
Sejrgade 11  
DK - 2100 KØBENHAVN Ø  
Tel. (45-39) 17 30 30  
Fax (45-39) 17 30 03  
E-mail : bib@dst.dk

## **DEUTSCHLAND**

Statistisches Bundesamt  
Eurostat Data Shop Berlin  
Otto-Braun-Straße 70-72  
D - 10178 BERLIN  
Tel. (49-30) 2324 6427/28  
Fax (49-30) 2324 6430  
E-mail:  
datashop@statistik-bund.de

## **ESPAÑA**

INE  
Eurostat Data Shop  
Paseo de la Castellana 183  
Oficina 009  
Entrada por Estébanez  
Calderón  
E - 28046 MADRID  
Tel. (34-91) 583 91 67  
Fax (34-91) 579 71 20  
E-mail:  
datashop.eurostat@ine.es

## **FRANCE**

INSEE Info Service  
Eurostat Data Shop  
195, rue de Bercy  
Tour Gamma A  
F - 75582 PARIS CEDEX 12  
Tel. (33-1) 53 17 88 44  
Fax (33-1) 53 17 88 22  
E-mail : datashop@insee.fr

## **ITALIA — ROMA**

ISTAT — Centro di Informazione  
Statistica — Sede di Roma  
Eurostat Data Shop  
Via Cesare Balbo 11a  
I - 00184 ROMA  
Tel. (39-06) 46 73 31 02/06  
Fax (39-06) 46 73 31 01/07  
E-mail: dipdiff@istat.it

## **ITALIA — MILANO**

ISTAT — Ufficio Regionale per la  
Lombardia  
Eurostat Data Shop  
Via Fieno 3  
I - 20123 MILANO  
Tel. (39-02) 8061 32 460  
Fax (39-02) 8061 32 304  
E-mail: Mileuro@tin.it

## **LUXEMBOURG**

Eurostat Data Shop Luxembourg  
BP 453  
L - 2014 LUXEMBOURG  
4, rue A. Weicker  
L - 2721 LUXEMBOURG  
Tel. (352) 43 35 22-51  
Fax (352) 43 35 22 221  
E-mail:  
dslux@eurostat.datashop.lu

## **NEDERLAND**

Statistics Netherlands  
Eurostat Data Shop - Voorburg  
po box 4000  
NL - 2270 JM VOORBURG  
Tel. (31-70) 337 49 00  
Fax (31-70) 337 59 84  
E-mail: datashop@cbs.nl

## **PORTUGAL**

Eurostat Data Shop Lisboa  
INE / Serviço de Difusão  
Av. António José de Almeida, 2  
P - 1000-043 LISBOA  
Tel. (351-21) 842 61 00  
Fax (351-21) 842 63 64  
E-mail: data.shop@ine.pt

## **SUOMI/FINLAND**

Statistics Finland  
Eurostat Data Shop Helsinki  
Tilastokirjasto  
PL 2B  
00022 Tilastokeskus  
Työpajakatu 13 B, 2 krs,  
Helsinki  
Tel. (358-9) 1734 22 21  
Fax (358-9) 1734 22 79  
E-mail: datashop.tilastokeskus@  
tilastokeskus.fi  
Internet:  
<http://www.tilastokeskus.fi/tk/kk/datashop.html>

## **SVERIGE**

Statistics Sweden  
Information service  
Eurostat Data Shop  
Karlavägen 100  
Box 24 300  
S - 104 51 STOCKHOLM  
Tel. (46-8) 5069 48 01  
Fax (46-8) 5069 48 99  
E-mail : infoservice@scb.se  
URL: [http://www.scb.se/info/  
datashop/eudatashop.asp](http://www.scb.se/info/datashop/eudatashop.asp)

## **UNITED KINGDOM**

Eurostat Data Shop  
Enquiries & advice and  
publications  
Office for National Statistics  
Customers and Electronic  
Services  
Unit B1/05  
1 Drummond Gate  
UK - LONDON SW1V 2QQ  
Tel. (44-171) 533 56 76  
Fax (44-1633) 81 27 62  
E-mail:  
eurostat.datashop@ons.gov.uk

Electronic Data Extractions,  
enquiries & advice  
r.cade

1L Mountjoy Research Centre  
University of Durham  
UK-Durham DH1 3SW  
Tel. (44-191) 374 7350  
Fax (44-191) 384 4971  
E-mail: r-cade@dur.ac.uk  
Internet: [http://www-  
rcade.dur.ac.uk](http://www-rcade.dur.ac.uk)

## **NORGE**

Statistics Norway  
Library and Information Centre  
Eurostat Data Shop  
Kongens gate 6  
P.O.Box 8131 Dep.  
N-0033 OSLO  
Tel. (47-22) 86 46 43  
Fax (47-22) 86 45 04  
E-mail: Datashop@ssb.no

## **SCHWEIZ/SUISSE/SVIZZERA**

Statistisches Amt des Kantons  
Zürich  
Eurostat Data Shop  
Bleicherweg 5  
CH-8090 Zürich  
Tel. (41-1) 225 12 12  
Fax (41-1) 225 12 99  
E-mail: datashop@zh.ch  
Internet:  
<http://www.zh.ch/statistik>

## **UNITED STATES OF AMERICA**

Haver Analytics  
Eurostat Data Shop  
60 East 42nd Street  
Suite 3310  
NEW YORK, NY 10165  
Tel. (1-212) 986 9300  
Fax (1-212) 986 5857  
E-mail: eurodata@haver.com

## **EUROSTAT HOMEPAGE**

[www.europa.eu.int/comm/eurostat/](http://www.europa.eu.int/comm/eurostat/)

## **MEDIA SUPPORT EUROSTAT**

(Nur für Journalisten —  
only for professional journalists —  
seulement pour les journalistes  
professionnels)  
Postanschrift — Postal address —  
Adresse postale:  
Bâtiment Jean Monnet  
L-2920 LUXEMBOURG  
Bâtiment Bech — A3/48  
5, rue Alphonse Weicker  
L-2721 Luxembourg  
Tel. (352) 43 01-33408  
Fax (352) 43 01-32649  
E-Mail: [media.support@cec.eu.int](mailto:media.support@cec.eu.int)

**BELGIQUE/BELGIE**

**Jean De Lanoy**  
Avenue du Roi 202/Koningslaan 202  
B-1190 Bruxelles/Brussel  
Tel. (32-2) 538 43 08  
Fax (32-2) 538 08 41  
E-mail jean.de.lanoy@infoboard.be  
URL http://www.jean-de-lanoy.be

**La librairie européenne/  
De Europese Boekhandel**

Rue de la Loi 244/Welstraat 244  
B-1040 Bruxelles/Brussel  
Tel (32-2) 295 26 39  
Fax (32-2) 735 08 60  
E-mail mail@libeurop.be  
URL http://www.libeurop.be

**Moniteur belge/Belgisch Staatsblad**

Rue de Louvain 40-42/Leuvenseweg 40-42  
B-1000 Bruxelles/Brussel  
Tel (32-2) 552 22 11  
Fax (32-2) 511 01 84

**DANMARK**

**J. H. Schultz Information A/S**

Herstedvång 12  
DK-2620 Albertslund  
Tlf (45) 43 63 23 00  
Fax (45) 43 63 19 69  
E-mail schultz@schultz.dk  
URL http://www.schultz.dk

**DEUTSCHLAND**

**Bundesanzeiger Verlag GmbH**

Vertriebsabteilung  
Amsterdamer Straße 192  
D-50735 Köln  
Tel (49-221) 97 66 80  
Fax (49-221) 97 66 82 78  
E-Mail vertrieb@bundesanzeiger.de  
URL http://www.bundesanzeiger.de

**ΕΛΛΑΔΑ/GREECE**

**G. C. Eleftheroudakis SA**

International Bookstore  
Panepistimou 17  
GR-10564 Athina  
Tel. (30-1) 331 41 80/1/2/3/4/5  
Fax (30-1) 323 98 21  
E-mail elebooks@netor.gr

**ESPAÑA**

**Boletín Oficial del Estado**

Tratado, 27  
E-28071 Madrid  
Tel. (34) 915 38 21 11 (Libros).  
Tel. (34) 913 84 17 15 (Suscrp.)  
Fax (34) 915 38 21 21 (Libros).  
Tel. (34) 913 84 17 14 (Suscrp.)  
E-mail: clientes@com.boe.es  
URL http://www.boe.es

**Mundi Prensa Libros, SA**

Castelló, 37  
E-28001 Madrid  
Tel. (34) 914 36 37 00  
Fax (34) 915 75 39 98  
E-mail: lbrena@mundiprensa.es  
URL http://www.mundiprensa.com

**FRANCE**

**Journal officiel**

Service des publications des CE  
26, rue Desaix  
F-75727 Paris Cedex 15  
Tel. (33) 1 40 58 77 31  
Fax (33) 1 40 58 77 00  
E-mail: europublications@journal-officiel.gouv.fr  
URL: http://www.journal-officiel.gouv.fr

**IRELAND**

**Government Supplies Agency**

Publications Section  
4-5 Harcourt Road  
Dublin 2  
Tel. (353-1) 661 31 11  
Fax (353-1) 475 27 60  
E-mail: opw@iol.ie

**ITALIA**

**Licosa SpA**

Via Duca di Calabria, 1/1  
Casella postale 552  
I-50125 Firenze  
Tel. (39) 055 64 83 1  
Fax (39) 055 64 12 57  
E-mail: licosa@licosa.com  
URL: http://www.licosa.com

**LUXEMBOURG**

**Messageries du livre SARL**

5, rue Raiffaisen  
L-2411 Luxembourg  
Tel. (352) 40 10 20  
Fax (352) 49 06 61  
E-mail: mail@mdl.lu  
URL: http://www.mdl.lu

**NETERLAND**

**SDU Servicecentrum Uitgevers**

Christoffel Plantijnstraat 2  
Postbus 2014  
2500 EA Den Haag  
Tel. (31-70) 378 98 80  
Fax (31-70) 378 97 83  
E-mail: sdu@sdu.nl  
URL: http://www.sdu.nl

**ÖSTERREICH**

**Manz'sche Verlags- und**

**Universitätsbuchhandlung GmbH**  
Kohlmarkt 16  
A-1014 Wien  
Tel (43-1) 53 16 11 00  
Fax (43-1) 53 16 11 67  
E-Mail: bestellen@manz.co.at  
URL: http://www.manz.at

**PORTUGAL**

**Distribuidora de Livros Bertrand Ld.ª**

Grupo Bertrand, SA  
Rua das Terras das Vales, 4-A  
Apartado 60037  
P-2700 Amadora  
Tel (351) 214 95 87 87  
Fax (351) 214 96 02 55  
E-mail: db@ip.pt

**Imprensa Nacional-Casa da Moeda, SA**

Rua da Escola Politecnica n.º 135  
P-1250-100 Lisboa Codex  
Tel (351) 213 94 57 00  
Fax (351) 213 94 57 50  
E-mail: spoce@incm.pt  
URL: http://www.inc.mpt

**SUOMI/FINLAND**

**Akateeminen Kirjakauppa/  
Akademiska Bokhandeln**

Keskuskatu 1/Centralgatan 1  
PL/PB 128  
FIN-00101 Helsinki/Helsingfors  
P.öfn (358-9) 121 44 18  
F.äx (358-9) 121 44 35  
Sähköposti: sps@akateeminen.com  
URL: http://www.akateeminen.com

**SVERIGE**

**BTJ AB**

Traktorvagen 11  
S-221 82 Lund  
Tlf (46-46) 18 00 00  
Fax (46-46) 30 79 47  
E-post: btjeu-pub@btj.se  
URL: http://www.btj.se

**UNITED KINGDOM**

**The Stationery Office Ltd**

Orders Department  
PO Box 276  
London SW8 5DT  
Tel. (44-171) 870 60 05-522  
Fax (44-171) 870 60 05-533  
E-mail: book.orders@hso.co.uk  
URL: http://www.tsonline.co.uk

**ISLAND**

**Bokabud Larusar Blöndal**

Skolavörðstíg, 2  
IS-101 Reykjavík  
Tel. (354) 552 55 40  
Fax (354) 552 55 60  
E-mail bokabud@simnet.is

**NORGE**

**Swets Norge AS**

Ostenjoveien 18  
Boks 6512 Etterstad  
N-0606 Oslo  
Tel. (47-22) 97 45 00  
Fax (47-22) 97 45 45  
E-mail: kytterid@swets.nl

**SCHWEIZ/SUISSE/SVIZZERA**

**Euro Info Center Schweiz**

c/o OSEC  
Stampfenbachstraße 85  
PF 492  
CH-8035 Zürich  
Tel. (41-1) 365 53 15  
Fax (41-1) 365 54 11  
E-mail: eics@osec.ch  
URL: http://www.osec.ch/eics

**BÄLGARIJA**

**Europress Euromedia Ltd**

59, blvd Vitoshka  
BG-1000 Sofia  
Tel. (359-2) 980 37 66  
Fax (359-2) 980 42 30  
E-mail: Milena@mbox.cit.bg

**ČESKÁ REPUBLIKA**

**ÚSIS**

NIS-prodejná  
Havelskova 22  
CZ-130 00 Praha 3  
Tel. (420-2) 24 23 14 86  
Fax (420-2) 24 23 11 14  
E-mail: voidanovaj@usiscr.cz  
URL: http://usiscr.cz

**CYPRUS**

**Cyprus Chamber of Commerce and Industry**

PO Box 1455  
CY-1509 Nicosia  
Tel. (357-2) 66 95 00  
Fax (357-2) 66 10 44  
E-mail: demetrap@ccci.org.cy

**EESTI**

**Eesti Kaubandus-Tööstuskoda**

(Estonian Chamber of Commerce and Industry)  
Toom-Kooli 17  
EE-0001 Tallinn  
Tel. (372) 646 02 44  
Fax (372) 646 02 45  
E-mail: einfo@koda.ee  
URL: http://www.koda.ee

**HRVATSKA**

**MediTrade Ltd**

Pavla Hatza 1  
HR-10000 Zagreb  
Tel (385-1) 481 94 11  
Fax (385-1) 481 94 11

**MAGYARORSZAG**

**Euro Info Service**

Hungexpo Europa Haz  
PO Box 44  
H-1441 Budapest  
Tel (36-1) 264 82 70  
Fax (36-1) 264 82 75  
E-mail: euroinfo@euroinfo.hu  
URL: http://www.euroinfo.hu

**MALTA**

**Miller Distributors Ltd**

Malta International Airport  
PO Box 25  
Luqa LQA 05  
Tel (356) 66 44 88  
Fax (356) 67 67 99  
E-mail: gwirth@usa.net

**POLSKA**

**Ars Polona**

Krakowskie Przedmiescie 7  
Skr. pocztowa 1001  
PL-00-950 Warszawa  
Tel. (48-22) 826 12 01  
Fax (48-22) 826 62 40  
E-mail: books119@arspolona.com.pl

**ROMÂNIA**

**Euromedia**

Strada Franceza Nr 44 sector 3  
RO-70749 Bucuresti  
Tel. (40-1) 315 44 03  
Fax (40-1) 315 44 03  
E-mail: mnedelcu@pcnet.pcnet.ro

**ROSSIYA**

**CCEC**

60-letiya Oktyabrya Av 9  
117312 Moscow  
Tel. (7-095) 135 52 27  
Fax (7-095) 135 52 27

**SLOVAKIA**

**Centrum VTI SR**

Nam Slobody, 19  
SK-81223 Bratislava  
Tel. (421-7) 54 41 83 64  
Fax (421-7) 54 41 83 64  
E-mail: europ@lbb1.slk.stuba.sk  
URL: http://www.slk.stuba.sk

**SLOVENIJA**

**Gospodarski Vestnik**

Dunajska cesta 5  
SLO-1000 Ljubljana  
Tel. (386) 613 09 16 40  
Fax (386) 613 09 16 45  
E-mail: europ@gvestnik.si  
URL: http://www.gvestnik.si

**TURKIYE**

**Dünya İnfotel AS**

100. Yıl Mahallesi 34440  
TR-80050 Bagcilar-Istanbul  
Tel (90-212) 629 46 89  
Fax (90-212) 629 46 27  
E-mail: infotel@dunya-gazete.com.tr

**AUSTRALIA**

**Hunter Publications**

PO Box 404  
3087 Abbotsford, Victoria  
Tel (61-3) 94 17 53 61  
Fax (61-3) 94 19 71 54  
E-mail: pdaves@ozemail.com.au

**CANADA**

**Les éditions La Liberté Inc.**

3020 chemin Sainte-Foy  
G1X 3V6 Sainte-Foy, Québec  
Tel (1-418) 658 37 63  
Fax (1-800) 567 54 49  
E-mail: liberte@mediom.qc.ca

**Renouf Publishing Co. Ltd**

5369 Chemin Canotek Road Unit 1  
K1J 9J3 Ottawa, Ontario  
Tel. (1-613) 745 26 65  
Fax (1-613) 745 76 60  
E-mail: order.dept@renoufbooks.com  
URL: http://www.renoufbooks.com

**EGYPT**

**The Middle East Observer**

41 Sherif Street  
Cairo  
Tel (20-2) 392 69 19  
Fax (20-2) 393 97 32  
E-mail: inquiry@meobserver.com  
URL: http://www.meobserver.com.eg

**INDIA**

**EBIC India**

3rd Floor, Y. B. Chavan Centre  
Gen. J. Bhosale Marg  
400 021 Mumbai  
Tel (91-22) 282 60 64  
Fax (91-22) 285 45 64  
E-mail: ebic@gasbmn01.vsnl.net.in  
URL: http://www.ebicindia.com

**JAPAN**

**PSI-Japan**

Asahi Sanbancho Plaza #206  
7-1 Sanbancho, Chiyoda-ku  
Tokyo 102  
Tel (81-3) 32 34 69 21  
Fax (81-3) 32 34 69 15  
E-mail: books@psi-japan.co.jp  
URL: http://www.psi-japan.co.jp

**MALAYSIA**

**EBIC Malaysia**

Level 7, Wisma Hong Leong  
18 Jalan Perak  
50450 Kuala Lumpur  
Tel (60-3) 21 62 62 98  
Fax (60-3) 21 62 61 98  
E-mail: ebic-kl@mol.net.my

**MEXICO**

**Mundi Prensa Mexico, SA de CV**

Rio Panuco No 141  
Colonia Cuauhtémoc  
MX-06500 Mexico, DF  
Tel (52-5) 533 56 58  
Fax (52-5) 514 67 99  
E-mail: 101545.2361@compuserve.com

**PHILIPPINES**

**EBIC Philippines**

19th Floor, PS Bank Tower  
Sen Gil J Puyat Ave cor Tindalo St  
Makati City  
Metro Manila  
Tel (63-2) 759 66 80  
Fax (63-2) 759 66 90  
E-mail: ecpcom@globe.com.ph  
URL: http://www.ecpp.com

**SOUTH AFRICA**

**Eurochamber of Commerce in South Africa**

PO Box 781738  
2146 Sandton  
Tel (27-11) 884 39 52  
Fax (27-11) 883 55 73  
E-mail: info@eurochamber.co.za

**SOUTH KOREA**

**The European Union Chamber of Commerce in Korea**

5th Fl. The Shilla Hotel  
202, Jangchung-dong 2 Ga, Chung-ku  
100-392 Seoul  
Tel. (82-2) 22 53-5631/4  
Fax (82-2) 22 53-5635/6  
E-mail: euccck@euccck.org  
URL: http://www.euccck.org

**SRI LANKA**

**EBIC Sri Lanka**

Trans Asia Hotel  
115 Sir chittampalam  
A Gardiner Mawatha  
Colombo 2  
Tel (94-1) 074 71 50 78  
Fax (94-1) 44 87 79  
E-mail: ebicst@itmin.com

**THAILAND**

**EBIC Thailand**

29 Vanissa Building, 8th Floor  
Soi Chidlom  
Ploenchit  
10330 Bangkok  
Tel (66-2) 655 06 27  
Fax (66-2) 655 06 28  
E-mail: ebicbkk@ksc15.th.com  
URL: http://www.ebicbkk.org

**UNITED STATES OF AMERICA**

**Bernan Associates**

4611-F Assembly Drive  
Lanham MD20706  
Tel (1-800) 274 44 47 (toll free telephone)  
Fax (1-800) 865 34 50 (toll free fax)  
E-mail: query@bernan.com  
URL: http://www.bernan.com

**ANDERE LANDER/OTHER COUNTRIES/  
AUTRES PAYS**

**Bitte wenden Sie sich an ein Büro Ihrer Wahl/ Please contact the sales office of your choice/ Veuillez vous adresser au bureau de vente de votre choix**

**Office for Official Publications of the European Communities**

2, rue Mercier  
L-2985 Luxembourg  
Tel (352) 29 29-42455  
Fax (352) 29 29-42758  
E-mail: info.info@cec.eu.int  
URL: http://eur-op.eu.int

Preis in Luxemburg (ohne MwSt.) • Price (excluding VAT) in Luxembourg • Prix au Luxembourg (TVA exclue):  
Einzelpreis • Single copy • Prix par numéro: EUR 20  
Abonnement • Subscription: EUR 180



AMT FÜR AMTLICHE VERÖFFENTLICHUNGEN DER EUROPÄISCHEN GEMEINSCHAFTEN  
OFFICE FOR OFFICIAL PUBLICATIONS OF THE EUROPEAN COMMUNITIES  
OFFICE DES PUBLICATIONS OFFICIELLES DES COMMUNAUTÉS EUROPÉENNES

L-2985 Luxembourg