

**STATISTISCHES AMT
DER EUROPÄISCHEN GEMEINSCHAFTEN**

Anschriften

Europäische Wirtschaftsgemeinschaft
Brüssel, Avenue de Tervueren 188a — Tel. 71 00 90

Europäische Atomgemeinschaft
Brüssel, rue Belliard 51 — Tel. 13 40 90

Europäische Gemeinschaft für Kohle und Stahl
Luxemburg, Hotel Star — Tel. 4 08 41

Zuschriften erbeten an :

Statistisches Amt der Europäischen Gemeinschaften
Avenue de Tervueren 188a
Brüssel 15

**OFFICE STATISTIQUE
DES COMMUNAUTÉS EUROPÉENNES**

Adresses

Communauté Economique Européenne
Bruxelles, 188a, avenue de Tervueren — tél. 71 00 90

Communauté Européenne de l'Energie Atomique
Bruxelles, 51, rue Belliard — tél. 13 40 90

Communauté Européenne du Charbon et de l'Acier
Luxembourg, Hôtel Star — tél. 4 08 41

**Adresser la correspondance relative
à cette publication :**

Office Statistique des Communautés Européennes
188a, avenue de Tervueren
Bruxelles 15

**STATISTICAL OFFICE
OF THE EUROPEAN COMMUNITIES**

Addresses

European Economic Community
Brussels, 188a, avenue de Tervueren — tel 71 00 90

European Atomic Energy Community
Brussels, 51, Rue Belliard — tel 13 40 90

European Coal and Steel Community
Luxembourg, Hôtel Star — tel 4 08 41

**Any letter relating to this publication should be
addressed to :**

Statistical Office of the European Communities
188a, avenue de Tervueren
Brussels 15

**ISTITUTO STATISTICO
DELLE COMUNITA' EUROPEE**

Indirizzi

Comunità Economica Europea
Bruxelles, 188a, avenue de Tervueren — tel. 71 00 90

Comunità Europea dell' Energia Atomica
Bruxelles, 51, rue Belliard — tel. 13 40 90

Comunità Europea del Carbone e dell'Acciaio
Lussemburgo, Hotel Star — tel. 4 08 41

**Indirizzare la corrispondenza relativa a questa
pubblicazione a :**

Istituto Statistico delle Comunità Europee
188a, avenue de Tervueren
Bruxelles 15

**BUREAU VOOR DE STATISTIEK
DER EUROPESE GEMEENSCHAPPEN**

Adressen

Europese Economische Gemeenschap
Brussel, Tervurenlaan 188a — tel. 71 00 90

Europese Gemeenschap voor Atoomenergie
Brussel, Belliardstraat 51 — tel. 13 40 90

Europese Gemeenschap voor Kolen en Staal
Luxemburg, Hotel Star — tel. 4 08 41

**Correspondentie betreffende deze publikatie gelieve
men te richten aan het :**

Bureau voor de Statistiek
der Europese Gemeenschappen
Tervurenlaan 188a
Brussel 15

A U S S E N H A N D E L
M O N A T S S T A T I S T I K

COMMERCE EXTÉRIEUR
STATISTIQUE MENSUELLE

COMMERCIO CON L'ESTERO
STATISTICA MENSILE

BUITENLANDSE HANDEL
M A A N D S T A T I S T I E K

F O R E I G N T R A D E
M O N T H L Y S T A T I S T I C S

N° 1

Januar 1963 Janvier

**Inhaltswiedergabe nur mit Quellen-
nachweis gestattet**

**La riproduzione del contenuto è sub-
ordinata alla citazione della fonte**

**Reproduction of the contents of this
publication is subject to acknowlege-
ment of the source**

**La reproduction des données est sub-
ordonnée à l'indication de la source**

**Het overnemen van gegevens is toege-
staan mits duidelijke bronvermelding**

VORBEMERKUNG

Die « Monatsstatistik des Außenhandels » dient der möglichst schnellen Berichterstattung über die kurzfristige Entwicklung des Außenhandels der EWG-Länder und der assoziierten Überseegebiete sowie über den Stand der EWG im Handel der Drittländer, verglichen mit anderen wichtigen Handelspartnern. Die vorliegende Veröffentlichung bringt daher in erster Linie Vergleiche aufeinanderfolgender Zeiträume entweder für verschiedene Arten von Ingesamtagaben nach Zonen und Warenkategorien oder für ausgewählte Indikatoren, wie konjunkturrempfindliche Waren. Für ins einzelne gehende Beobachtungen nach Waren und Ländern sei der Leser auf die Veröffentlichung « Analytische Übersichten des Außenhandels » verwiesen.

Im allgemeinen werden Wertangaben des Spezialhandels gebracht, mit cif-Einfuhr- und fob-Ausfuhrangaben. Für die EWG-Länder ist der Goldverkehr ausgeschlossen.

Die Länder sind, geordnet gemäß dem neuen « Einheitlichen Länderverzeichnis der EWG », nach Erdteilen und ihrer geographischen Lage nach annähernd in der Reihenfolge West-Ost, Nord-Süd ausgewiesen. Der vollständige Text dieses Verzeichnisses ist getrennt erschienen.

Die Waren sind gemäß dem « Internationalen Warenverzeichnis für den Außenhandel (CST) » geordnet, das als Beilage zu den « Analytischen Übersichten » erschienen ist.

Die Statistiken der Bundesrepublik Deutschland schließen das Gebiet von West-Berlin und, ab 6. Juli 1959, das Saarland ein; letzteres war vorher im französischen Erhebungsgebiet eingeschlossen; der Handel mit den Währungsgebieten der DM-Ost ist in den Außenhandelsstatistiken der Bundesrepublik Deutschland nicht erfaßt.

ZEICHEN UND ABKÜRZUNGEN

EWG — Europäische Wirtschaftsgemeinschaft	CEE
Algerien und überseeische Departements	DOM
Assoziierte überseeische Länder und Hoheitsgebiete . .	PTOM
Assoziierte Überseegebiete (DOM + PTOM)	AOM
EFTA (European Free Trade Association): Europäische Freihandelsvereinigung	AELE
BLWU — Belgisch-luxemburgische Wirtschaftsunion . . .	BELG.-LUX.
SAEG — Statistisches Amt der Europäischen Gemeinschaften	OSCE
Internationales Warenverzeichnis für den Außenhandel (CST)	CST
Null (nichts)	—
unbedeutend (im allgemeinen weniger als die Hälfte der kleinsten in der betreffenden Reihe verwendeten Einheit oder Dezimalen)	0
kein Nachweis vorhanden
nicht getrennt ausgewiesen	ND
a. n. g. (anderweitig nicht genannt)	NDA
ohne Aussagewert	NS
berichtigte Angabe(n)	R
geheim	S
vom SAEG geschätzt	[]
Generalhandel	G
Ausfuhr heimischer Waren	N
(free on board): Werte ohne Transport- und Versicherungskosten zwischen Versendungs- und Einfuhrland	fob
Million	Mio
metrische Tonne	T
Dollar	\$
Durchschnitt.	Ø

AVERTISSEMENT

La « Statistique Mensuelle du Commerce Extérieur » a pour but de fournir dans les plus courts délais des données concernant l'évolution à court terme du Commerce Extérieur des pays de la CEE et des Associés d'Outre-Mer, ainsi que la position de la CEE vis-à-vis de ses concurrents dans le commerce des pays tiers. L'accent est donc mis, dans cette publication, sur la comparaison entre périodes successives, soit pour divers types de données globales, par zones et par catégories de produits, soit pour des choix d'indicateurs tel que produits sensibles à la conjoncture. Pour l'observation très détaillée, par produits et par pays, le lecteur se référera à la publication « Tableaux analytiques du Commerce Extérieur ».

En règle générale, les données concernent le commerce spécial en valeurs, importations « caf », exportations « fob ». Pour les pays de la CEE, le commerce de l'or est exclu.

Les pays sont classés d'après le nouveau « code géographique commun aux pays de la CEE », par continents et en suivant approximativement leur position géographique dans le sens ouest-est, nord-sud. Le texte complet de ce code est édité séparément.

Les produits sont classés selon la Classification Statistique et Tarifaire, éditée séparément en supplément aux Tableaux Analytiques.

Les statistiques du Commerce Extérieur de la République Fédérale d'Allemagne couvrent le territoire de Berlin-Ouest et, depuis le 6 juillet 1959, le territoire de la Sarre, inclus auparavant dans le territoire statistique de la France; elles ne comprennent pas le commerce avec la zone du D. Mark-Est.

ABRÉVIATIONS ET SIGNES EMPLOYÉS

CEE	Communauté Economique Européenne
DOM	Algérie et Départements d'Outre-Mer
PTOM	Pays et Territoires d'Outre-Mer associés à la CEE
AOM	Associés d'Outre-Mer (DOM et PTOM)
AELE	Association Européenne de Libre Echange
BELG.-LUX.	Union Economique Belgo-Luxembourgeoise
OSCE	Office Statistique des Communautés Européennes
CST	Classification Statistique et Tarifaire
—	néant
0	donnée très faible (généralement inférieure à la moitié de la dernière unité ou décimale des nombres mentionnés sous la rubrique)
.	donnée non disponible
ND	non distingués
NDA	non dénommés ailleurs
NS	non significatif
R	révisé
S	secret
[]	estimation de l'OSCE
G	commerce général
N	exportations de produits nationaux
fob	(free on board): valeurs non compris les coûts de transport et d'assurance entre pays expéditeur et pays importateur
Mio	million
T	tonne métrique
\$	dollar
Ø	moyenne

GRAPHISCHE DARSTELLUNGEN	
Welthandel	7
Indizes des Volumens und der Durchschnittswerte	12/14
Handel Intra- und Extra-EWG der einzelnen Mitgliedstaaten.	16
EWG-Handel nach Ursprungs- und Bestimmungsräumen . .	20
EWG-Handel mit den wichtigsten europ. Drittländern	29
Handel der Länder, die bei der EWG einen Beitritts- oder Assoziierungsantrag eingereicht haben	60
Handel der assoziierten Überseegebiete mit der EWG und andern Ländern	86
Handel mit wichtigen Übersee-Erzeugnissen	90
MONATSÜBERSICHTEN	
EWG-Handel	
1. EWG und Welthandel	8
2. Gesamtüberblick des EWG-Handels	10
3. Indizes des Volumens	13
4. Indizes der Durchschnittswerte u. d. Terms of Trade . .	15
5. Indizes der Weltmarktpreise für Rohstoffe und landwirtschaftliche Erzeugnisse	18
6. Frachtenindizes	19
Entwicklung des Handels mit den wichtigsten Gebieten:	
7. Indizes der Werte für die EWG Insgesamt	21
8. Tatsächliche Werte für die EWG Insgesamt und die einzelnen Mitgliedstaaten	22
9. Der Handel nach Ursprung und Bestimmung	30
10. Entwicklung des Handels nach großen Warenklassen . .	38
11. Der Handel der EWG nach Waren	40
Handel der Länder, die bei der EWG einen Beitritts- oder Assoziierungsantrag eingereicht haben	
12. Entwicklung des Handels Insgesamt und mit der EWG	58
13. Der Handel nach Ursprung und Bestimmung	a 62 b 70
Handel der assoziierten Überseegebiete	
14. Entwicklung des Handels Insgesamt und mit der EWG (wichtigste Überseegebiete)	74
15. Handel mit der EWG und wichtigen andern Ländern . .	78
16. Einfuhr nach großen Warenklassen und Ausfuhr der wichtigsten Erzeugnisse	88
Handel der dritten Länder	
17. Entwicklung des Handels Insgesamt und mit der EWG (wichtigste Drittländer)	92
18. Handel mit der EWG und wichtigen andern Ländern	94
SONDERÜBERSICHTEN	
Entwicklung des EWG-Handels nach Warenklassen und Zonen	98
Handel der EWG-Mitgliedstaaten nach Warenklassen und nach Ursprung und Bestimmung für Januar-September 1962 . .	102
Ausfuhr der wichtigsten überseeischen Waren	110
Handel der EWG nach Wirtschaftskategorien der Erzeugnisse und nach geographischen Zonen	118
<i>Die in früheren Heften erschienenen Sonderübersichten sind aus dem Verzeichnis am Ende dieses Heftes zu entnehmen</i>	
Index der veröffentlichten Globalzahlen nach Meldeländern oder -zonen, unterteilt nach Ursprung oder Bestimmung	132
Umrechnungskurse	134

GRAPHIQUES	
Commerce mondial	
Indices de volume et de valeur moyenne	
Commerce intra- et extra-CEE pour chaque Pays Membre	
Commerce de la CEE par zones d'origine et de destination	
Commerce de la CEE avec les principaux pays tiers européens	
Commerce des pays ayant demandé leur adhésion ou leur association à la CEE	
Commerce des AOM avec la CEE et les autres pays	
Commerce des principaux produits d'Outre-mer	
TABLEAUX MENSUELS	
Commerce de la CEE	
1. CEE et commerce mondial	
2. Résumé général du commerce de la CEE	
3. Indices de volume	
4. Indices de valeur moyenne et des termes de l'échange	
5. Indices sensibles des prix mondiaux de matières premières et produits agricoles	
6. Indices des taux de fret	
Evolution du commerce avec les principales zones :	
7. Indices de la valeur pour l'ensemble de la CEE	
8. Valeurs courantes pour la CEE et chaque Pays Membre	
9. Réseau du commerce par origine et destination	
10. Evolution du commerce par grandes classes de produits	
11. Commerce de la CEE par produits	
Commerce des pays ayant demandé leur adhésion ou leur association à la CEE	
12. Evolution du commerce global et avec la CEE	
13. Réseau du commerce par origine et destination	
Commerce des Associés d'Outre-Mer	
14. Evolution du commerce global et avec la CEE (principaux AOM)	
15. Commerce avec la CEE et les principaux autres pays	
16. Importations par grandes classes de produits et exportations des principaux produits	
Commerce des pays tiers	
17. Evolution du commerce global et avec la CEE (principaux pays)	
18. Commerce avec la CEE et ses principaux concurrents	
TABLEAUX SPÉCIAUX	
Evolution du commerce de la CEE par classes de produits et par zones	
Commerce des pays de la CEE par classes de produits et par origines et destinations en janvier-septembre 1962	
Exportations des principaux produits d'Outre-Mer	
Commerce de la CEE par catégories économiques de produits et par zones géographiques	
<i>Voir à la fin du volume la liste des tableaux spéciaux parus dans les précédents numéros</i>	
Index de parution des chiffres globaux par pays ou zones déclarants, ventilés par origine ou destination	
Taux de conversion	

Westindischer Bund	549C	FED INDES OCCID	Indonesien	748	INDONESIE
Antillen, Niederländische	557P	ANTILLES NEERL	Nordborneo, Brunel, Sarawak	757C	BORNEO NRD BRIT, Brunel Sarawak
Kolumbien	558L	COLOMBIE	Philippinen	758	PHILIPPINES
Venezuela	559L	VENEZUELA	Portugiesische-Indien, Macau, Portug.-Timor	767	PTOM PORTUG AS (Timor portugais, Macao, Indes portugaise)
Britisch-Guayana, Falklandinseln	567C	GUYANE BRIT, Iles Falkland	Mongolische Volksrepublik	777	MONGOLIE R POP
Surinam	568P	SURINAM	China, Volksrepublik, Tibet	778	CHINE CONTINENT, Tibet
Französisch-Guayana	569D	GUYANE FR	Korea, Nord-	787	COREE NORD
Ecuador	577L	EQUATEUR	Korea, Süd-	788	COREE SUD
Peru	578L	PEROU	Japan	789	JAPON
Brasilien	579L	BRESIL	Taiwan (Formosa)	797	FORMOSE TAIWAN
Chile	587L	CHILI	Hong Kong	798C	HONG KONG
Bolivien	588L	BOLIVIE			
Paraguay	589L	PARAGUAY			
Uruguay	597L	URUGUAY			
Argentinien	598L	ARGENTINE			
Asien		Asie	Australien und Ozeanien		Australie et Océanie
Zypern	607C	CHYPRE	Australien	817C	AUSTRALIE
Libanon	608	LIBAN	Neuseeland	827C	NOUV ZELANDE
Syrien	617	SYRIE	Neugulnea, Niederländisch	837P	NOUV GUIN NEER
Irak	618	IRAK	Ozeanien, Amerikanisch-Ozeanien, Britisch- (für Frankreich ohne die Neuen Hebriden, s 858)	847	DEP USA OCEANIE
Iran	627	IRAN	Ozeanien, Britisch- (für Frankreich ohne die Neuen Hebriden, s 858)	857C	OCEANIE BRIT (pour la France sauf les Nouvelles-Hebrides, cf 858)
Afghanistan	628	AFGHANISTAN	Neue Hebriden (nur für Frankreich, s. 857)	858P	NOUV HEBRIDES (pour la France uniquement, cf 857)
Israel	629	ISRAEL	Ozeanien, Französisch- (für Frankreich ohne Polynesien, s. 868)	867P	OCEANIE FRANC (pour la France sauf la Polynésie, cf 868)
Jordanien	637	JORDANIE	Französisch-Polynesien (nur für Frankreich s. 867)	868P	POLYNESIE FR (pour la France uniquement, cf 867)
Saudi-Arabien	638	ARABIE SEoudITE			
Kuwait	647C	KOWEIT	Verschiedenes		Divers
Bahrain	648C	BAHREIN	Schiffsbedarf	917	PROVISIONS BORD
Katar	649C	QATAR	Sonderfälle a.n.g., Polargebiete	937	DIVERS NDA, régions polaires
Mascat und Oman, Befriedetes Oman	659	MASC OMAN TR OM	Nicht ermittelte Länder	957	NON SPECIFIES
Jemen	668	YEMEN	Freihäfen	958	PORTS FRANCS
Aden	669C	ADEN	Geheim	977	SECRET
Pakistan	707C	PAKISTAN			
Indien, Republik, Sikkim	708C	UNION INDIENNE, Sikkim			
Ceylon, Malediven	709C	CEYLAN MALDIVES			
Nepal, Bhutan	717	NEPAL BHOUTAN			
Birma	718	UNION BIRMANE			
Thailand	719	THAILANDE			
Laos	727	LAOS			
Vietnam, Nord-	728	VIETNAM NORD			
Vietnam, Süd-	729	VIETNAM SUD			
Kambodscha	738	CAMBODGE			
Malaisischer Bund	739C	MALAISIE FED			
Singapur	747C	SINGAPOUR			

WIRTSCHAFTSRÄUME:

(Die nachstehenden Kenn-Buchstaben weisen im « EWG-Länderverzeichnis » die Zugehörigkeit der Länder zu den einzelnen Räumen aus).

MONDE: Insgesamt der Ursprungs- oder Bestimmungsländer (Welt)	
EXTRA CEE: Insgesamt, ausschl. der EWG-Mutterländer	
INTRA CEE: Mitgliedstaaten der EWG (Mutterländer)	
DOM CEE: Algerien und überseeische Departements der EWG-Mitgliedstaaten	
PTOM CEE: Mit der EWG assoziierte überseeische Länder und Hoheitsgebiete	
PAYS TIERS: Dritte Länder = Insgesamt ausschl. EWG-Mitgliedstaaten, DOM, PTOM und « Verschiedenes »	
AELE: Europäische Freihandelsvereinigung (EFTA)	
EUROPE ORIENT: Europäische Ostblockstaaten einschl. UdSSR	
AMERIQUE LATINE: Unabhängige Länder Mittel- und Südamerikas	
COMMONWEALTH OM: Länder und Gebiete des Commonwealth, ausschl. des Vereinigten Königreiches	

ZONES ÉCONOMIQUES:

(La lettre-repère ci-dessous identifie dans la « Classification Géographique CEE » les pays appartenant à chaque zone).

MONDE: total général des pays d'origine ou de destination.	
EXTRA CEE: Total général moins les métropoles de la CEE.	
INTRA CEE: Etats Membres de la CEE (Métropoles).	M
DOM CEE: Algérie et Départements d'Outre-Mer des Etats Membres de la CEE.	D
PTOM CEE: Pays et Territoires d'Outre-Mer Associés à la CEE.	P
PAYS TIERS: Total des pays autres que les Etats Membres de la CEE, les DOM, les PTOM et « Divers ».	A
AELE: Pays de l'Association Européenne de Libre Echange.	O
EUROPE ORIENT: Pays européens du bloc soviétique, y compris l'URSS.	L
AMERIQUE LATINE: Pays indépendants d'Amérique Latine.	
COMMONWEALTH OM: Pays et territoires du Commonwealth, à l'exclusion du Royaume-Uni.	C

Milliarden Dollar
Milliards de dollars

WELTHANDEL • COMMERCE MONDIAL

WELT - MONDE

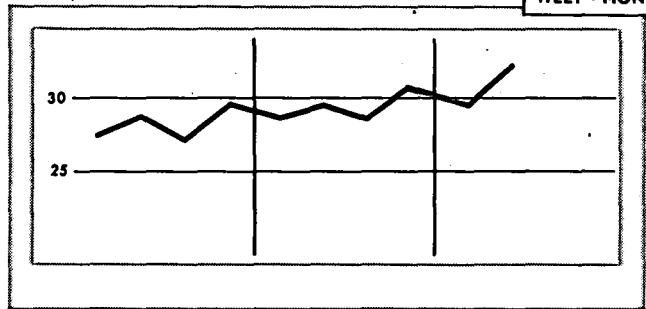
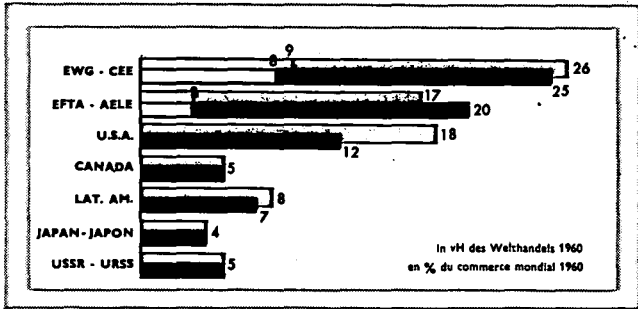

EWG CEE

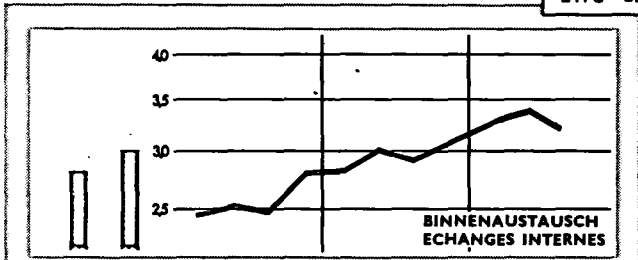

EFTA AELE

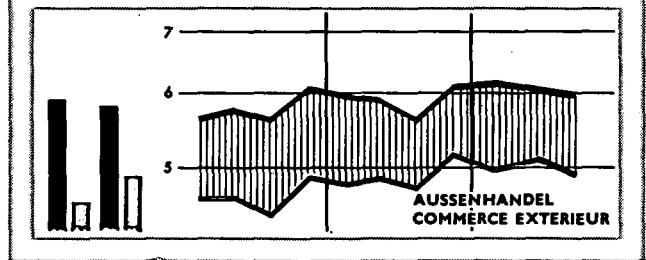
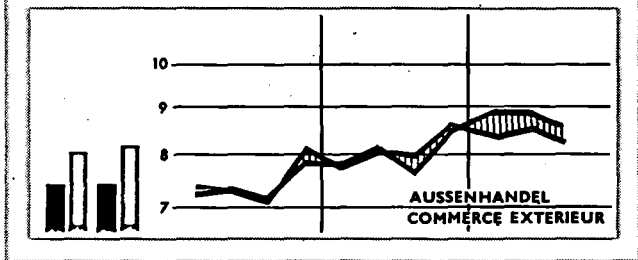
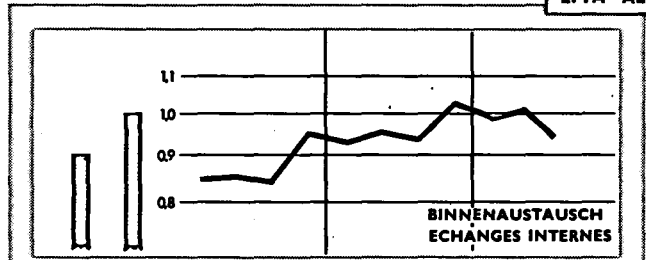

USA

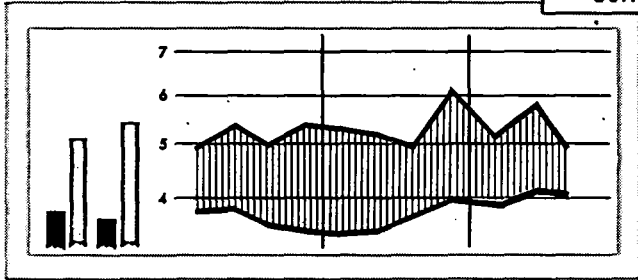

USSR URSS

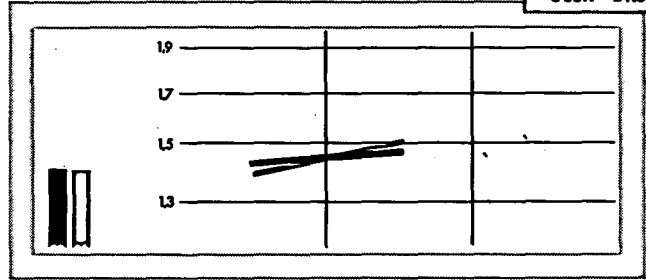

KANADA CANADA

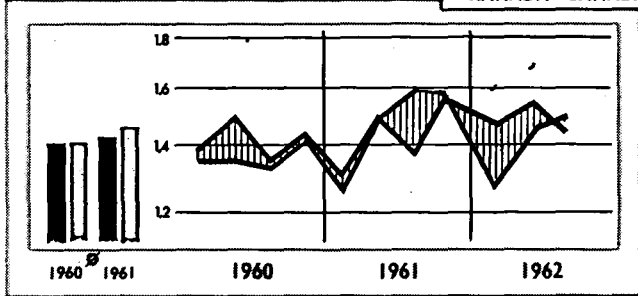

JAPAN JAPON

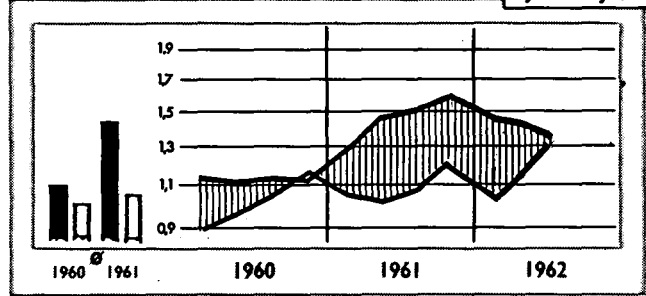

Einfuhrüberschuss ||||| excédent d'importation

Ausfuhrüberschuss ||||| excédent d'exportation

import export

Import

Période	Monde	CEE			AELE			Royaume-Uni G	Ecats-Unis G	Canada	Amérique latine	Japon G	URSS	
		Total	Extra-CEE	Intra-CEE	Total	Extra-AELE	Intra-AELE							
1960: %	(1) 100	25,0	16,4	8,6	19,5	16,4	3,1	10,7	12,7	4,8	6,9	3,8	4,7	
1961: %	100	26,1	16,6	9,5	19,1	15,9	3,2	10,0	11,9	4,6	6,8	4,7	4,7	
Werte		Mio \$										Valeurs		
	(1)								(fob)	(fob)				
1953	75 900	14 918	10 964	3 954	14 905	12 465	2 440	9 366	10 914	4 456	6 530	2 410	2 769	
1954	79 300	16 630	12 059	4 571	15 717	13 111	2 606	9 461	10 292	4 204	7 400	2 399	3 182	
1955	88 700	19 269	13 705	5 564	17 909	15 130	2 779	10 881	11 491	4 774	7 510	2 471	3 061	
1956	97 900	22 353	16 016	6 336	18 796	15 811	2 985	10 890	12 774	5 804	7 940	3 230	3 613	
1957	107 500	24 816	17 784	7 032	20 060	16 873	3 187	11 412	13 255	5 866	9 330	4 284	3 938	
1958	100 500	22 946	16 156	6 790	18 784	15 741	3 043	10 488	13 255	5 351	8 530	3 033	4 350	
1959	106 000	24 313	16 222	8 091	20 028	16 784	3 243	11 154	15 627	5 897	7 910	3 600	5 073	
1960	118 700	29 595	19 445	10 150	23 082	19 444	3 638	12 714	15 017	5 663	8 240	4 493	5 629	
1961	123 600	32 171	20 458	11 713	23 566	19 610	3 956	12 314	14 720	5 708	8 550	5 811	5 832	
1960 III	28 900	7 173	4 668	2 504	5 613	4 759	854	3 134	3 633	1 337	2 050	1 132		
IV	30 600	7 835	5 106	2 729	6 092	5 093	999	3 234	3 555	1 434	2 190	1 119		
1961 I	30 100	7 815	5 029	2 786	5 962	4 982	980	3 237	3 473	1 296	1 980	1 299		
II	30 900	8 153	5 212	2 941	5 937	4 932	1 005	3 124	3 518	1 494	2 080	1 462		
III	30 100	7 647	4 766	2 881	5 613	4 685	928	2 922	3 734	1 377	2 180	1 504		
IV	32 400	8 486	5 395	3 092	6 054	5 011	1 043	3 031	3 996	1 541	2 310	1 546		
1962 I ^{a)}	32 300	8 856	5 558	3 300	6 125	5 087	1 038	3 150	3 983	1 412	2 130	1 497		
II ^{b)}	32 600	8 860	5 619	3 234	6 069	5 031	1 038	3 166	4 137	1 560	2 090	1 458		
III ^{b)}		8 526	5 283	3 248	6 007	4 995	1 012	3 096	4 017	1 449		1 334		
Volumenindizes	(1)	1960 = 100										Indices de volume		
1953	62	47	51	39	63	62	68	71	73	84	79	44		
1954	66	53	57	47	67	66	73	72	68	79	95	46		
1955	74	61	64	55	75	75	76	80	76	89	95	49	51	
1956	79	68	72	61	77	76	79	80	82	107	97	61	59	
1957	84	73	78	66	80	80	83	83	83	102	110	77	63	
1958	83	75	79	66	81	81	81	83	87	93	103	63	76	
1959	89	83	83	82	87	88	88	88	103	104	97	80	93	
1960	100	100	100	100	100	100	100	100	100	100	100	100	100	
1961	104	109	106	115	103	102	109	98	101			131		
1960 III	98	96	95	97	98	99	96	98	97	94	101	102		
IV	105	107	99	110	106	106	109	102	96	102	108	104		
1961 I	102	107	105	109	105	105	106	103	94	94	98	118		
II	104	110	108	116	104	102	110	100	95	107	104	131		
III	102	104	101	111	99	99	108	93	102	99	108	136		
IV	110	115	112	122	107	105	116	95	109	109	110	140		
1962 I	110	117	117	125	109	108	113	101	110	99	104	131		
II	112	121	117	130	107	106	116	101	113	111		129		
III		117	112	125				101	103			119		
Einfuhr nach Warengruppen		Mio \$						Importations par classes de produits						
	a)								(fob)	(fob)				
Lebensmittel	1960	22 310	5 475	4 178	1 297	5 718	5 143	575	4 327	3 391	590	880	547	658
	1961		5 708	4 263	1 445	5 538	4 957	581	4 161	3 436	610		668	814
Brennstoffe	1960	12 720	3 501	2 666	835	2 482	2 270	212	1 352	1 579	496	630	742	237
	1961		3 763	2 944	819	2 495	2 290	205	1 354	1 662	466		932	217
Rohstoffe	1960	21 180	6 875	5 881	994	4 097	3 524	573	2 977	2 937	511	500	2 207	1 031
	1961		6 893	5 848	1 045	4 053	3 497	556	2 829	2 643	506		2 787	957
Bearbeitete Waren	1960	69 500	10 559	6 599	6 960	10 730	8 472	2 258	4 056	6 329	3 963	5 750	986	3 601
	1961		15 289	7 055	8 234	11 357	8 767	2 590	3 920	6 185	4 005		1 420	3 709
darunter: Ausrüstungen	1960	27 810	4 266	2 029	2 237	3 644	2 788	856	962	1 483	2 030	3 010	403	1 687
	1961		5 451	2 488	2 963	4 183	3 127	1 056	1 020	1 354	2 069		606	1 747
Zeitraum	WELT	Total	Extra-EWG	Intra-EWG	Total	Extra EFTA	Intra-EFTA	Vereinigtes Königreich	Vereinigte Staaten	Kanada	Mittel- und Südamerika	Japan	UdSSR	
		EWG			EFTA			G	G			G		

1) Ohne den Handel des Ostblocks.
 a) Handel des Ostblocks eingeschlossen.
 b) Ab Februar 1962 schließen die Insgesamtangaben über den Außenhandel Frankreichs positive oder negative Korrekturen ein, die nicht nach Waren oder Ländern aufteilbar sind.

1) Non compris le commerce du bloc soviétique.
 a) Y compris le commerce du bloc soviétique.
 b) A partir de février 1962, le commerce total de la France comprend des corrections positives ou négatives non ventilées par produits ou par pays.

export

Période	Monde		CEE			AELE			Royaume Uni	Etats-Unis	Canada	Amérique latine	Japon	URSS
	Total	Bloc soviét. exclu	Total	Extra-CEE	Intra-CEE	Total	Extra-AELE	Intra-AELE	G	G			G	
1960: %		100	26,4	17,3	9,1	16,4	13,3	3,1	9,2	18,2	4,8	7,6	3,6	4,9
1961: %		100	27,5	17,4	10,1	16,6	13,3	3,3	9,1	17,8	4,9	7,3	3,6	5,1
Werte						Mio \$								Valeurs
1953		74 100	14 095	10 060	4 035	12 365	10 096	2 269	7 525	15 774	4 242	7 620	1 275	2 948
1954		76 900	15 788	11 122	4 666	12 985	10 544	2 441	7 766	15 110	4 054	7 880	1 629	3 232
1955	92 770	83 700	18 355	12 708	5 647	14 175	11 586	2 589	8 468	15 550	4 410	7 960	2 011	3 469
1956	102 760	93 000	20 077	13 641	6 436	15 172	12 953	2 219	9 290	19 095	4 946	8 640	2 501	3 612
1957	110 780	99 800	22 440	15 286	7 154	16 646	13 691	2 955	9 683	20 862	5 148	8 650	2 858	4 382
1958	106 840	95 200	22 775	15 911	6 864	16 128	13 289	2 840	9 276	17 916	5 082	8 170	2 877	4 298
1959	114 690	101 000	25 227	17 051	8 176	17 013	13 969	3 044	9 691	17 633	5 405	8 320	3 457	5 441
1960	127 330	112 700	29 729	19 483	10 246	18 533	15 042	3 491	10 349	20 558	5 433	8 600	4 055	5 562
1961		117 700	32 314	20 415	11 899	19 521	15 689	3 832	10 754	20 874	5 868	8 650	4 238	5 998
1960 III		27 000	7 060	4 579	2 481	4 410	3 571	839	2 395	4 938	1 319	2 140	1 050	
IV		29 700	8 060	5 250	2 810	4 869	3 918	951	2 643	5 352	1 410	2 060	1 162	
1961 I		28 500	7 715	4 898	2 817	4 784	3 862	922	2 734	5 252	1 237	2 150	1 047	
II		29 400	8 051	5 043	3 008	4 871	3 916	955	2 728	5 148	1 479	2 240	1 015	
III		28 800	7 954	5 047	2 907	4 713	3 780	933	2 561	4 939	1 598	2 130	1 080	
IV		31 000	8 596	5 431	3 165	5 153	4 131	1 022	2 732	5 534	1 559	2 150	1 193	
1962 I *)		30 000	8 377	5 104	3 269	4 930	3 939	991	2 716	5 262	1 298	2 320	1 034	
II *)		31 200	8 484	5 093	3 374	5 196	4 172	1 024	2 869	5 824	1 475	2 340	1 190	
III *)			8 199	4 964	3 256	4 871	3 914	957	2 619	5 097	1 494		1 311	
Volumenindizes						1960 = 100								Indices de volume
1953		66	46	50	39	71	72	68	78	83	81	74	31	
1954		68	54	58	47	75	75	73	82	81	79	74	41	
1955		74	62	66	55	80	81	76	87	82	85	78	54	58
1956		81	66	68	61	86	88	79	93	97	92	86	64	61
1957		86	71	75	66	89	90	83	95	103	93	89	72	73
1958		84	75	80	66	88	89	81	91	88	93	90	74	76
1959		91	87	90	82	93	94	88	95	87	96	96	88	99
1960		100	100	100	100	100	100	100	100	100	100	100	100	100
1961		105	107	103	115	104	103	109	102	100			107	
1960 III		97	96	95	97	94	94	96	92	96	105	101	102	
IV		106	109	109	110	106	106	109	102	104	105	96	115	
1961 I		102	103	100	109	102	102	106	105	101	93	101	96	
II		104	107	102	116	104	103	110	104	97	106	105	103	
III		102	105	101	111	102	100	108	97	94	116	99	109	
IV		109	114	110	122	110	108	116	104	104	119	98	120	
1962 I		107	110	103	125	105	103	113	103	98	100	107	108	
II		111	113	103	130	110	109	116	108	110	115		125	
III			109	97	125					98			139	
Ausfuhr nach Warengruppen						Mio \$								Exportations par classes de produits
Alimentation, 1960	22 310		2 927	1 636	1 291	1 901	1 354	547	624	3 149	1 017	3 810	268	715
boissons, tabac 1961			3 187	1 748	1 439	1 891	1 354	537	675	3 438	1 242		265	789
Énergie, lubrifiants 1960	12 720		1 796	922	874	435	246	189	378	837	150	2 350	16	903
1961			1 931	1 023	908	412	233	179	349	788	230		20	1 046
Matières premières 1960	21 180		1 678	714	964	1 978	1 470	508	537	3 079	1 863	1 660	153	1 067
1961			1 838	789	1 049	1 814	1 384	430	581	3 053	1 802		167	1 169
Produits manufact. 1960	69 500		23 133	16 075	7 058	13 968	11 742	2 226	8 533	13 001	2 518	712	3 602	2 345
1961			25 015	16 617	8 398	14 526	11 995	2 531	8 800	12 874	2 521		3 782	2 304
dont: Biens 1960	27 810		8 897	6 579	2 318	6 192	5 321	870	4 316	6 953	428	21	928	1 152
d'équipement 1961			10 233	7 159	3 074	6 701	5 630	1 071	4 615	7 226	501		1 135	978
Zeitraum	Total	Ohne Ost-block	Total	Extra-EWG	Intra-EWG	Total	Extra-EFTA	Intra-EFTA	Vereinigtes Königreich	Vereinigigte Staaten	Kanada	Mittel- und Süd-amerika	Japan	UdSSR
	Welt		EWG			EFTA			G	G			G	

a) Ab Februar 1962 schließen die Ingesamtangaben über den Außenhandel Frankreichs positive oder negative Korrekturen ein, die nicht nach Waren oder Ländern aufteilbar sind.

a) A partir de février 1962, le commerce total de la France comprend des corrections positives ou négatives non ventilées par produits ou par pays.

**GESAMTÜBERBLICK
des EWG-Handels**

TAB. 2

	1958	1959	1960	1961	1960		1961				1962 a)				
					III	IV	I	II	III	IV	I	II	III		
EINFUHR															
Mio \$															
Insgesamt	22 946	24 313	29 595	32 162	7 174	7 835	7 815	8 153	7 647	8 486	8 856	8 860	8 544		
<i>gegliedert nach Ursprung :</i>															
Austausch Intra-EWG	6 790	8 091	10 150	11 708	2 505	2 729	2 786	2 941	2 881	3 092	3 300	3 234	3 248		
Handel Extra-EWG	16 156	16 222	19 444	20 453	4 669	5 106	5 029	5 212	4 766	5 395	5 558	5 619	5 283		
<i>darunter: AOM</i>	1 546	1 352	1 663	1 765	381	442	472	483	406	452	504	496	464		
EFTA	3 608	3 895	4 459	4 920	1 076	1 207	1 143	1 230	1 196	1 334	1 329	1 338	1 327		
<i>dar.: Ver. Königreich</i>	1 192	1 347	1 533	1 755	355	408	403	452	413	483	512	514	499		
Osteuropa	678	824	975	1 079	246	274	258	252	264	268	276	292	293		
Vereinigte Staaten	2 808	2 651	3 830	4 053	975	1 009	1 021	1 071	895	1 069	1 128	1 139	1 051		
Mittel- u. Südamerika	1 568	1 633	1 811	1 808	456	462	429	480	442	457	494	570	528		
Commonwealth ¹⁾	2 469	2 369	2 659	2 650	613	676	676	666	613	689	696	711	610		
<i>gegliedert nach Warenklassen :</i>															
Nahrungs- und Genußmittel	4 929	5 095	5 475	5 708	1 230	1 474	1 337	1 409	1 269	1 692	1 620	1 779	1 466		
Brennstoffe	3 516	3 204	3 501	3 763	856	913	963	919	904	976	1 057	987	1 038		
Rohstoffe	5 398	5 515	6 875	6 893	1 631	1 695	1 767	1 744	1 651	1 732	1 740	1 652	1 627		
Maschinen und Fahrzeuge	2 989	3 176	4 266	5 450	1 073	1 144	1 250	1 450	1 299	1 451	1 649	1 647	1 560		
Andere industrielle Erzeugnisse	6 017	7 133	9 293	9 837	2 336	2 556	2 405	2 506	2 378	2 548	2 664	2 615	2 665		
AUSFUHR															
Mio \$															
Insgesamt	22 775	25 227	29 729	32 322	7 071	8 060	7 715	8 051	7 954	8 596	8 377	8 484	8 220		
<i>gegliedert nach Bestimmung :</i>															
Handel Extra-EWG	15 911	17 051	19 483	20 425	4 587	5 250	4 898	5 043	5 047	5 431	5 104	5 093	4 964		
<i>darunter: AOM</i>	1 860	1 698	1 882	1 762	405	494	459	446	411	481	432	338	302		
EFTA	4 970	5 415	6 509	7 172	1 580	1 778	1 705	1 781	1 803	1 822	1 809	1 857	1 842		
<i>dar.: Ver. Königreich</i>	1 330	1 445	1 759	1 812	429	456	457	442	448	465	440	469	452		
Osteuropa	626	712	992	1 098	220	305	267	265	261	304	292	289	262		
Vereinigte Staaten	1 664	2 371	2 242	2 232	525	547	478	538	585	631	595	608	599		
Mittel- u. Südamerika	1 492	1 507	1 569	1 733	380	428	394	404	434	499	422	426	403		
Commonwealth ¹⁾	1 498	1 539	1 801	1 777	437	490	430	452	441	452	404	435	428		
<i>gegliedert nach Warenklassen :</i>															
Nahrungs- und Genußmittel	2 404	2 575	2 927	3 187	715	826	718	752	819	898	814	838	799		
Brennstoffe	1 695	1 640	1 796	1 931	448	480	474	473	491	493	492	468	515		
Rohstoffe	1 147	1 383	1 678	1 838	399	441	438	453	451	495	477	460	456		
Maschinen und Fahrzeuge	6 766	7 476	8 897	10 233	2 074	2 416	2 391	2 610	2 490	2 741	2 698	2 808	2 647		
Andere industrielle Erzeugnisse	10 475	12 008	14 236	14 782	3 386	3 824	3 619	3 660	3 617	3 885	3 804	3 797	3 712		
ÜBERSCHUSS															
Mio \$ + - Ausfuhrüberschuß															
Handel Extra-EWG	- 245	+ 829	+ 39	- 28	- 82	+ 144	- 131	- 169	+ 281	+ 36	- 454	- 526	- 319		
<i>darunter: AOM</i>	+ 314	+ 346	+ 219	- 3	+ 22	+ 52	- 13	- 37	+ 5	+ 29	- 72	- 158	- 162		
EFTA	+ 1 362	+ 1 520	+ 2 050	+ 2 252	+ 504	+ 571	+ 562	+ 551	+ 607	+ 548	+ 480	+ 519	+ 515		
<i>dar.: Ver. Königreich</i>	+ 138	+ 98	+ 226	+ 57	+ 74	+ 48	+ 54	- 10	+ 35	- 18	- 72	- 45	- 47		
Osteuropa	- 52	- 112	+ 17	+ 19	- 26	+ 31	+ 9	+ 13	- 3	+ 36	+ 16	- 3	- 31		
Vereinigte Staaten	- 1 144	- 280	- 1 588	- 1 821	- 450	- 462	- 543	- 533	- 310	- 438	- 533	- 531	- 452		
Mittel- u. Südamerika	- 76	- 126	- 242	- 75	- 76	- 34	- 35	- 76	- 8	+ 42	- 72	- 144	- 125		
Commonwealth ¹⁾	- 971	- 830	- 858	- 873	- 176	- 186	- 246	- 214	- 172	- 237	- 292	- 276	- 182		
INDICES															
1960 = 100															
Volumen															
Austausch Intra-EWG	66	82	100	115	97	110	109	116	111	122	125	130	125		
Einfuhr Extra-EWG	79	83	100	106	95	99	105	108	101	112	117	117	112		
Ausfuhr Extra-EWG	80	90	100	103	95	109	100	102	101	110	103	103	97		
Durchschnittswert															
Gesamteinfuhr	104	99	100	100	101	99	99	100	99	100	100	100	99		
Gesamtausfuhr	102	98	100	101	99	99	101	102	102	101	102	101	102		
« Terms of Trade »	98	99	100	101	98	100	103	102	103	101	102	102	103		

¹⁾ Ohne Vereinigtes Königreich.

a) Frankreich : Die Einfuhrangaben für Januar 1962 sind mit den Angaben für andere Zeiträume nicht vergleichbar (Siehe Fußnote Seite 30, Heft Nr. 3, 1962).
Ab Februar schließen die Insgesamtangaben für Ein- und Ausfuhr positive oder negative Korrekturen ein, die nicht nach Waren oder Ländern aufteilbar sind.
Deutschland (B.R.) : Die Einfuhrangaben für die Monate Dezember 1961 bis April 1962 sind mit den Angaben für andere Zeiträume nicht vergleichbar. Siehe Anmerkung auf Seite 2, Heft 5, 1962.

TAB. 2

**RÉSUMÉ GÉNÉRAL
du Commerce de la CEE**

2

1961		1962 a)											
N	D a)	J	F	M	A	M	J	J	A	S	O	N	
Mio \$													IMPORTATIONS
2 837	2 955	2 923	2 843	3 086	2 774	3 137	2 936	3 021	2 757	2 755	3 114	3 182	Total général
1 039	1 012	1 064	1 055	1 174	1 025	1 139	1 067	1 150	1 029	1 066	1 262	1 228	dont par origines :
1 798	1 944	1 859	1 788	1 913	1 749	1 997	1 865	1 870	1 728	1 689	1 852	1 953	Echanges intra-CEE
155	161	172	156	176	162	184	171	147	160	133	138	145	Commerce extra-CEE
444	469	432	422	477	418	472	448	481	416	437	496	504	dont: AOM
159	170	165	162	186	163	185	165	179	154	166	185	194	AELE
99	110	100	81	96	90	95	106	107	94	91	108	116	dont: Royaume-Uni
348	379	368	369	389	332	416	389	378	322	351	336	397	Europe orientale
151	159	157	166	172	177	198	197	176	186	165	180	167	Etats-Unis
232	259	244	223	230	212	250	221	234	207	192	217	228	Amérique latine
													Commonwealth ¹⁾
559	619	533	535	551	555	614	614	530	482	455			dont par classes de produits :
341	342	376	327	354	326	355	303	335	381	318			Produits alimentaires
570	604	613	543	585	511	580	561	577	532	517			Energie
481	512	511	529	608	521	593	532	593	466	500			Matières premières
849	835	862	843	959	828	921	871	933	851	880			Machines et transports
													Autres produits
Mio \$													EXPORTATIONS
2 843	2 898	2 616	2 685	3 062	2 733	2 929	2 842	2 882	2 544	2 798	3 186	3 004	Total général
1 784	1 852	1 572	1 651	1 881	1 650	1 769	1 685	1 734	1 547	1 685	1 914	1 791	dont par destinations :
163	167	149	142	140	122	119	97	103	99	100	135	135	Commerce extra-CEE
612	646	549	586	675	577	646	635	628	570	644	706	648	dont: AOM
155	155	137	142	161	137	154	179	151	136	165	167	142	AELE
99	120	83	99	110	103	101	93	93	84	85	84	109	dont: Royaume-Uni
206	202	183	192	218	205	203	199	210	182	207	242	211	Europe orientale
167	174	139	132	151	137	150	139	145	128	130	137	131	Etats-Unis
152	108	130	125	150	141	148	146	151	129	149	199	155	Amérique latine
													Commonwealth ¹⁾
312	276	260	257	299	270	283	286	257	249	295	330		dont par classes de produits :
175	165	173	152	168	140	165	164	167	186	162	183		Produits alimentaires
162	164	152	155	171	149	160	152	145	136	174	185		Energie
867	999	818	874	1 007	900	981	928	963	808	876	1 039		Matières premières
1 298	1 269	1 183	1 223	1 398	1 235	1 309	1 255	1 318	1 130	1 267	1 416		Machines et transports
													Autres produits
Mio \$ + = excédent d'exportations													BALANCE COMMERCIALE
- 14	- 92	- 307	- 137	- 32	- 99	- 228	- 180	- 136	- 181	- 4	+ 62	- 162	Commerce extra-CEE
+ 8	+ 6	- 23	- 14	- 36	- 40	- 65	- 74	- 44	- 61	- 33	- 3	- 10	dont: AOM
+ 168	+ 177	+ 117	+ 164	+ 198	+ 159	+ 174	+ 187	+ 147	+ 154	+ 207	+ 210	+ 144	AELE
- 4	- 15	- 28	- 20	- 25	- 26	- 31	+ 14	- 28	- 18	- 1	- 18	- 52	dont: Royaume-Uni
0	+ 10	- 17	+ 18	+ 14	+ 13	+ 6	- 13	- 14	- 10	- 6	- 24	- 7	Europe orientale
- 142	- 177	- 185	- 177	- 171	- 127	- 213	- 190	- 168	- 140	- 144	- 94	- 186	Etats-Unis
+ 16	+ 15	- 18	- 34	- 21	- 40	- 48	- 58	- 31	- 58	- 35	- 43	- 36	Amérique latine
- 80	- 151	- 114	- 98	- 80	- 71	- 71	- 75	- 83	- 78	- 43	- 18	- 73	Commonwealth ¹⁾
1960 = 100													INDICES
123	120	119	120	137	124	134	132	132	114	130			Volume
112	121	118	112	121	111	124	115	116	112	109			Echanges intra-CEE
108	112	94	101	113	100	107	102	93	95	102			Importations extra-CEE
													Exportations extra-CEE
100	100	99	101	99	99	100	100	100	98	98			Valeur moyenne
101	102	102	101	102	102	101	101	102	102	101			Importations totales
101	102	103	100	103	103	101	101	102	104	103			Exportations totales
													Termes de l'échange

¹⁾ Royaume-Uni exclu.

^{a)} France : Les chiffres d'importation au cours de janvier 1962 ne sont pas comparables aux chiffres des autres périodes (voir note page 31, du n° 3, 1962). A partir de février 1962, les importations et exportations totales comprennent des corrections positives ou négatives non ventilées par produits ou par pays.
 Allemagne (R.F.) : Les chiffres d'importation relatifs aux mois de décembre 1961 à avril 1962 ne sont pas comparables aux chiffres des autres périodes. Voir note de la page 2 du n° 5, 1962.

import

1960 = 100

export

EWG CEE

intra

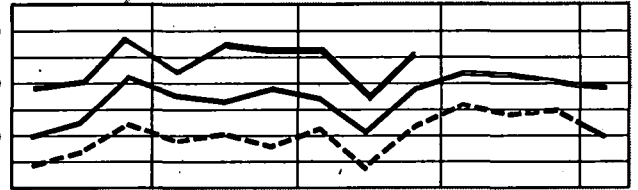

extra

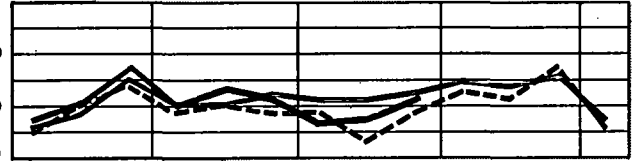
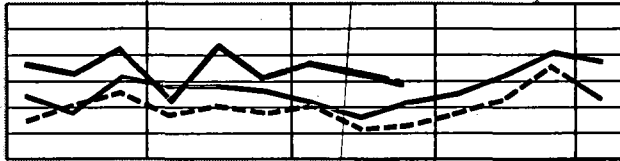

DEUTSCHLAND (BR)

ALLEMAGNE (RF)

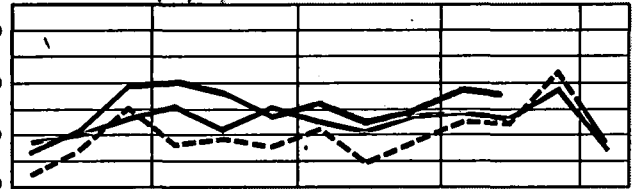

FRANKREICH

FRANCE

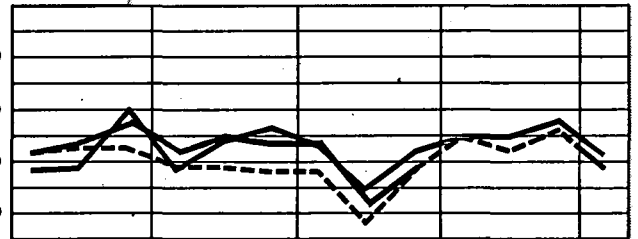
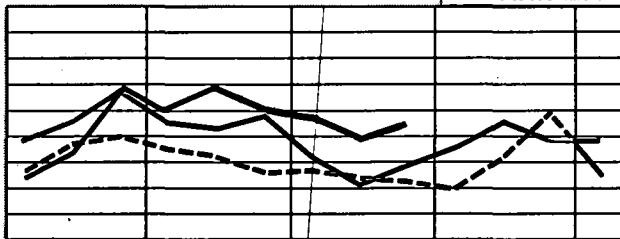

ITALIEN

ITALIE

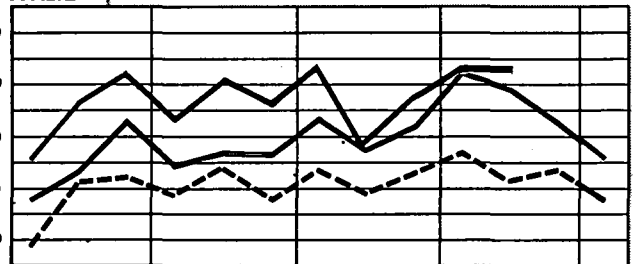
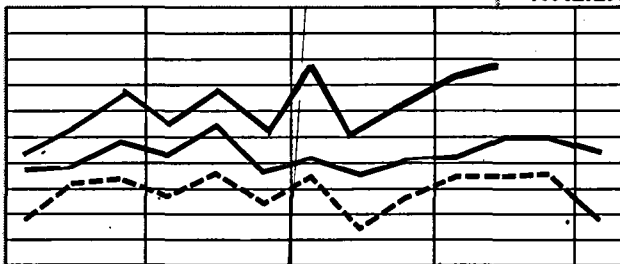

NIEDERLANDE

PAYS-BAS

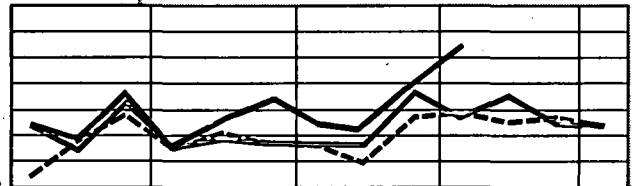

BELG.-LUXEMB.

UEBL

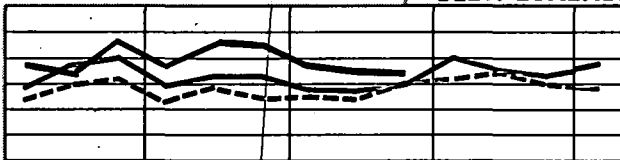

J F M A M J J A S O N D J

J F M A M J J A S O N D J

* Gesamthandel

--- 1960 — 1961 — 1962

* Commerce total

A = Nicht saisonbereinigte Angaben
B = Saisonbereinigte Angaben

A = Chiffres non corrigés des variations saisonnières
B = Chiffres corrigés des variations saisonnières

Zeitraum Période	EWG		CEE		France		Belg.-Lux.		Nederland		Deutschland (BR)		Italia	
	Total		Intra	Extra	A	B	A	B	A	B	A	B	A	B
Import														
1958 = 100														
1959	111		124	105	99		112		112		120		112	
1960	135		152	127	117		129		128		143		162	
1961	147		174	136	128		134		141		154		183	
1960 = 100														
1958	75		66	79	86		78		78		70		63	
1959	83		82	83	84		87		88		84		70	
1960	100		100	100	100		100		100		100		100	
1961	109		115	106	109		104		111		108		113	
1960 III	96	100	97	95	90	100	100	104	99	102	97	97	97	101
IV	107	103	110	99	103	105	105	99	107	103	110	103	106	102
1961 I	107	106	109	105	110	106	107	107	113	113	98	100	112	113
II	110	109	116	108	114	111	104	105	109	109	107	109	115	115
III	104	109	111	101	98	108	99	108	106	109	107	107	110	117
IV	115	114	122	112	116	119	109	107	114	114	115	113	117	117
1962 I	117	117	125	117	118	123	109	110	119	116	120	118	124	123
II	120	118	130	117	123	116	112	115	114	115	121	121	128	125
III	117	123	125	112	114	126	105	114	114	118	119	123	132	137
1961 A	100	106	101	96	91	105	97	106	103	108	102	101	106	116
S	106	110	119	102	99	112	100	106	111	112	108	107	111	116
O	111	111	124	106	106	112	111	112	103	100	118	115	112	116
N	115	111	123	112	116	118	106	104	123	118	113	105	120	118
D	119	118	120	121	109	127	104	105	117	123	121	119	120	117
1962 J	112	112	119	118	109	137	108	109	124	117	109	112	113	110
F	114	120	120	112	116	120	103	114	109	117	116	125	123	132
M	125	118	137	121	129	111	116	107	125	115	122	117	137	128
A	114	115	124	111	120	115	106	108	105	111	112	117	125	122
M	128	120	134	124	129	120	116	116	123	120	130	121	138	129
J	119	120	132	115	120	112	115	123	114	113	122	125	121	124
1961 J	123	123	132	116	118	120	108	117	120	120	121	120	147	144
A	115	123	114	112	109	126	104	113	118	128	118	122	120	133
S	114	123	130	109	114	133	103	111	103	107	117	126	130	134
O									123		130	120	143	
N											128		147	
export														
1958 = 100														
1959	116		124	111	120		113		112		113		120	
1960	133		152	125	138		126		126		131		148	
1961	143		175	130	147		132		131		139		178	
1960 = 100														
1958	75		66	80	72		79		79		76		67	
1959	87		82	90	86		89		90		87		84	
1960	100		100	100	100		100		100		100		100	
1961	107		115	103	106		105		104		106		120	
1960 III	96	99	97	95	91	101	93	98	98	98	96	96	102	105
IV	109	102	110	109	109	100	105	102	107	101	112	104	107	105
1961 I	103	105	109	100	106	105	97	98	105	106	101	107	109	109
II	107	108	116	102	107	107	108	109	97	101	107	108	111	114
III	105	110	111	101	100	112	102	110	103	105	104	106	121	121
IV	114	109	122	110	112	104	111	109	110	105	111	106	135	135
1962 I	110	112	125	103	108	109	118	117	107	108	105	108	129	130
II	113	114	130	103	107	106	118	117	105	111	115	110	133	137
III	109	115	125	97	94	101	110	120	108	110	108	113	133	
1961 A	98	104	101	102	89	100	91	108	97	103	101	100	115	119
S	111	113	119	106	104	121	112	112	118	106	108	107	124	124
O	114	110	124	110	110	106	114	113	108	98	109	106	146	138
N	113	107	123	108	110	102	111	109	116	106	106	99	138	135
D	115	111	120	112	116	104	103	106	105	111	118	113	125	131
1962 J	103	108	119	94	103	109	120	113	104	104	94	104	111	122
F	107	114	120	101	107	114	111	122	98	109	101	108	132	136
M	121	114	137	113	114	105	122	117	118	111	119	111	143	131
A	108	113	124	100	105	106	115	113	95	109	120	111	126	131
M	117	115	134	107	110	116	116	114	107	105	116	109	141	140
J	113	115	132	102	107	197	122	125	112	119	108	111	132	140
1961 J	114	116	132	93	107	107	117	120	103	109	111	114	147	137
A	100	111	114	95	84	105	97	116	102	110	104	110	117	122
S	112	117	130	102	96	91	118	123	119	112	109	114	134	140
O									134		118	110	146	
N											116		146	

import*

1960 = 100

export*

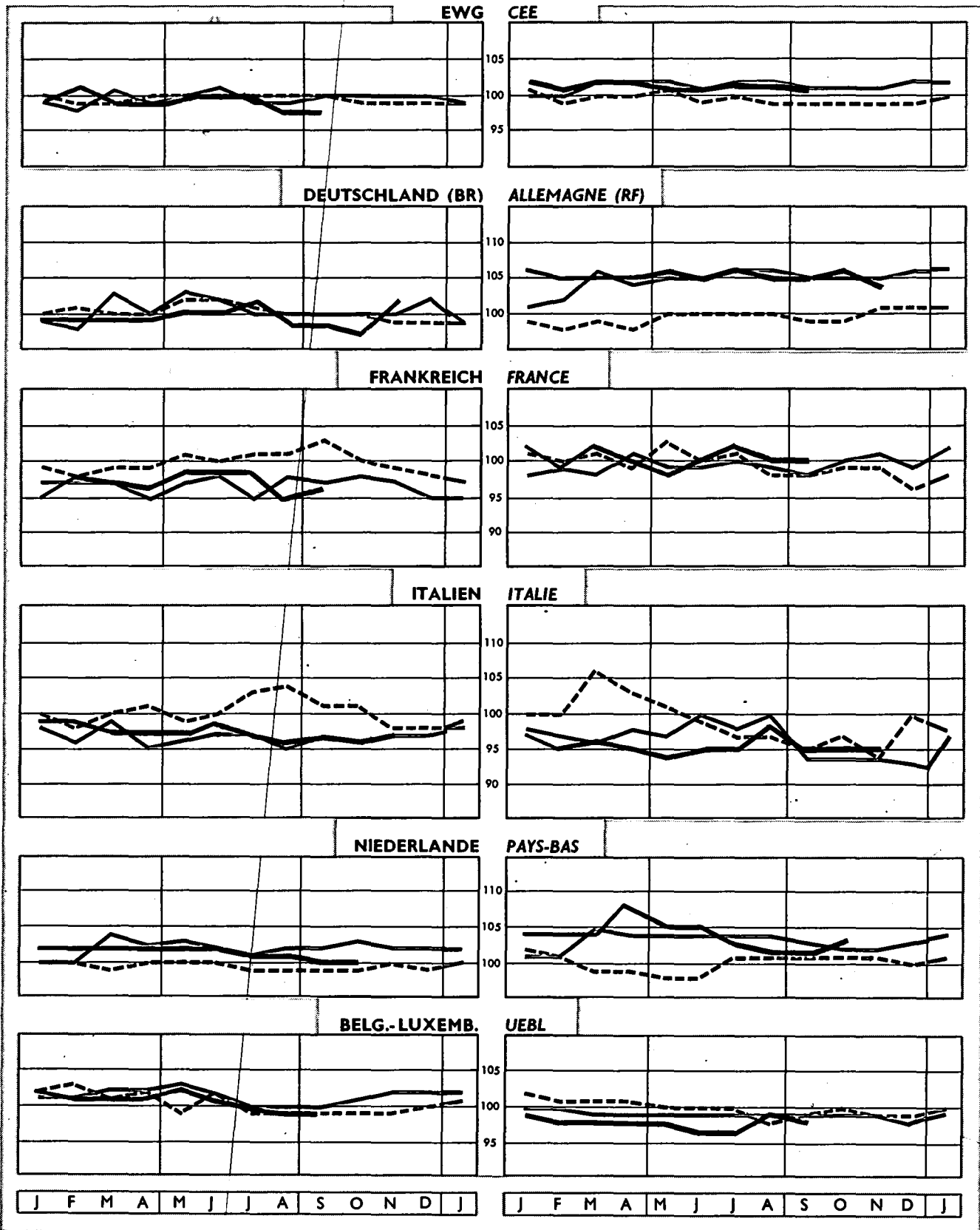

* Gesamthandel

--- 1960 — 1961 — 1962

* Commerce total

Zeitraum Période		EWG CEE	France (1)	Belg.- Lux.	Neder- land (1)	Deutsch- land (BR) (1)	Italia	EWG CEE	France (1)	Belg.- Lux.	Neder- land (1)	Deutsch- land (BR) (1)	Italia
DURCHSCHNITTSWERTE							VALEUR MOYENNE						
Import							export						
1958 = 100	1959	95	93	98	97	96	94	96	92	96	100	98	94
	1960	96	96	98	98	96	91	98	97	98	99	99	96
	1961	95	93	99	101	97	89	99	96	97	103	105	93
1960 = 100	1958	104	104	102	102	104	109	102	103	102	101	101	105
	1959	99	96	100	99	100	101	98	95	98	100	99	96
	1960	100	100	100	100	100	100	100	100	100	100	100	100
	1961	100	98	102	102	101	97	101	99	99	103	105	96
	1960 III	101	103	99	99	100	102	99	99	99	101	100	97
	1960 IV	99	100	99	99	99	99	99	98	99	101	100	97
	1961 I	99	98	101	101	100	98	101	98	100	102	103	97
	1961 II	100	98	102	102	102	96	102	99	99	104	105	97
	1961 III	99	97	100	102	100	96	102	98	99	104	106	97
	1961 IV	100	97	102	103	101	97	101	100	99	102	105	95
	1962 I	100	97	101	102	99	98	102	101	98	104	105	96
	1962 II	100	97	101	102	100	97	101	99	98	106	105	95
	1962 III	99	96	99	101	99	97	102	101	98	102	105	96
	1961 O	100	98	101	103	100	96	101	100	99	102	105	94
	1961 N	100	97	102	102	100	97	101	101	99	102	105	94
	1961 D	100	95	102	102	100	97	102	99	98	103	106	98
	1962 J	99	95	102	102	99	99	102	102	99	104	106	97
	1962 F	101	98	101	102	99	99	101	99	98	104	105	95
	1962 M	99	97	101	102	99	97	102	102	98	104	105	96
	1962 A	99	96	101	102	99	97	102	100	98	108	105	95
	1962 M	100	98	102	102	100	97	101	98	98	105	106	94
	1962 J	100	98	101	102	100	98	101	100	97	105	105	95
	1962 A	100	98	100	101	102	97	102	102	97	103	106	95
	1962 S	98	95	99	101	98	96	102	100	99	102	105	98
	1962 O	98	96	99	100	98	97	101	100	98	102	105	95
	1962 N	100			100	97	96	101			103	106	95
	1962 O					102	97				104	106	95
TERMS OF TRADE							VERHÄLTNIS DER VOLUMEN						
TERMES DE L'ÉCHANGE							RAPPORT DES VOLUMES						
export / import							export / import						
1958 = 100	1959	101	99	98	103	102	100	105	122	101	100	94	107
	1960	102	101	100	101	103	105	99	119	100	98	92	91
	1961	104	103	98	102	108	104	97	115	99	93	90	97
1960 = 100	1958	98	99	100	99	97	97	100	84	101	101	109	108
	1959	99	98	98	101	99	93	105	102	102	102	104	120
	1960	100	100	100	100	100	100	100	100	100	100	100	100
	1961	101	97	101	105	98	101	98	97	101	94	98	106
	1960 III	98	96	100	102	100	95	100	101	93	99	99	105
	1960 IV	100	98	100	102	101	98	102	106	100	100	102	101
	1961 I	102	102	99	101	103	99	96	96	91	93	103	97
	1961 II	102	101	97	102	103	100	97	94	104	89	100	97
	1961 III	103	103	99	102	106	100	101	102	103	97	97	110
	1961 IV	101	103	97	99	104	98	99	97	102	96	97	115
	1962 I	102	104	97	102	106	98	94	91	108	89	87	103
	1962 II	102	102	96	104	106	97	94	87	103	92	95	104
	1962 III	103	104	99	102	106	99	96	84	105	96	91	100
	1961 O	101	102	98	99	105	97	103	104	103	105	92	130
	1961 N	101	104	97	100	105	96	98	95	105	94	94	115
	1961 D	102	104	96	100	104	100	97	106	99	90	98	104
	1962 J	103	107	97	102	107	99	92	94	111	84	86	97
	1962 F	100	101	97	102	106	96	94	92	108	90	87	107
	1962 M	103	105	97	102	106	99	97	88	105	94	98	104
	1962 A	103	104	97	106	106	98	95	88	108	90	107	101
	1962 M	101	100	96	103	106	97	91	85	100	87	89	102
	1962 J	101	102	96	103	105	97	95	89	102	98	89	109
	1962 A	102	104	97	102	104	98	93	91	108	86	92	100
	1962 S	104	105	100	101	107	102	87	77	93	86	88	98
	1962 O	103	104	99	102	107	98	98	84	115	116	93	103
	1962 N				103	109	99				109	91	102
	1962 O					102	98					91	99

4

(1) Auf Basis der Dollarwerte errechnete Indices der Durchschnittswerte; Abweichungen von Indices, die auf nationalen Währungen basieren, sind durch Abwertungen bedingt.

(1) Indices de valeur moyenne en termes de dollars; ces indices diffèrent des indices en termes de monnaie nationale par suite de modifications des taux de change.

EWG-CEE

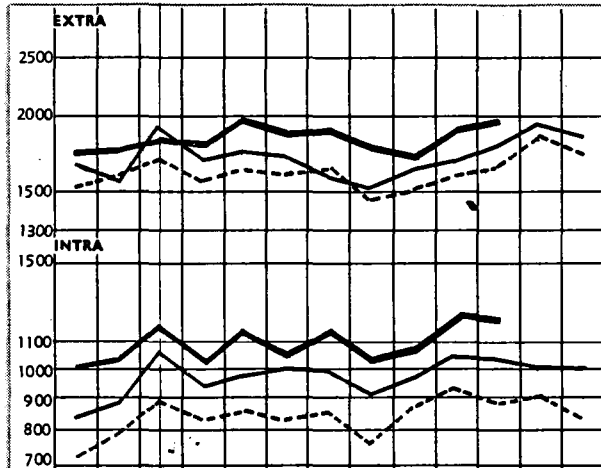

FRANCE

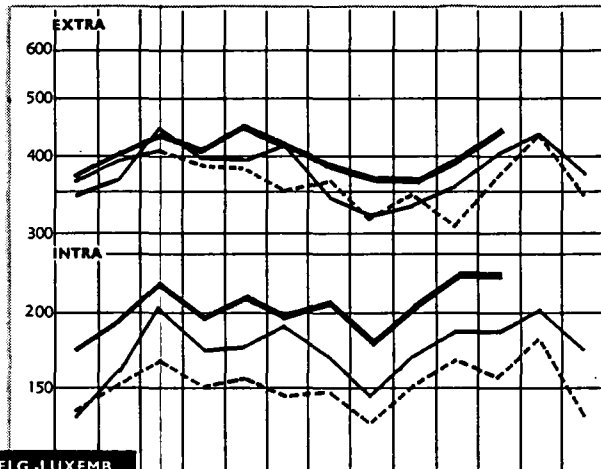

BELG.-LUXEMB.

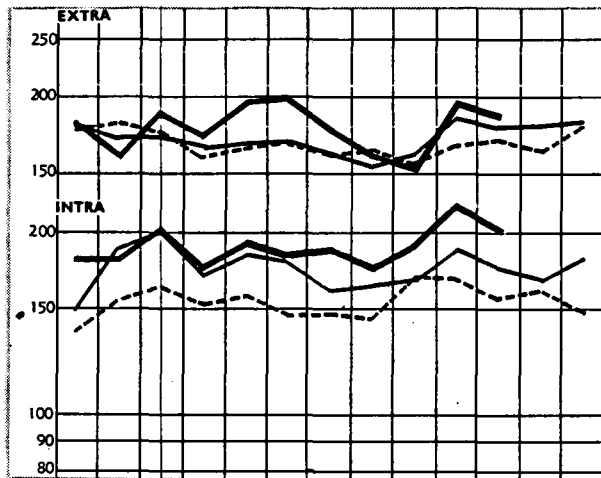

NEDERLAND

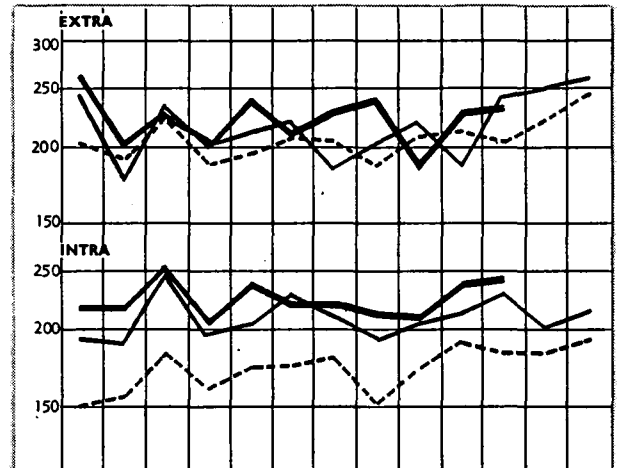

DEUTSCHLAND (BR)

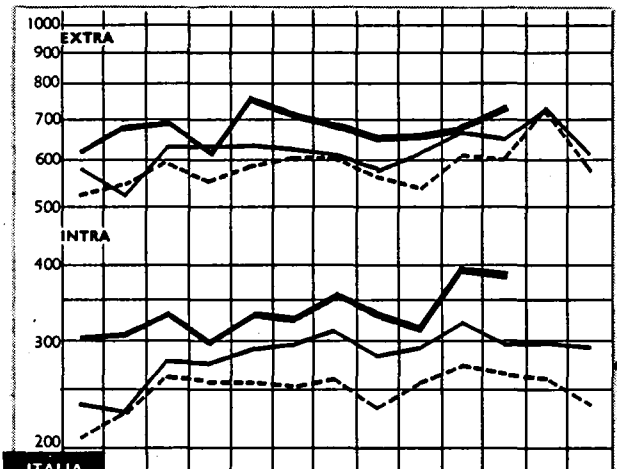

ITALIA

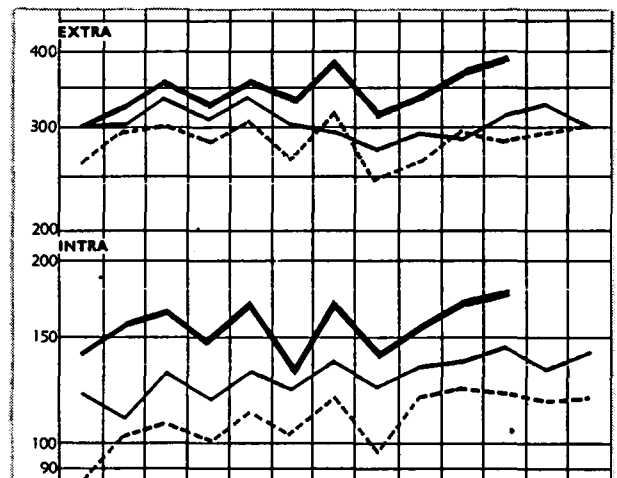

J F M A M J J A S O N D J

J F M A M J J A S O N D J

--- 1960 — 1961 — 1962

EWG-CEE

NEDERLAND

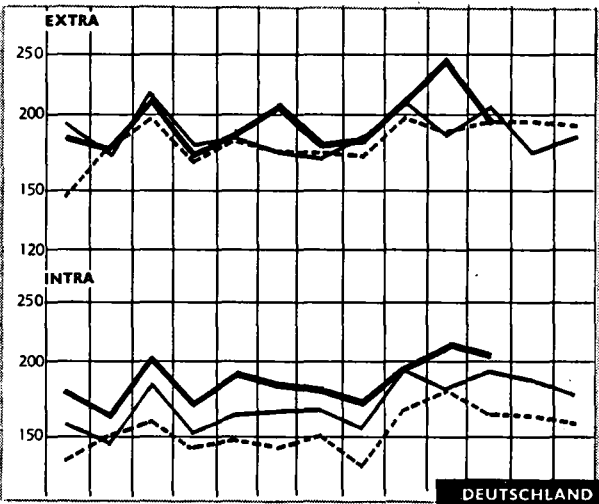
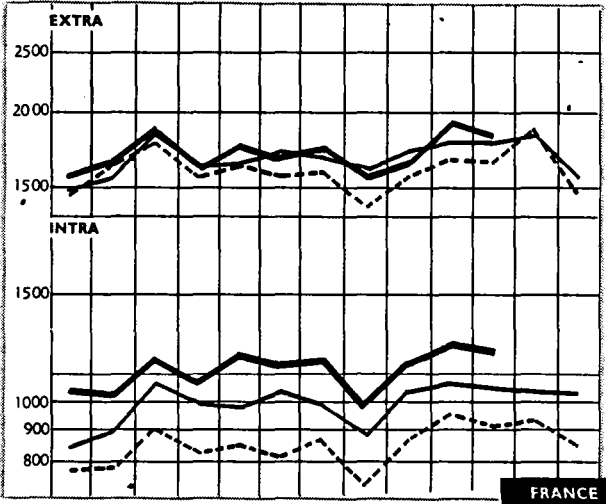

FRANCE

DEUTSCHLAND (BR)

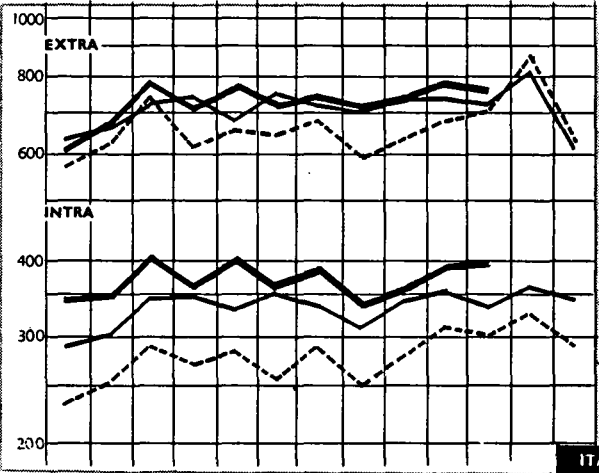
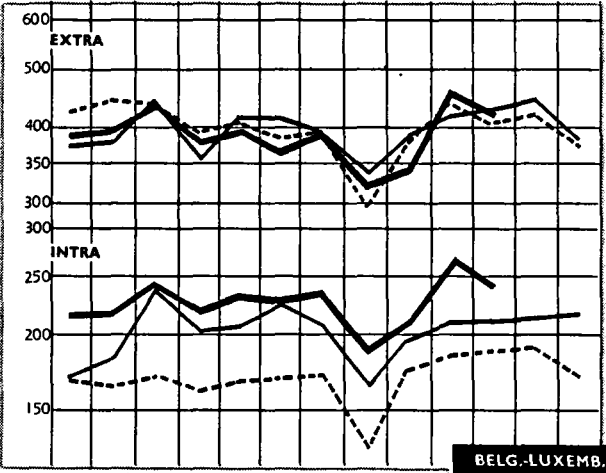

BELG.-LUXEMB.

ITALIA

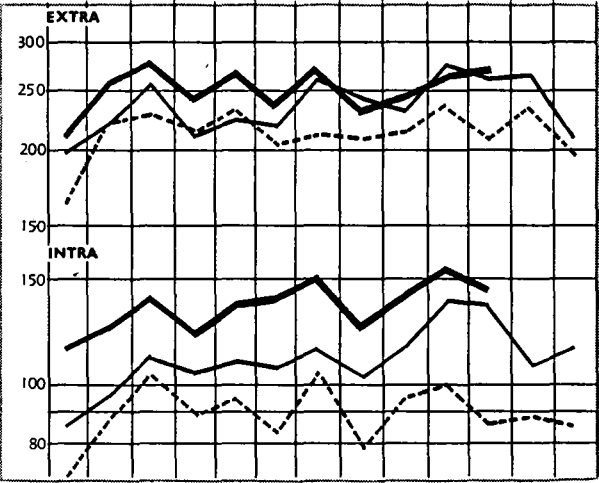
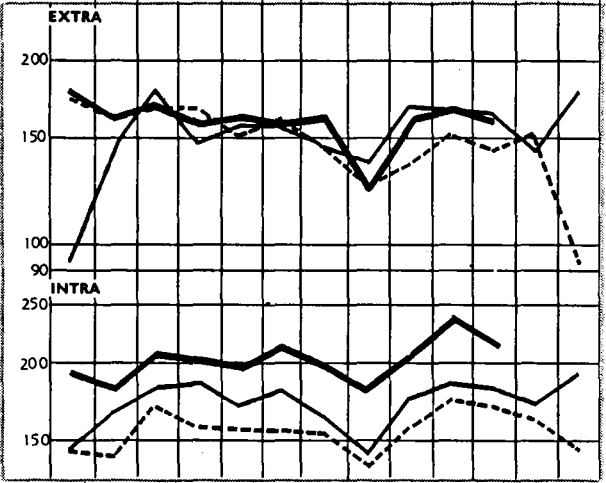

J F M A M J J A S O N D J

J F M A M J J A S O N D J

----- 1960 ——— 1961 ——— 1962

PÉRIODE	Indices OSCE a) Produits importés dans la CEE:								Indices Nationaux Produits importés par:			Moody's Index	Reuter's Index
	INDICE GÉNÉRAL	Produits d'origine minérale		Produits d'origine agricole				Alle- magne (RF)	Belgique	Italie			
		Énergie	minerais métaux	En- semble	prove- nance AOM	ali- mentaire	non ali- mentaire						
						provenance pays tiers							
(1)	(2)	(3)	(4)	(5)	(b)								
1958 = 100	96,4	89,6	104,5	99,0	91,7	91,7	102,7	98	104	100	93	102	
1960	95,9	87,7	102,4	97,7	89,9	90,6	105,2	94	102	97	93	100	
1960 = 100	104,4	110,5	97,2	104,1	114,5	110,1	97,7	102	96	100	107	98	
1958	101,2	100,9	99,7	101,7	101,5	103,5	100,7	99	97	100	104	99	
1959	100	100	100	100	100	100	100	100	100	100	100	100	
1960	98,6	97,1	98,0	99,5	98,8	98,4	100,3	96	98	97	100	98	
1961	98	97	97	99	100	99	98				100	98	
1960 N D J F M A M J J A S O N D	97,6	97,7	95,9	98,1	100,5	98,5	97,2	99	101	98	96	97	
	97,1	97,7	96,2	97,1	99,2	97,6	96,3	99	100	97	96	96	
	97,1	96,8	94,7	98,0	97,9	98,1	98,0	99	99	97	97	97	
	97,7	96,8	96,0	98,7	97,7	98,4	99,2	99	100	96	98	98	
	98,0	96,8	96,6	99,0	97,2	97,4	100,5	96	102	97	100	98	
	98,5	96,9	97,2	99,7	98,1	96,6	102,1	97	101	98	99	100	
	99,7	97,1	99,6	100,9	97,0	98,3	103,5	97	104	98	99	101	
	98,8	97,1	99,3	99,3	98,2	97,8	100,5	96	99	97	100	99	
	99,2	97,3	98,8	100,2	99,2	99,9	100,6	95	97	98	100	99	
	99,6	97,3	99,0	100,8	99,0	100,6	101,3	95	95	97	102	98	
	99,3	97,5	99,5	100,0	99,1	98,1	101,5	95	95	97	102	98	
	98,5	97,5	98,6	98,8	99,5	97,7	99,4	95	94	97	101	97	
98,1	97,3	98,2	98,6	100,6	97,7	98,7	95	94	97	100	97		
98,9	97,3	98,6	99,8	101,4	99,9	98,4	95	94	97	101	98		
1962 J F M A M J J A S O N D	98,4	97,1	99,1	98,7	101,0	98,6	98,2	95	94	97	102	97	
	98,1	97,1	98,5	98,4	101,2	97,5	98,0	95	93	97	100	97	
	98,0	97,1	97,7	98,4	101,4	98,6	97,6	96	93	97	100	98	
	98	97,1	97,4	99	101,4	99	97,7	97	93	97	99	98	
	98	97,3	96,5	99	100,9	99	98,0	96	91	97	99	97	
	98	97,3	96,0	99	100,6	98	97,8	95	88	97	99	97	
	98	97,3	96,3	99	100,5	98	98	95	87	97	100	97	
	98	97,3	96,6	99	101	98	98	94	87	97	100	97	
	98	97,3	96	99	99	98	98	94	88	97	99	97	
	98	97,3	96	99	99	98	99	94	87	97	98	97	
	98	97	96	99	99	99	99	95	89		98	100	
	98	97	96	100	101	102	99	92			98	102	
1963		97	96			103	99				100	103	

a) Angaben ohne Kommastriche haben vorläufigen Charakter
 b) Neue Reihe von April 1961 an.
 (1) Brennstoffe (25,0 vH): Steinkohle (12,2 vH), Erdöl-Mittlerer Osten (70,2 vH), Erdöl-andere Drittländer (17,6 vH).
 (2) Erze und Metalle (19,0 vH): Eisenerz (25,6 vH), Schrott (4,6 vH), Roheisen (2,7 vH), Stahl (6,3 vH), Kupfer (39,0 vH), Nickel (5,2 vH), Aluminium (9,2 vH), Blei (2,1 vH), Zink (1,2 vH), Zinn (4,1 vH).
 (3) Erzeugnisse landwirtschaftlichen Ursprungs, eingeführt aus den assoziierten Überseegebieten (6,9 vH): Reis (0,7 vH), Bananen (12,8 vH), Zucker (10,5 vH), Kaffee (19,0 vH), Kakao (9,8 vH), Ölkuchen (2,0 vH), Erdnüsse (10,4 vH), Kopra (1,8 vH), Holz (14,5 vH), Baumwolle (6,8 vH), Erdnussöl (6,9 vH), Palmöl (4,8 vH).
 (4) Erzeugnisse landwirtschaftlichen Ursprungs, eingeführt aus Drittländern: Nahrungsmittel (19,4 vH): Gefrierfleisch (5,3 vH), Fleisch in Konserven (1,5 vH), Butter-europäische Drittländer (0,7 vH), Butter-andere Drittländer (1,4 vH), Eier (4,8 vH), Weizen (13,5 vH), Reis (1,8 vH), Gerste (7,1 vH), Mais (14,7 vH), Zucker (3,4 vH), Kaffee (21,2 vH), Kakao-amerikanische Drittländer (1,5 vH), Kakao-afrikanische Drittländer (5,6 vH), Ölkuchen (6,0 vH), Schweineschmalz (0,5 vH), Tabak (11,0 vH).
 (5) Erzeugnisse landwirtschaftlichen Ursprungs, eingeführt aus Drittländern: Andere als Nahrungsmittel (29,7 vH): Rindshäute (2,6 vH), Erdnüsse (2,2 vH), Kopra (3,8 vH), Sojabohnen (6,2 vH), Naturkautschuk (11,3 vH), Holz (14,6 vH), Zellstoff (13,2 vH), Wolle (18,9 vH), Baumwolle - amerikanisch (16,4 vH), Baumwolle - andere Drittländer (8,3 vH), Jute (2,5 vH).

a) Les chiffres sans décimales sont provisoires.
 b) À partir d'avril 1961, nouvelle série.
 (1) Énergie (25,0 %): Houille (12,2 %), pétrole Moyen-Orient (70,2 %), pétrole autres Pays tiers (17,6 %).
 (2) Minerais et métaux (19,0 %): Minerais de fer (25,6 %), ferraille (4,6 %), fonte (2,7 %), acier (6,3 %), cuivre (39,0 %), nickel (5,2 %), aluminium (9,2 %), plomb (2,1 %), zinc (1,2 %), étain (4,1 %).
 (3) Produits d'origine agricole en provenance des Associés d'Outre-Mer (6,9 %): Riz (0,7 %), bananes (12,8 %), sucre (10,5 %), café (19,0 %), cacao (9,8 %), tourteaux (2,0 %), arachides (10,4 %), coprah (1,8 %), bois (14,5 %), coton (6,8 %), huile d'arachides (6,9 %), huile de palme (4,8 %).
 (4) Produits d'origine agricole, alimentaires, en provenance des Pays tiers (19,4 %): viande congelée (5,3 %), viande en conserve (1,5 %), beurre Pays tiers européens (0,7 %), beurre autres Pays tiers (1,4 %), œufs (4,8 %), froment (13,5 %), riz (1,8 %), orge (7,1 %), maïs (14,7 %), sucre (3,4 %), café (21,2 %), cacao Pays tiers américains (1,5 %), cacao Pays tiers africains (5,6 %), tourteaux (6,0 %), saindoux (0,5 %), tabac (11,0 %).
 (5) Produits d'origine agricole, non alimentaires, en provenance des Pays tiers (29,7 %): peaux de bovins (2,6 %), arachides (2,2 %), coprah (3,8 %), soja (6,2 %), caoutchouc naturel (11,3 %), bois (14,6 %), pâtes à papier (13,2 %), laine (18,9 %), coton américain (16,4 %), coton autres Pays tiers (8,3 %), jute (2,5 %).

Zeitraum Période		Trockenladung / Cargaisons sèches						Linien- fahrt Lignes régulières	Tankerfahrt Pétroliers		
		Reisecharterindex / Affrètement au voyage				Zeitcharterindex Affrètement à temps			Deutschland (BR)	Deutschland (BR)	Norve
		Deutschland (BR) (a)	Nederland	Italia	United Kingdom	USA	Nederland				
1958 = 100	1959	104	101	104	107	100 (b)	95	100	98	97	101
	1960	110	104	106	111	105 (b)	109	118	100	100	96
	1961	110	100	112	118	109 (b)	112	132	104	87	88
1960 = 100	1958	91	96	94	90		91	85	100	100	104
	1959	95	97	98	96	96	86	85	98	97	105
	1960	100	100	100	100	100	100	100	100	100	100
	1961	100	96	106	107	104	103	112	104	87	92
	1960 J	110	122	109	107	106	95	102	99	113	119
	F	103	122	106	105	106	105	101	99	104	107
	M	101	111	103	102	103	102	107	99	89	92
	A	104	91	102	105	102	114	107	99	88	81
	M	102	100	101	103	101	100	105	99	82	78
	J	92	97	96	96	98	99	103	99	81	79
	I	89	81	94	91	94	108	96	100	93	87
	A	93	91	95	93	94	96	91	99	86	89
	S	96	94	97	96	96	87	94	100	104	100
	O	92	102	95	95	96	92	96	100	107	109
	N	105	103	105	100	98	93	95	100	114	115
	D	108	105	101	105	102	92	102	100	134	144
1961	J	107	92	106	104	102	106	106	102	107	119
	F	102	99	104	107	102	102	105	103	88	95
	M	100	87	102	103	102	102	109	102	88	94
	A	97	105	104	107	104	104	114	102	78	77
	M	99	89	111	111	104	105	117	103	65	74
	J	98	98	105	109	101	100	111	103	73	73
	J	99	89	101	106	101	97	109	103	83	93
	A	101	102	105	107	105	103	118	104	94	93
	S	104	104	108	110	109	110	118	104	85	92
	O	105	93	113	108	110	100	120	106	93	95
	N	103	105	109	109	106	103	111	106	94	93
	D	99	94	105	101	100	100	99	106	93	105
1962	J	98	97	94	97	98	92	103	108	105	104
	F	95	96	98	95	97	89	96	108	108	115
	M	94	100	97	97	96	90	97	108	105	106
	A	96	103	97	99	97	88	98	108	85	78
	M	94	91	95	98	95	88	102	108	90	94
	J	88	69	88	84	90	77	91	108	98	103
	J	84	74	81	78	88	67	81	108	108	113
	A	84	70	84	79	86	69	83	107	112	116
	S	84	66	85	81	85	63	78	107	102	107
	O	86	71		84		65	76	106	99	98
	N										
	D										

a) Neue Reihe von 1961 an.
b) 1959 = 100

(a) A partir de 1961, nouvelle série.
(b) 1959 = 100

6

ENTWICKLUNG DES EWG-HANDELS
mit den wichtigsten Gebieten

TAB. 7

ÉVOLUTION DU COMMERCE DE LA CEE
avec les principales zones

Indices der tatsächlichen Werte

1960 = 100

Indices de valeurs courantes

Période	Monde	intra-CEE	DOM	PTOM	Ensemble des pays tiers	dont :					
						AELE	Royaume-Uni	Europe Orientale	États-Unis	Amérique latine	Commonwealth ¹⁾
Import											
1958	78	67	87	97	83	81	78	69	74	86	93
1959	82	80	68	90	84	87	88	84	69	90	89
1960	100	100	100	100	100	100	100	100	100	100	100
1961	109	115	116	99	106	110	114	110	106	99	99
1960 III	97	99	90	93	98	96	92	101	102	101	92
1960 IV	106	108	110	104	105	108	106	112	106	102	101
1961 I	106	110	120	103	103	102	105	106	107	95	101
1961 II	110	116	117	109	107	110	118	103	113	105	100
1961 III	103	114	94	93	98	106	109	108	94	97	93
1961 IV	115	122	133	89	112	121	126	124	112	101	104
1962 I	120	130	136	110	114	119	134	114	118	109	105
1962 II	119	127	134	113	114	120	134	119	119	126	106
1962 III	115	128	113	101	109	120	130	121	110	117	105
1961 J	105	117	109	94	99	109	113	106	93	97	94
1961 A	99	108	86	86	95	102	98	109	88	93	93
1961 S	106	115	88	100	102	109	109	110	99	100	90
1961 O	111	123	112	90	106	117	121	115	106	97	90
1961 N	115	123	133	88	111	119	124	122	110	100	105
1961 D	119	120	154	90	121	126	133	135	119	105	117
1962 J ²⁾	112	126	150	106	114	116	129	123	115	103	109
1962 F	114	125	120	107	110	113	127	100	116	110	101
1962 M	124	139	139	118	117	128	145	118	122	114	104
1962 A	112	121	134	105	107	112	128	111	104	117	104
1962 M	127	135	126	121	122	127	145	117	130	131	113
1962 J	119	126	141	112	114	121	129	130	122	131	100
1962 J	122	136	111	103	116	129	140	132	118	117	106
1962 A	112	122	123	110	106	112	121	119	101	124	93
1962 S	112	126	104	90	105	118	130	112	110	109	116
1962 O	127	149	113	91	116	133	145	132	105	119	98
1962 N	129	145	123	92	122	136	152	142	124	110	103
export											
1958	77	67	90	116	81	76	76	63	74	95	83
1959	85	80	87	97	88	83	83	72	105	96	86
1960	100	100	100	100	100	100	100	100	100	100	100
1961	109	116	84	112	106	110	103	111	99	110	98
1960 III	94	97	87	85	96	98	98	89	93	97	98
1960 IV	108	110	106	103	108	109	104	123	97	110	109
1961 I	104	110	87	110	101	105	104	108	85	101	96
1961 II	108	117	84	110	105	109	101	107	93	103	101
1961 III	107	113	85	103	106	111	102	105	107	112	98
1961 IV	116	124	89	129	112	105	106	123	113	128	101
1962 I	113	128	74	121	106	111	100	118	106	108	90
1962 II	114	132	51	112	108	114	107	116	109	109	97
1962 III	111	127	42	106	106	113	103	106	107	103	95
1961 J	109	117	79	113	106	111	107	106	99	118	102
1961 A	101	103	68	93	102	107	95	99	104	101	93
1961 S	112	120	78	106	109	115	103	111	113	114	100
1961 O	116	125	88	119	111	115	104	104	119	122	102
1961 N	115	124	86	131	110	113	106	120	110	128	102
1961 D	117	123	92	136	115	85	106	146	107	133	73
1962 J	106	122	77	131	97	101	93	101	98	107	87
1962 F	108	121	75	102	102	108	97	119	103	101	83
1962 M	124	140	69	129	118	124	110	133	117	115	100
1962 A	110	126	62	109	104	106	93	115	110	105	94
1962 M	118	136	55	115	112	119	105	122	109	115	99
1962 J	115	133	37	111	108	117	122	112	107	106	98
1962 J	116	134	39	117	111	116	103	113	113	111	101
1962 A	103	116	43	100	98	105	93	102	97	98	86
1962 S	113	131	44	101	108	119	113	102	111	99	99
1962 O	129	149	62	133	121	130	114	102	129	105	132
1962 N	121	142	65	128	113	119	111	131	113	100	103
darunter:											
Zeitraum	Welt	Intra-EWG	DOM	PTOM	Dritte Länder insgesamt	darunter:					
						EFTA	darunter: Vereinigtes Königreich	Ost-europa	Vereinigte Staaten	Mittel- und Süd-amerika	Commonwealth ¹⁾

7

¹⁾ Ohne Vereinigtes Königreich.
²⁾ Die Einfuhrangaben Frankreichs für Januar 1962 sind mit den Angaben für andere Zeiträume nicht vergleichbar (siehe Fußnote Seite 30, Heft Nr. 3, 1962).

¹⁾ Royaume-Uni exclu.
²⁾ Les chiffres d'importation de la France au cours de janvier 1962 ne sont pas comparables aux chiffres des autres périodes. Voir page 31 du n° 3, 1962.

ENTWICKLUNG DES EWG-HANDELS

mit den wichtigsten Gebieten

(tatsächliche Werte in Millionen Dollar)

TAB. 8

MIO \$

Zeitraum Période	Import						Export					
	EWG-CEE	France	Belg.-Lux.	Niederland	Deutschland (BR) a)	Italia	EWG-CEE	France	Belg.-Lux.	Niederland	Deutschland (BR) a)	Italia
AUSTAUSCH INTRA-EWG												
1958	6 790,3	1 227,3	1 461,6	1 517,9	1 896,1	687,4	6 864,0	1 135,6	1 377,3	1 336,8	2 406,0	608,3
1959	8 091,0	1 362,0	1 620,9	1 749,5	2 460,6	898,0	8 176,0	1 522,7	1 524,1	1 597,2	2 730,1	801,9
1960	10 150,4	1 847,9	1 893,8	2 076,1	3 023,9	1 308,7	10 245,7	2 041,6	1 907,8	1 849,3	3 369,1	1 077,9
1961	11 708,2	2 102,1	2 129,5	2 514,0	3 427,6	1 535,0	11 897,8	2 419,7	2 088,7	2 050,6	4 025,5	1 313,3
1960 III	2 504,2	432,3	472,9	511,0	752,8	335,1	2 480,7	476,8	454,5	452,1	821,8	275,6
1960 IV	2 728,6	504,2	503,6	561,7	798,7	360,3	2 810,1	562,6	519,6	507,3	946,7	273,8
1961 I	2 785,9	499,1	542,4	633,6	747,3	363,7	2 817,0	588,9	498,2	492,3	947,2	290,4
1961 II	2 941,0	542,0	539,0	628,4	863,5	368,0	3 008,4	631,7	544,3	481,5	1 029,6	321,3
1961 III	2 880,8	484,6	505,2	611,7	890,9	388,4	2 906,9	568,8	495,2	517,0	992,4	333,4
1961 IV	3 091,7	576,4	542,9	640,3	924,7	407,4	3 164,5	630,3	551,0	559,8	1 055,7	367,8
1962 I	3 299,6	639,7	573,5	686,4	937,8	462,1	3 269,3	669,1	582,1	542,8	1 096,2	379,2
1962 II	3 234,0	609,2	561,9	661,1	954,3	447,5	3 373,5	677,2	616,7	548,9	1 128,0	402,8
1962 III	3 247,8	590,9	553,6	646,2	991,1	466,1	3 256,4	628,2	579,7	548,2	1 088,4	411,7
1961 J	992,0	169,7	162,3	212,2	312,2	135,7	996,5	206,5	168,8	167,5	337,9	115,8
1961 A	917,0	146,8	167,5	192,9	284,5	125,2	883,5	165,0	146,0	155,4	314,0	103,1
1961 S	974,1	168,1	171,9	206,4	294,2	133,4	1 028,5	197,3	180,4	194,5	340,5	115,6
1961 O	1 044,9	185,3	190,7	211,2	321,9	135,8	1 068,6	209,7	191,1	180,1	352,0	135,7
1961 N	1 038,8	188,6	179,1	227,3	299,5	144,2	1 058,4	209,8	184,2	193,4	338,9	132,1
1961 D	1 011,6	202,5	169,5	201,7	304,3 *)	133,6	1 046,1	210,9	175,7	186,5	365,9	107,2
1962 J	1 063,5 *)	221,8 *)	182,5	216,2	301,4 *)	141,6	1 043,6	213,9	193,3	177,9	343,5	114,9
1962 F	1 054,9	195,3	182,4	216,6	305,3 *)	155,2	1 033,8	214,1	183,6	164,4	347,0	124,7
1962 M	1 174,3	222,6	201,1	253,6	331,1 *)	165,9	1 192,7	241,1	205,5	200,5	405,7	139,8
1962 A	1 024,8	197,9	175,7	202,5	299,7 *)	149,1	1 077,5	219,3	203,2	169,4	362,2	123,5
1962 M	1 139,1	211,4	192,6	235,9	328,9	170,3	1 161,7	230,8	197,9	190,8	403,9	138,3
1962 J	1 066,9	199,9	182,2	222,4	325,6	136,7	1 135,2	227,0	214,8	188,7	362,0	142,7
1962 J	1 150,5	209,5	186,3	222,2	355,1	177,4	1 148,0	234,8	197,1	180,0	385,6	150,4
1962 A	1 028,8	176,4	174,3	214,7	324,7	138,6	991,0	182,2	177,0	172,9	337,4	121,6
1962 S	1 066,0	205,1	185,0	209,3	311,2	155,4	1 118,6	211,3	204,8	195,3	365,5	141,7
1962 O	1 262,1	233,3	222,5	237,6	395,7	172,9	1 272,4	266,0	239,3	216,0	396,9	154,2
1962 N	1 228,4	232,0	200,4	241,1	378,9	176,0	1 213,6	243,2	220,8	205,9	397,6	146,0
HANDEL EXTRA-EWG												
1958	16 156,1	4 381,9	1 674,3	2 106,9	5 464,7	2 528,3	15 910,7	3 984,9	1 675,2	1 880,6	6 401,3	1 968,7
1959	16 222,3	3 724,9	1 820,9	2 189,3	6 016,7	2 470,5	17 050,6	4 084,3	1 771,1	2 010,2	7 074,1	2 111,0
1960	19 444,6	4 431,6	2 063,3	2 454,6	7 078,7	3 416,5	19 483,3	4 821,1	1 867,6	2 178,4	8 045,7	2 570,5
1961	20 453,4	4 575,8	2 079,2	2 598,3	7 512,8	3 687,4	20 424,5	4 800,6	1 831,8	2 256,0	8 661,5	2 874,4
1960 III	4 668,3	1 030,4	506,6	602,0	1 701,4	828,0	4 579,3	1 066,4	413,1	545,8	1 923,0	630,9
1960 IV	5 106,4	1 115,2	522,4	638,7	1 952,3	877,8	5 249,9	1 264,1	465,4	581,6	2 263,0	675,8
1961 I	5 028,8	1 165,4	527,1	659,9	1 737,8	938,7	4 898,1	1 189,7	421,2	584,2	2 026,8	676,2
1961 II	5 212,1	1 215,2	508,4	636,6	1 904,8	947,1	5 042,6	1 189,3	463,7	538,0	2 188,4	663,2
1961 III	4 766,2	998,9	486,0	611,2	1 801,7	868,4	5 047,1	1 124,6	461,9	565,4	2 162,1	733,1
1961 IV	5 394,7	1 196,4	557,7	690,6	2 013,5	936,5	5 431,3	1 297,0	485,0	568,4	2 280,7	800,1
1962 I	5 558,3	1 309,8	528,4	691,7	2 048,6	979,8	5 103,5	1 217,9	511,7	573,7	2 058,1	742,1
1962 II	5 619,4	1 262,4	588,8	658,0	2 098,6	1 011,7	5 092,6	1 130,6	471,0	568,0	2 182,2	740,8
1962 III	5 282,9	1 126,6	487,7	653,5	1 984,9	1 030,1	4 964,1	1 041,7	442,2	565,6	2 171,2	743,5
1961 J	1 602,9	342,8	163,3	186,3	612,4	298,1	1 699,2	399,5	145,1	170,2	719,6	264,8
1961 A	1 524,3	319,1	153,6	203,6	571,8	276,3	1 614,4	339,5	142,6	183,5	704,3	244,5
1961 S	1 632,5	337,0	162,3	221,0	617,6	294,7	1 743,4	385,5	174,1	211,8	738,2	233,8
1961 O	1 691,6	359,0	184,1	189,6	670,5	288,3	1 803,3	420,6	176,9	187,9	740,1	277,8
1961 N	1 798,0	401,1	180,2	247,0	651,9	317,8	1 784,3	428,2	165,0	205,3	724,4	261,4
1961 D	1 943,5	436,4	179,9	252,5	746,7 *)	327,9	1 852,2	448,1	143,2	175,1	819,5	266,2
1962 J	1 859,2 *)	476,4 *)	182,1	261,9	638,8 *)	300,0	1 572,9	388,8	179,1	184,9	607,9	211,2
1962 F	1 787,8	400,4	160,4	201,5	700,8 *)	324,7	1 636,0	379,0	158,9	176,6	663,9	257,5
1962 M	1 913,2	433,2	186,2	228,3	709,1 *)	356,5	1 881,0	434,7	171,1	212,1	786,3	276,8
1962 A	1 748,8	404,9	178,0	201,0	637,0 *)	328,0	1 642,8	375,0	152,3	173,4	701,4	240,7
1962 M	1 997,4	447,7	199,4	239,5	755,9	355,1	1 769,0	390,2	161,2	187,3	765,8	264,5
1962 J	1 864,9	409,8	200,6	217,6	705,6	331,3	1 685,0	365,4	157,6	207,3	715,0	239,8
1962 J	1 870,2	393,7	170,7	236,7	685,0	384,0	1 733,7	387,1	158,5	175,8	738,6	273,8
1962 A	1 727,9	367,4	164,4	235,3	649,2	311,7	1 547,4	312,2	126,0	176,9	706,1	226,2
1962 S	1 689,0	365,7	151,4	181,5	650,7	339,7	1 685,3	342,5	158,5	212,9	726,5	244,8
1962 O	1 852,4	398,6	193,9	227,9	663,0	369,0	1 913,9	451,4	161,6	246,3	788,3	266,3
1962 N	1 953,4	439,7	176,0	230,2	720,7	386,8	1 790,8	416,4	156,8	190,3	753,0	274,3

a) Ab März 1961 : neuer Umrechnungs-Kurs zum Dollar für die Niederlande und Deutschland (BR) - siehe am Ende dieses Heftes.
 b) Die Einfuhrangaben Frankreichs für Januar 1962 sind mit den Angaben für andere Zeiträume nicht vergleichbar (siehe Fußnote Seite 30, Heft Nr. 3, 1962.)

c) Die Einfuhrangaben der Bundesrepublik Deutschland für die Monate Dezember 1961 bis April 1962 sind mit den Angaben für andere Zeiträume nicht vergleichbar. Siehe Anmerkung auf Seite 2, Heft 5, 1962.

TAB. 8

ÉVOLUTION DU COMMERCE DE LA CEE
 avec les principales zones
 (Valeurs courantes en millions de dollars)

Zeitraum Période	EINFUHR-/AUSFUHR- ÜBERSCHUSS BALANCE COMMERCIALE					MIO \$	INDICES DER TATSÄCHLICHEN WERTE INDICE DE VALEUR COURANTE																														
	EWG-CEE	France	Belg.-Lux.	Niederland a)	Deutsch- land (BR) a)		Italia	EWG-CEE		France		Belg.-Lux.		Niederland a)		Deutschl. (BR) a)		Italia																			
								IMP.	EXP.	IMP.	EXP.	IMP.	EXP.	IMP.	EXP.	IMP.	EXP.																				
AUSTAUSCH INTRA-EWG																			ECHANGES INTRA-CEE																		
1958	- 91,7	- 84,3	-181,2	+510,0	- 79,1	67	67	66	56	77	72	73	72	63	71	53	56																				
1959	+160,7	- 96,8	-152,3	+269,6	- 96,1	80	80	74	75	86	80	84	86	81	81	69	74																				
1960	+193,7	+ 14,0	-226,8	+345,2	-230,8	100	100	100	100	100	100	100	100	100	100	100	100																				
1961	+317,6	- 40,8	-463,4	+597,9	-221,7	115	116	114	119	112	109	121	111	113	119	117	122																				
1960 III	+ 44,5	- 18,5	- 59,0	+ 69,0	- 59,5	99	97	94	93	100	95	98	98	100	98	102	102																				
1960 IV	+ 58,4	+ 16,0	- 54,3	+147,9	- 86,5	108	110	109	110	106	109	108	110	106	112	110	102																				
1961 I	+ 89,8	- 43,7	-141,3	+199,9	- 73,3	110	110	108	115	114	105	122	107	99	112	110	108																				
1961 II	+ 89,6	+ 5,3	-146,9	+166,9	- 46,7	116	117	117	124	114	114	121	104	114	122	114	119																				
1961 III	+ 84,2	-10,0	- 94,6	+101,5	- 55,0	114	113	105	111	106	103	118	112	118	118	120	124																				
1961 IV	+ 53,9	+ 8,1	- 80,6	+131,0	- 39,6	122	124	125	124	115	116	123	121	122	125	124	137																				
1962 I	+ 29,4	+ 8,6	-143,6	+158,4	- 82,9)	128)	131	120	122	132	117	124)	130	141	141																			
1962 II	+ 67,9	+ 54,8	-112,2	+173,8	- 44,8	110	112	112	107	104	113	105	114	111	110	122	125																				
1962 III	+ 37,3	+ 26,1	- 57,9	+ 97,4	- 54,3	128	127	128	123	115	121	124	119	131	129	144	153																				
1961 J	+ 36,8	+ 6,6	- 44,7	+ 25,7	- 19,9	117	117	110	121	102	106	123	109	124	120	124	128																				
1961 A	+ 18,2	+ 21,5	- 37,6	+ 29,5	- 22,1	108	103	95	97	105	92	112	101	113	112	115	115																				
1961 S	+ 29,2	+ 8,6	-11,9	+ 46,3	-17,7	115	120	109	116	107	112	119	126	117	121	122	129																				
1961 O	+ 24,4	+ 0,4	- 31,1	+ 30,2	- 0,1	123	125	120	123	119	118	122	117	128	125	124	151																				
1961 N	+ 21,1	+ 5,1	- 33,9	+ 39,4	-12,1	122	124	122	123	112	115	131	126	119	121	132	147																				
1961 D	+ 8,5	+ 6,1	- 15,2	+ 61,6	- 26,4	120	123	131	124	107	111	117	121	121)	130	122	119																			
1962 J)	+ 10,8	- 38,3	+ 42,1	- 26,7)	122)	126	116	122	125	115	120)	122	130	128																			
1962 F	+ 18,7	+ 1,2	- 52,2	+ 41,7	- 30,5	125	121	127	126	116	115	125	107	121)	124	142	139																			
1962 M	+ 18,5	+ 4,5	- 53,1	+ 74,6	- 26,1	139	140	145	142	127	129	147	130	131)	144	152	156																			
1962 A	+ 21,4	+ 27,5	- 33,1	+ 62,5	- 25,6	121	126	129	129	111	128	117	110	119)	129	137	138																			
1962 M	+ 19,4	+ 5,3	- 45,1	+ 75,0	- 32,0	135	136	137	140	122	124	136	124	131	144	156	154																				
1962 J	+ 27,1	+ 32,6	- 33,7	+ 36,4	+ 6,0	126	133	130	133	115	135	129	122	129	129	125	159																				
1962 J	+ 25,3	+ 10,8	- 42,1	+ 30,5	- 27,0	136	134	136	138	118	124	128	117	141	137	162	167																				
1962 A	+ 5,7	+ 2,7	- 41,8	+ 12,6	-17,0	122	116	115	107	110	111	124	112	129	120	127	135																				
1962 S	+ 6,2	+ 19,8	- 14,0	+ 54,2	- 13,7	126	131	133	124	118	129	121	127	123	130	142	158																				
1962 O	+ 32,6	+ 16,8	- 21,6	+ 1,2	-18,7	149	149	151	156	141	151	137	140	157	141	158	172																				
1962 N	+ 11,2	+ 20,4	- 35,2	+ 18,7	- 29,9	145	142	151	143	127	139	139	134	150	142	161	163																				
HANDEL EXTRA-EWG																			COMMERCE EXTRA-CEE																		
1958	-245,4	-396,9	+ 0,9	-226,3	+936,6	-559,6	83	82	99	83	71	90	82	86	77	80	74	77																			
1959	+828,3	+359,4	- 49,8	-179,1	+1057,4	-359,5	83	88	84	85	88	95	89	92	85	88	72	82																			
1960	+ 38,7	+389,5	-195,7	-276,2	+967,0	-846,0	100	100	100	100	100	100	100	100	100	100	100	100																			
1961	- 28,9	+224,8	-247,3	-342,2	+1148,8	-812,9	105	105	103	100	101	98	106	104	106	108	108	112																			
1960 III	- 81,8	+ 36,0	- 93,4	- 56,1	+221,6	-197,1	96	94	93	88	98	88	98	100	96	96	97	98																			
1960 IV	+143,5	+148,9	- 57,0	- 57,1	+310,8	-202,0	105	108	101	105	101	100	104	107	110	113	103	105																			
1961 I	-130,7	- 24,4	-105,9	- 75,7	+289,0	-262,5	103	101	105	99	109	90	108	107	98	101	110	105																			
1961 II	-169,5	- 25,9	- 44,6	- 98,7	+283,6	-283,9	107	104	110	99	99	99	103	99	108	109	111	103																			
1961 III	+280,9	+125,7	- 24,1	- 45,7	+360,4	-135,3	98	104	90	93	93	98	100	104	102	107	101	114																			
1961 IV	+ 36,6	+100,6	- 72,6	-122,2	+267,2	-136,4	111	112	108	108	108	104	113	104	114	113	110	125																			
1962 I	-454,8	- 91,9	- 16,7	-118,0	+ 9,5	-237,7)	105)	101	102	108	113	105	116)	108	116	116																		
1962 II	-526,6	-131,8	-117,7	- 90,0	+ 83,6	-270,8	108	101	104	95	116	102	103	106	110	100	107	112																			
1962 III	-318,7	- 84,9	- 45,6	- 87,9	+186,3	-286,6	109	102	102	86	94	95	107	104	112	108	121	116																			
1961 J	+ 96,3	+ 56,7	- 18,2	- 16,1	+107,2	- 33,3	99	105	93	99	95	93	91	94	104	107	105	123																			
1961 A	+ 90,1	+ 20,4	-11,0	- 20,1	+132,6	- 31,8	94	99	86	84	89	89	100	101	97	105	97	114																			
1961 S	+110,8	+ 48,5	+ 11,8	- 9,2	+120,7	- 61,0	101	107	91	96	94	110	108	117	105	110	104	109																			
1961 O	+111,8	+ 61,6	- 7,2	- 1,8	+ 69,6	- 10,5	104	111	97	105	107	108	93	104	114	110	101	130																			
1961 N	- 13,7	+ 27,1	- 15,2	- 41,7	+ 72,5	- 56,4	111	110	109	107	104	105	121	113	111	108	112	122																			
1961 D	- 91,3	+ 11,7	- 36,7	- 77,5	+ 72,8	- 61,7	120	114	118	112	105	92	123	96	127)	122	115	124																		
1962 J))	- 3,0	- 77,0	- 30,9	- 88,8)	97)	97	106	111	128	102	108)	91	105	99																		
1962 F	-151,8	- 21,4	- 1,5	- 24,9	- 36,9	- 67,3	110	102	107	98	93	102	99	97	119)	116	114	120																		
1962 M	- 32,2	+ 1,5	- 15,1	- 16,2	+ 77,2	- 79,7	118	116	117	108	108	110	112	117	120)	117	128	129																		
1962 A	-106,0	+ 29,9	- 25,7	- 27,5	+ 64,4	- 87,3	108	101	110	93	104	98	98	96	108)	105	115	112																		
1962 M	-228,4	- 57,5	- 38,5	- 52,2	+ 9,9	- 90,6	123	109	121	97	116	104	117	103	128	114	124	123																			
1962 J	-179,9	- 44,5	- 43,0	- 10,3	+ 9,3	- 91,4	115	104	111	91	117	101	106	114	120	107	116	112																			
1962 J	-136,5	- 6,7	- 12,3	- 60,9	+ 53,5	-110,2	115	107	107	96	99	102	116	97	116	110	135	128																			
1962 A	-180,5	- 55,2	- 38,3	- 58,4	+ 56,9	- 85,5	107	95	99	78	96	81	115	97	110	105	110	106																			
1962 S	- 3,7	- 23,1	+ 7,1	+ 31,4	+ 75,8	- 94,9	104	104	99	85	88	102	89	117	110	108	119	114																			
1962 O	+ 61,5	+ 52,8	- 32,3	+ 18,4	+125,3	-102,7	114	118	108	112	113	104	111	136	112	118	130	124																			
1962 N	-162,6	- 23,3	- 19,2	- 39,9	+ 32,3	-112,5	121	110	119	104	102	101	113	105	122	112	136	128																			

a) A partir de mars 1961, nouveau taux de change pour les Pays-Bas et l'Allemagne (R.F.) : voir en fin de volume.
 b) Les chiffres d'importation de la France au cours de janvier 1962 ne sont pas comparables aux chiffres des autres périodes. Voir note page 31 du n°3, 1962.

c) Les chiffres d'importation de l'Allemagne (R.F.) relatifs aux mois de décembre 1961 à avril 1962 ne sont pas comparables aux chiffres des autres périodes. Voir note de la page 2 de ce volume.

ENTWICKLUNG DES EWG-HANDELS
mit den wichtigsten Gebieten
(tatsächliche Werte in Millionen Dollar)

TAB. 8

MIO \$

Zeitraum Période	Import						Export					
	EWG-CEE	France	Belg.-Lux.	Niederland a)	Deutsch- land (BR) a)	Italia	EWG-CEE	France	Belg.-Lux.	Niederland a)	Deutsch- land (BR) a)	Italia
HANDEL INSGESAMT												
1958	22 946,3	5 609,2	3 135,8	3 624,8	7 360,8	3 215,8	22 774,7	5 120,5	3 052,5	3 217,3	8 807,3	2 577,1
1959	24 313,3	5 086,9	3 441,8	3 938,8	8 477,3	3 368,5	25 226,6	5 607,0	3 295,1	3 607,3	9 804,3	2 912,8
1960	29 595,0	6 279,5	3 957,1	4 530,7	10 102,6	4 725,1	29 729,1	6 862,7	3 775,4	4 027,7	11 414,8	3 648,4
1961	32 161,6	6 677,9	4 208,6	5 112,2	10 940,4	5 222,4	32 322,3	7 220,3	3 920,5	4 306,6	12 687,1	4 187,8
1960 III	7 172,5	1 462,7	979,5	1 113,0	2 454,2	1 164,1	7 060,0	1 543,2	867,6	997,9	2 744,8	906,5
IV	7 835,0	1 619,5	1 026,1	1 200,3	2 751,0	1 238,0	8 060,0	1 826,7	985,0	1 088,9	3 209,7	949,6
1961 I	7 814,8	1 664,5	1 069,5	1 293,5	2 485,0	1 302,4	7 715,1	1 778,6	919,4	1 076,5	2 974,0	966,6
II	8 153,0	1 757,2	1 047,4	1 265,0	2 768,3	1 315,1	8 050,9	1 821,0	1 008,0	1 019,5	3 218,0	984,5
III	7 647,0	1 483,5	991,3	1 222,8	2 692,6	1 256,8	7 953,9	1 693,4	957,1	1 082,4	3 154,5	1 066,5
IV	8 486,4	1 772,8	1 100,6	1 330,9	2 938,2	1 343,9	8 595,8	1 927,3	1 036,0	1 128,2	3 336,4	1 167,9
1962 I	8 856,0	1 947,7 ^{*)}	1 101,9	1 378,1	2 986,4	1 441,9	8 376,9	1 890,9 ^{*)}	1 093,8	1 116,5	3 154,3	1 121,3
II	8 859,6	1 877,2 ^{*)}	1 150,7	1 319,1	3 052,8	1 459,2	8 483,7	1 825,3 ^{*)}	1 087,7	1 116,9	3 310,2	1 143,6
III	8 526,4	1 713,2	1 041,4	1 299,6	2 976,0	1 496,2	8 199,0	1 648,4	1 021,9	1 113,8	3 259,6	1 155,2
1961 J	2 594,9	512,5	325,6	398,5	924,6	433,8	2 695,6	606,0	313,9	337,8	1 057,4	380,6
A	2 441,3	465,9	321,1	396,5	856,2	401,6	2 497,9	504,5	288,6	338,8	1 018,3	347,6
S	2 606,6	505,1	334,1	427,4	911,8	428,1	2 771,8	582,8	354,5	406,3	1 078,7	349,4
O	2 736,4	544,3	374,8	400,9	992,4	424,1	2 871,9	630,3	368,0	368,0	1 092,1	413,5
N	2 836,8	589,7	359,3	474,3	951,4	462,0	2 842,7	638,0	349,2	398,7	1 063,3	393,5
D	2 955,1	638,9	349,5	454,3	1 051,0 ^{*)}	461,5	2 898,3	659,1	318,9	361,5	1 185,4	373,4
1962 J	2 922,7 ^{*)}	698,2 ^{*)}	364,6	478,1	940,2 ^{*)}	441,6	2 615,6	602,8	372,4	362,9	951,5	326,1
F	2 842,5	595,4 ^{*)}	342,9	418,1	1 006,1 ^{*)}	480,0	2 700,3	623,6 ^{*)}	342,6	341,0	1 010,9	382,2
M	3 085,8	654,1 ^{*)}	387,3	481,9	1 040,1 ^{*)}	522,4	3 062,5	664,6 ^{*)}	376,7	412,2	1 191,9	416,7
A	2 773,7	602,8	353,6	403,4	936,7 ^{*)}	477,1	2 725,7	599,7 ^{*)}	355,5	342,8	1 063,6	364,1
M	3 138,7	661,3 ^{*)}	391,9	475,3	1 084,9	525,3	2 921,3	611,7 ^{*)}	359,2	378,0	1 169,7	402,8
M	2 936,1	614,1 ^{*)}	382,8	440,0	1 031,3	468,0	2 841,8	613,9 ^{*)}	372,4	396,0	1 077,0	382,5
1962 I	3 020,6	603,2	357,1	458,9	1 040,1	561,4	2 881,7	621,9	355,6	355,8	1 124,1	424,2
A	2 752,3	539,5 ^{*)}	338,7	449,9	973,9	450,3	2 523,0	478,9 ^{*)}	303,0	349,8	1 043,5	347,9
S	2 754,9	570,7	336,4	390,8	962,0	495,1	2 797,8	547,8 ^{*)}	363,3	408,2	1 092,0	386,5
O	3 114,5	632,0	416,4	465,5	1 058,7	542,0	3 186,3	717,4	400,9	462,3	1 185,2	420,5
N	3 181,8	671,7	376,4	471,4	1 099,6	562,7	3 004,4	659,7	377,6	396,2	1 150,6	420,3
HANDEL MIT DEN ÜBERS. DEPARTEMENTS (DOM)												
1958	590,1	569,2	1,9	3,1	8,4	7,4	1 112,8	1 077,2	3,4	10,0	9,3	13,0
1959	463,3	447,2	2,0	2,4	6,4	5,3	1 081,4	1 040,8	3,6	12,2	12,0	12,7
1960	676,1	639,4	2,1	1,7	26,0	6,9	1 237,8	1 193,6	4,9	13,1	15,5	10,7
1961	787,6	716,0	5,8	2,3	54,1	9,4	1 034,1	996,6	5,4	6,5	14,8	10,8
1960 III	152,4	142,9	0,6	0,3	6,7	1,9	269,1	258,3	1,0	3,8	3,7	2,3
IV	185,6	173,3	0,4	0,5	9,1	2,2	327,8	315,3	1,3	3,2	5,2	2,7
1961 I	202,4	184,3	1,5	0,3	14,0	2,2	270,2	259,4	1,0	1,7	4,9	3,2
II	199,2	180,6	1,1	0,3	15,7	1,5	257,1	249,1	1,1	1,2	3,4	2,2
III	159,4	142,0	2,1	0,5	11,9	3,0	232,0	223,2	1,7	1,6	3,2	2,5
IV	225,7	208,1	1,2	1,2	12,5	2,7	273,9	264,0	1,6	2,0	3,3	2,9
1962 I	230,5	207,5	0,9	1,6	14,6	6,0	226,9	216,6	1,9	2,3	2,5	3,6
II	216,6	191,5	0,7	0,9	17,4	6,1	158,1	150,5	1,0	1,6	1,8	3,1
III	213,5	185,8	0,6	2,6	16,0	8,5	130,9	125,6	0,8	1,2	1,7	1,4
1961 J	61,5	56,2	0,1	0,1	3,9	1,2	81,4	78,6	0,5	0,4	1,2	0,7
A	48,5	42,1	0,9	0,1	4,2	1,2	70,3	67,7	0,6	0,3	1,0	0,7
S	49,4	43,6	1,1	0,3	3,8	0,6	80,3	76,9	0,6	0,8	1,0	1,1
O	63,3	57,4	1,0	0,2	3,6	1,1	90,8	87,1	0,6	0,5	1,3	1,2
N	75,1	70,4	0,1	0,1	4,0	0,6	88,6	85,1	0,5	1,0	1,1	0,8
D	87,0	80,0	0,1	0,9	5,0 ^{*)}	1,0	94,4	91,6	0,5	0,5	1,0	0,9
1962 J	84,6 ^{*)}	77,5 ^{*)}	0,2	1,2	4,0 ^{*)}	1,7	78,8	75,9	0,7	0,5	0,9	0,9
F	67,8	60,4	0,5	0,2	4,8 ^{*)}	1,8	77,3	73,1	0,8	1,1	0,8	1,4
M	78,2	69,7	0,1	0,1	5,8 ^{*)}	2,5	71,2	67,6	0,6	0,7	0,9	1,3
M	75,2	68,2	0,1	0,1	5,9 ^{*)}	0,9	63,6	60,0	0,3	0,5	0,6	2,2
A	84,5	74,6	0,2	0,7	6,2	2,8	56,8	54,8	0,4	0,7	0,7	0,2
M	79,5	71,2	0,5	0,1	5,3	2,4	37,7	35,8	0,3	0,4	0,5	0,7
1962 I	62,7	55,5	0,1	0,0	5,2	2,0	40,5	39,0	0,2	0,3	0,5	0,4
A	69,4	59,7	0,1	1,5	4,9	3,1	44,8	42,7	0,3	0,5	0,5	0,8
S	58,4	48,0	0,5	1,1	5,9	3,0	45,6	43,9	0,4	0,4	0,7	0,3
O	63,9	55,4	0,1	0,0	5,6	2,9	64,2	61,6	0,5	0,7	0,7	0,6
N	69,4	62,0	0,1	0,2	4,1	3,1	66,6	63,4	0,4	0,8	0,8	1,1

a) Ab März 1961 : neuer Umrechnungs-Kurs zum Dollar für die Niederlande Deutschland (BR) - siehe am Ende dieses Heftes.
 b) Die Einfuhrangaben Frankreichs für Januar 1962 sind mit den Angaben für andere Zeiträume nicht vergleichbar (siehe Fußnote Seite 30, Heft Nr. 3, 1962).
 c) Die Einfuhrangaben der Bundesrepublik Deutschland für die Monate Dezember 1961 bis April 1962 sind mit den Angaben für andere Zeiträume nicht vergleichbar. Siehe Anmerkung auf Seite 2, Heft 5, 62.
 d) Ab Februar 1962 schließen die Ingesamtangaben über den Außenhandel Frankreichs positive oder negative Korrekturen ein, die nicht nach Waren oder Ländern aufteilbar sind.

TAB. 8

ÉVOLUTION DU COMMERCE DE LA CEE
avec les principales zones

MIO \$

(Valeurs courantes en millions de dollars)

Zeitraum Période	Import						export					
	EWG-CEE	France	Belg.-Lux.	Nederland	Deutschland (BR) a)	Italia	EWG-CEE	France	Belg.-Lux.	Nederland	Deutschland (BR) a)	Italia
HANDEL MIT DEN ASSOZIIERTEN ÜBERSEEISCHEN LÄNDERN UND GEBIETEN (PTOM) COMMERCE AVEC LES PTOM												
1958	956,3	618,4	174,9	39,6	76,6	46,8	747,0	501,2	129,3	38,9	50,9	26,7
1959	888,5	485,1	207,9	43,1	92,2	60,2	616,4	404,4	99,5	35,2	48,8	28,5
1960	986,7	494,3	277,9	41,3	100,6	72,5	644,1	472,8	69,6	30,5	46,2	25,0
1961	977,6	519,9	244,2	42,8	93,8	76,9	728,4	539,1	55,7	39,8	61,7	32,1
1960 III	227,4	113,8	67,7	7,7	23,5	14,7	133,3	101,0	10,7	6,9	9,8	4,9
IV	256,3	121,2	82,7	8,8	26,9	16,8	166,1	130,5	9,6	7,7	11,5	6,9
1961 I	269,6	131,9	65,0	22,2	31,6	19,0	188,3	133,5	13,0	18,0	15,7	8,1
II	284,3	154,0	60,7	14,8	31,4	23,3	188,9	133,2	14,9	15,7	17,5	7,5
III	246,3	122,4	62,4	11,1	29,2	21,2	179,3	121,5	14,4	17,8	17,7	7,9
IV	226,1	117,0	57,5	9,9	22,2	19,6	206,7	154,3	15,1	10,8	16,8	9,7
1962 I	273,1	146,2	45,7	18,0	39,0	24,1	205,2	144,2	20,0	17,7	15,7	7,5
II	279,0	154,1	58,9	14,2	30,7	21,0	180,0	127,3	15,8	14,9	13,6	8,4
III	250,8	131,5	48,7	11,9	35,2	23,4	171,0	120,4	15,2	14,8	13,0	7,5
1961 J	81,8	38,1	23,4	3,6	10,3	6,5	64,8	44,9	5,4	6,3	5,8	2,4
A	75,8	43,2	12,7	3,8	9,7	6,3	54,0	34,6	4,6	5,7	6,4	2,8
S	36,7	41,1	25,9	3,6	9,2	6,8	60,5	41,9	4,4	5,9	5,5	2,8
O	78,4	40,0	20,5	3,6	9,1	5,3	67,3	45,9	4,9	6,1	6,5	3,9
N	80,2	36,6	19,0	4,3	10,5	9,8	74,8	53,3	6,0	6,4	5,4	3,8
D	74,0	41,7	15,3	3,5	7,3	6,2	73,0	55,7	4,5	3,7	6,0	3,0
1962 J	87,1 ^{b)}	50,9 ^{b)}	13,6	5,2	10,2 ^{c)}	7,2	71,0	49,2	7,6	6,7	5,5	2,1
F	88,2	47,3	13,5	4,6	14,5 ^{c)}	8,3	64,9	46,6	6,0	5,1	4,6	2,7
M	97,3	48,0	18,2	8,1	14,3 ^{c)}	8,6	69,1	48,3	6,5	6,0	5,7	2,7
A	86,4	47,9	16,8	5,4	9,7 ^{c)}	6,6	58,3	40,8	4,9	4,7	4,3	3,7
M	99,8	52,9	22,2	6,2	10,3	8,2	62,0	44,0	5,3	4,9	5,2	2,6
J	91,7	53,2	18,9	2,7	10,7	6,2	59,6	42,6	5,4	5,4	4,1	2,1
1962 J	84,4	44,3	15,3	4,7	11,4	8,8	62,9	44,1	6,0	5,1	4,5	3,1
A	90,3	46,5	19,9	3,8	12,3	7,8	53,9	38,7	4,3	4,9	3,9	2,2
S	74,1	40,7	11,6	3,5	11,6	6,8	54,1	37,6	4,9	4,8	4,7	2,2
O	74,4	41,1	11,1	3,7	10,3	8,1	71,2	51,5	4,9	5,4	5,6	3,8
N	75,3	38,7	9,5	3,1	11,0	12,9	68,8	50,3	4,5	5,2	5,6	3,2
HANDEL MIT DEN DRITTEN LÄNDERN COMMERCE AVEC LES PAYS TIERS												
1958	14 609,6	3 194,2	1 497,5	2 064,1	5 379,7	2 474,2	14 050,9	2 406,6	1 542,5	1 831,7	6 341,2	1 929,0
1959	14 851,9	2 792,5	1 609,3	2 137,7	5 909,3	2 403,1	15 180,5	2 627,8	1 649,0	1 926,0	6 957,1	2 020,7
1960	17 738,1	3 297,9	1 782,9	2 407,9	6 927,9	3 321,5	17 421,9	3 142,5	1 774,9	2 091,4	7 949,8	2 463,4
1961	18 652,1	3 339,9	1 827,3	2 547,6	7 341,5	3 595,9	18 467,4	3 264,9	1 750,0	2 155,1	8 548,3	2 749,2
1960 III	4 279,5	773,7	438,1	592,3	1 664,9	810,5	4 130,2	703,7	397,1	523,8	1 900,6	605,0
IV	4 644,8	820,7	439,2	629,1	1 910,1	845,7	4 706,3	815,1	449,6	558,5	2 236,5	646,5
1961 I	4 549,0	849,2	460,5	636,4	1 686,7	916,2	4 395,2	796,8	402,5	551,0	1 997,8	647,1
II	4 720,1	880,5	446,3	620,3	1 852,2	920,9	4 547,4	806,9	442,2	507,2	2 158,2	633,1
III	4 352,3	734,5	420,9	599,0	1 755,0	842,9	4 586,4	780,0	440,4	532,5	2 132,0	701,4
IV	4 931,4	871,4	498,1	676,8	1 972,0	913,1	4 898,7	878,7	463,1	541,7	2 250,7	764,5
1962 I	5 046,0	956,0	480,8	672,1	1 988,3	948,9	4 613,0	857,1	483,0	537,3	2 031,1	704,5
II	5 116,2	916,8	528,4	642,7	2 045,1	983,2	4 701,1	852,8	447,5	536,5	2 157,8	706,7
III	4 810,1	809,3	437,9	637,5	1 928,5	996,8	4 604,8	795,6	419,2	534,8	2 145,6	709,4
1961 J	1 456,9	248,5	139,7	182,2	596,4	290,0	1 538,0	276,0	137,5	159,4	709,9	255,2
A	1 397,4	233,8	139,9	199,6	555,8	268,2	1 475,0	237,2	135,6	172,6	693,8	235,7
S	1 494,1	252,2	135,2	217,0	602,7	287,0	1 583,2	266,7	167,2	200,5	728,4	220,4
O	1 546,8	261,6	162,4	185,3	655,9	281,5	1 628,6	287,6	169,5	176,6	729,1	265,7
N	1 640,5	294,1	161,0	242,5	635,8	307,1	1 601,8	289,8	156,6	193,1	714,6	247,7
D	1 778,4	314,7	164,4	247,9	731,3 ^{c)}	320,3	1 668,1	300,8	136,8	166,4	809,1	255,1
1962 J	1 685,3 ^{b)}	348,0 ^{b)}	168,1	255,5	622,8 ^{c)}	291,0	1 405,6	263,8	167,9	172,8	598,7	202,4
F	1 628,1	292,7	146,1	196,6	678,4 ^{c)}	314,3	1 475,1	259,3	150,2	164,9	655,6	245,1
M	1 735,3	315,5	167,5	220,1	687,1 ^{c)}	345,1	1 717,2	318,8	162,1	199,6	776,9	259,9
A	1 584,8	288,8	160,9	195,4	619,7 ^{c)}	320,1	1 503,9	274,2	144,7	163,9	693,5	227,5
M	1 810,7	320,1	176,9	232,5	737,8	343,4	1 629,4	291,5	153,3	176,0	757,2	251,3
J	1 691,1	285,4	181,2	214,7	687,6	322,2	1 568,1	287,0	149,6	196,5	707,1	227,8
1962 J	1 720,1	294,0	155,2	231,5	666,5	372,9	1 611,1	303,9	149,8	165,3	730,4	262,1
A	1 565,2	261,1	144,2	229,4	630,4	300,2	1 429,3	230,8	119,3	165,6	698,4	215,2
S	1 553,8	277,0	139,3	176,6	631,6	329,4	1 564,8	261,0	150,9	202,9	716,9	233,1
O	1 711,0	302,2	182,6	223,3	645,7	357,4	1 761,9	338,3	154,1	235,3	777,7	256,5
N	1 806,6	339,1	166,3	226,9	704,0	370,4	1 635,7	302,7	149,2	179,4	742,7	261,7

a) A partir de mars 1961, nouveau taux de change pour les Pays-Bas et l'Allemagne (R.F.) : voir en fin de volume.

b) Les chiffres d'importation de la France au cours de janvier 1962 ne sont pas comparables aux chiffres des autres périodes. Voir note page 31 du n° 3, 1962.

c) Les chiffres d'importation de l'Allemagne (R.F.) relatifs aux mois de décembre 1961 à avril 1962 ne sont pas comparables aux chiffres des autres périodes. Voir note de la page 2 du n° 5, 1962.

d) A partir de février 1962, le commerce total de la France comprend des corrections positives ou négatives non ventilées par produits ou par pays.

8

ENTWICKLUNG DES EWG-HANDELS
mit den wichtigsten Gebieten
(tatsächliche Werte in Millionen Dollar)

TAB. 8

MIO \$

Zeitraum Période	import						export					
	EWG-CEE	France	Belg.-Lux.	Niederland a)	Deutsch- land (BR) a)	Italia	EWG-CEE	France	Belg.-Lux.	Niederland a)	Deutsch- land (BR) a)	Italia
HANDEL MIT DER EFTA						COMMERCE AVEC L'AELE						
1958	3 608,4	530,0	459,2	513,4	1 513,3	592,5	4 970,3	683,5	486,5	811,8	2 419,4	569,1
1959	3 894,8	480,6	511,3	570,6	1 719,4	612,9	5 414,9	753,9	524,0	847,5	2 644,7	644,8
1960	4 459,3	554,5	553,2	633,0	1 954,1	764,5	6 509,5	997,0	598,8	955,2	3 198,4	760,0
1961	4 920,5	688,8	586,1	735,1	2 112,7	797,8	7 172,2	1079,6	633,0	983,2	3 591,3	885,1
1960 III	1 077,2	122,3	133,2	155,8	474,9	190,0	1 579,0	232,0	137,9	245,7	777,3	186,0
IV	1 206,7	154,4	146,2	178,0	537,7	190,4	1 777,6	258,0	162,9	253,3	906,4	197,0
1961 I	1 143,5	162,2	142,2	174,7	465,2	199,3	1 704,6	268,2	150,4	255,8	823,5	206,7
II	1 229,8	177,0	141,2	176,3	541,4	193,9	1 780,8	279,4	156,4	230,5	918,2	196,3
III	1 196,4	155,6	142,2	186,7	517,5	194,4	1 802,7	247,7	164,1	246,0	902,7	242,2
IV	1 333,9	194,0	160,5	197,4	571,8	210,2	1 881,6	284,3	162,1	250,9	945,5	238,9
1962 I	1 329,3	210,4	151,5	185,4	558,7	223,3	1 808,7	289,3	159,7	246,4	867,5	245,8
II	1 338,0	195,1	164,4	183,2	554,8	240,5	1 856,5	289,6	155,0	269,6	909,3	233,0
III	1 327,0	190,9	142,8	190,5	559,7	243,2	1 841,9	273,7	146,2	253,1	928,3	240,6
1961 J	408,3	55,7	49,4	57,8	175,9	69,5	601,2	89,9	49,7	72,5	308,0	81,1
A	382,5	47,6	44,2	67,8	162,8	60,2	581,1	71,0	47,0	82,1	291,6	89,4
S	405,2	52,3	46,4	61,3	179,4	65,8	621,9	86,9	67,3	91,5	303,1	73,1
O	435,2	54,3	53,8	60,1	199,1	67,9	628,9	92,4	58,6	82,3	314,7	81,1
N	443,8	69,9	55,0	64,3	182,8	71,9	612,1	94,3	53,3	90,9	290,1	83,6
D	468,6	69,7	47,7	73,2	206,7 ^{b)}	71,2	645,5	97,7	50,2	77,7	342,3	77,7
1962 J	432,5 ^{b)}	74,0 ^{b)}	48,7	62,4	178,0 ^{b)}	69,4	548,6	83,6	55,2	81,3	256,3	72,3
F	421,6	65,0	48,0	57,7	179,9 ^{b)}	71,1	586,1	97,9	49,7	77,2	279,1	82,1
M	477,3	71,4	56,0	65,1	200,9 ^{b)}	83,9	675,0	107,8	54,9	87,9	332,1	92,3
A	417,5	61,7	48,8	55,2	174,3 ^{b)}	77,6	576,7	90,2	48,7	78,6	284,0	75,1
M	471,9	68,1	55,9	65,7	196,4	85,7	645,9	98,2	51,1	83,8	328,3	84,5
J	448,0	65,3	58,6	62,3	184,0	77,7	635,4	101,2	53,9	107,2	297,0	76,2
1962 J	481,1	67,5	50,4	73,4	198,7	91,2	627,8	103,8	47,3	73,3	317,2	86,2
A	415,8	54,6	47,6	62,1	181,7	69,8	570,2	76,0	45,6	78,9	297,6	72,2
S	437,4	68,9	50,1	55,0	179,3	84,0	643,9	93,9	53,0	101,0	313,6	82,5
O	496,0	79,0	60,5	63,4	209,0	84,2	706,1	119,1	55,0	111,5	336,5	84,1
N	504,2	78,6	54,9	76,4	206,4	87,0	647,7	107,3	57,0	84,1	318,5	80,8
HANDEL MIT DEM VEREINIGTEN KÖNIGREICH						COMMERCE AVEC LE ROYAUME-UNI						
1958	1 192,3	198,2	231,9	267,7	318,7	175,8	1 330,0	250,4	174,2	382,9	347,9	174,7
1959	1 346,7	191,6	287,1	298,0	384,6	185,4	1 445,2	250,6	195,0	387,0	395,7	217,0
1960	1 532,8	229,4	291,7	311,4	457,4	243,0	1 758,7	346,6	209,6	441,1	511,3	250,1
1961	1 754,5	299,0	317,9	365,8	484,3	287,5	1 811,5	366,5	206,6	428,6	528,1	281,7
1960 III	355,3	48,6	68,2	76,5	103,4	58,5	429,0	80,9	45,9	111,8	132,0	58,4
IV	407,7	65,8	77,3	85,0	120,2	59,4	455,6	83,8	61,3	115,9	131,2	63,5
1961 I	403,1	66,3	79,0	86,8	102,9	68,2	456,7	95,6	51,9	114,1	129,1	66,0
II	452,4	80,2	74,6	92,0	133,2	72,4	442,0	94,1	52,0	106,2	130,2	59,6
III	412,7	68,6	75,1	84,7	115,2	69,1	447,9	85,5	47,6	103,3	131,2	80,4
IV	482,6	83,9	89,3	102,3	129,3	77,7	464,8	91,3	55,1	105,0	137,6	75,8
1962 I	512,1	95,9	88,8	92,5	140,7	94,2	439,6	85,5	51,1	110,0	120,3	72,7
II	513,9	95,5	91,9	95,6	134,5	96,4	469,0	92,1	53,1	134,3	119,9	69,6
III	498,7	91,1	86,1	95,9	132,6	92,9	452,4	84,4	52,4	114,6	130,0	71,1
1961 J	145,6	25,1	28,9	28,5	38,8	24,4	156,4	31,3	17,7	30,5	47,4	29,5
A	126,7	21,1	21,3	26,9	34,1	23,3	140,1	25,2	14,2	34,7	37,4	28,7
S	140,4	22,4	24,3	29,2	42,9	21,6	151,5	29,1	15,7	38,1	46,4	22,2
O	155,3	24,8	30,7	29,7	47,4	22,8	155,9	31,0	21,6	34,8	41,9	26,7
N	159,0	27,9	30,7	31,4	40,3	28,7	154,7	30,9	16,9	39,4	40,0	27,6
D	170,4	31,2	26,3	41,4	45,1 ^{b)}	26,4	155,2	29,5	16,7	30,8	55,8	22,5
1962 J	164,7 ^{b)}	31,8 ^{b)}	27,5	30,1	46,5 ^{b)}	28,8	136,8	25,9	17,7	36,2	37,1	19,9
F	162,5	30,3	27,4	28,4	45,1 ^{b)}	31,2	142,0	29,5	15,7	33,8	40,1	22,9
M	185,6	33,7	33,8	34,0	49,1 ^{b)}	35,0	160,8	30,1	17,6	40,0	43,1	29,9
A	163,3	30,5	28,6	28,5	44,6 ^{b)}	31,1	136,7	25,9	16,3	36,0	37,5	20,9
M	185,1	33,3	33,4	35,3	48,2	34,9	153,9	28,0	16,9	40,6	42,1	26,3
J	164,7	31,7	29,1	31,8	41,7	30,3	179,1	38,3	19,6	57,7	40,3	23,3
1962 J	178,7	33,2	28,1	34,1	47,4	35,9	150,7	33,6	16,1	32,0	45,3	23,7
A	154,1	24,9	26,6	35,5	40,7	26,3	136,0	23,4	16,1	33,3	42,3	21,0
S	166,4	33,1	30,3	26,3	44,5	32,3	165,3	27,4	19,9	49,3	42,4	26,3
O	184,7	36,1	35,2	32,5	49,7	31,3	166,6	31,4	19,1	50,6	40,4	25,2
N	194,4	35,8	31,4	39,2	53,0	34,9	142,2	28,0	22,0	33,7	36,7	21,8

a) Ab März 1961 : neuer Umrechnungs-Kurs zum Dollar für die Niederlande und Deutschland (B.R.) - siehe am Ende dieses Heftes.
b) Die Einfuhrangaben Frankreichs für Januar 1962 sind mit den Angaben für andere Zeiträume nicht vergleichbar (siehe Fußnote Seite 30, Heft Nr. 3, 1962).

c) Die Einfuhrangaben der Bundesrepublik Deutschland für die Monate Dezember 1961 bis April 1962 sind mit den Angaben für andere Zeiträume nicht vergleichbar. Siehe Anmerkung auf Seite 2, Heft 5, 1962.

TAB. 8

ÉVOLUTION DU COMMERCE DE LA CEE
avec les principales zones

(Valeurs courantes en millions de dollars)

MIO \$

Zeitraum Période	Import						export					
	EWG-CEE	France	Belg.-Lux.	Nederland	Deutsch- land (BR) a)	Italia	EWG-CEE	France	Belg.-Lux.	Nederland	Deutsch- land (BR) a)	Italia
HANDEL MIT OSTEUROPA												
1958	677,7	173,9	56,9	77,5	266,6	102,9	625,7	145,6	62,3	51,7	277,3	88,8
1959	823,9	160,4	74,4	110,4	323,2	155,4	711,6	158,4	60,1	58,4	314,2	120,4
1960	975,0	154,6	77,5	97,4	380,5	265,0	991,9	220,6	96,5	62,6	440,3	171,8
1961	1 078,7	166,5	86,8	104,2	411,9	309,3	1 098,4	234,9	93,1	78,0	476,5	215,9
1960 III	245,7	38,3	20,7	26,3	95,3	65,2	219,7	50,0	22,7	15,8	91,3	39,9
IV	273,9	43,3	21,4	26,7	114,2	68,3	304,9	58,3	24,5	19,9	159,7	42,5
1961 I	258,2	42,2	22,0	26,1	92,5	75,5	267,2	53,5	23,4	22,2	120,6	47,4
II	252,4	42,1	16,9	21,8	92,9	78,7	265,1	53,3	24,8	22,4	115,5	49,2
III	263,6	39,0	20,6	27,4	102,9	73,8	261,1	58,5	20,1	15,6	113,1	54,0
IV	268,3	43,2	27,3	29,0	86,3	82,6	304,4	69,6	24,8	17,9	126,4	65,7
1962 I	276,5	46,5	22,0	22,8	111,8	73,4	291,7	78,4	23,1	19,4	110,6	60,2
II	291,8	42,4	22,3	22,6	114,4	90,1	289,2	69,2	24,6	20,6	117,1	57,8
III	293,3	51,7	23,3	26,4	113,9	78,0	261,8	49,3	20,5	20,1	116,6	55,3
1961 J	86,4	12,6	6,0	8,7	35,5	23,6	87,3	20,4	5,0	4,3	36,1	21,5
A	88,8	10,9	5,8	9,3	35,1	27,6	81,4	19,0	6,9	5,2	33,1	17,2
S	89,4	15,5	8,0	9,3	32,3	24,4	92,2	19,0	8,2	6,0	43,8	15,2
O	94,0	12,8	9,6	9,9	37,4	24,4	86,1	19,2	6,2	5,7	35,2	19,8
N	99,5	14,2	8,8	11,1	37,7	27,7	99,1	21,9	7,8	5,8	42,7	20,9
D	110,3	16,2	8,4	8,0	48,8 ^{b)}	28,9	119,7	28,5	10,7	6,3	49,5	24,7
1962 J	99,8 ^{b)}	17,1 ^{b)}	8,0	10,1	39,7 ^{b)}	24,9	83,1	23,1	7,4	5,0	31,2	16,5
F	81,0	14,0	6,0	6,0	32,9 ^{b)}	22,9	98,8	26,0	8,6	5,9	35,2	23,1
M	95,6	15,4	7,9	6,7	39,3 ^{b)}	26,3	109,9	29,3	7,1	8,5	44,2	20,7
A	90,4	12,3	6,4	5,1	37,8 ^{b)}	28,9	95,4	22,9	6,8	7,7	40,5	17,6
M	95,2	13,3	6,7	8,3	37,2	29,6	101,1	25,9	8,4	5,2	41,1	20,5
J	105,5	16,7	8,7	9,3	39,5	31,4	92,6	20,3	9,3	7,7	35,5	19,7
J	107,5	20,4	8,1	9,4	41,0	28,5	93,2	22,8	8,0	6,1	37,3	18,9
A	94,3	16,2	7,0	8,5	36,8	25,8	84,5	12,2	5,9	6,7	39,6	20,0
S	91,4	15,1	7,7	8,5	36,1	24,0	84,7	14,3	6,9	7,3	39,6	16,6
O	107,5	18,5	10,5	9,8	43,0	25,8	84,0	20,0	5,2	6,3	33,7	18,8
N	115,7	20,2	9,5	10,1	43,4	32,4	108,6	24,6	6,5	6,1	48,7	22,7
HANDEL MIT DEN VEREINIGTEN STAATEN												
1958	2 808,0	563,5	310,8	408,9	998,9	525,8	1 664,3	301,1	287,2	180,9	640,3	254,8
1959	2 651,5	428,6	325,5	434,5	1 090,0	372,8	2 371,3	464,3	443,8	207,7	910,5	345,1
1960	3 829,7	744,8	391,7	599,6	1 423,1	670,4	2 241,8	395,7	365,9	198,2	897,1	384,9
1961	4 053,1	736,9	374,4	568,7	1 509,8	863,3	2 231,8	417,1	370,2	192,0	869,9	382,6
1960 III	975,0	212,9	89,4	152,1	340,1	180,5	524,9	81,3	80,1	52,6	210,9	100,0
IV	1 008,8	175,1	96,8	160,6	395,0	181,3	546,9	83,4	80,7	48,7	239,5	94,5
1961 I	1 020,9	188,6	98,3	140,5	364,2	229,4	477,6	77,5	75,8	47,8	195,5	80,8
II	1 071,3	211,1	93,1	151,9	380,0	234,8	538,1	97,0	96,0	44,5	215,7	84,9
III	894,8	152,2	79,5	126,8	343,3	190,1	584,8	115,4	96,7	52,4	221,2	99,0
IV	1 069,4	185,0	103,5	150,3	422,3	208,4	631,4	127,1	101,6	47,3	237,6	117,8
1962 I	1 127,7	213,7	108,3	172,8	403,5	229,4	594,5	117,3	116,3	49,2	212,3	99,4
II	1 138,7	192,6	122,3	153,3	452,9	217,6	607,5	105,8	110,1	48,6	243,5	99,6
III	1 051,4	173,8	101,6	143,0	425,8	207,2	599,2	102,6	95,4	51,8	234,8	114,7
1961 J	296,3	50,5	23,6	39,5	117,5	65,2	184,3	38,0	31,7	12,7	66,3	35,6
A	277,5	45,1	27,5	39,9	109,5	55,5	194,8	35,1	28,2	16,3	78,6	36,7
S	316,5	56,6	27,0	46,4	116,2	70,2	213,0	42,3	36,8	23,6	76,3	34,1
O	336,8	59,4	32,0	42,2	138,3	64,8	224,0	45,3	38,5	16,3	78,3	45,5
N	347,8	62,6	31,8	48,0	136,6	68,7	205,8	42,9	33,5	17,8	75,9	35,7
D	378,8	62,9	36,8	59,5	147,3 ^{b)}	72,3	201,7	38,9	29,6	13,1	83,5	36,6
1962 J	367,8 ^{b)}	68,8 ^{b)}	37,8	70,1	123,8 ^{b)}	67,4	182,5	41,2	40,0	15,0	57,8	28,6
F	369,5	71,0	32,9	48,9	143,7 ^{b)}	72,9	191,6	34,7	35,1	15,5	73,8	32,6
M	389,1	73,9	37,3	53,8	136,0 ^{b)}	88,0	218,5	41,4	39,3	18,7	80,8	38,4
A	331,8	61,2	40,2	41,2	118,6 ^{b)}	70,5	204,8	34,9	39,6	14,5	83,1	32,8
M	416,4	67,7	37,6	51,2	180,0	79,8	203,4	36,5	37,0	17,3	78,8	33,8
J	389,4	63,7	43,3	60,8	154,3	67,3	199,0	34,4	33,1	16,8	81,6	33,1
J	377,6	61,5	36,0	58,2	141,4	80,6	210,2	37,2	33,7	15,4	80,8	43,0
A	321,8	55,9	30,4	48,8	128,8	57,9	182,0	30,8	25,8	15,5	76,2	33,6
S	351,2	56,4	34,1	36,0	155,6	69,1	207,0	34,6	35,9	20,8	77,8	38,0
O	335,6	56,4	37,7	46,1	118,0	77,4	241,8	38,0	35,6	20,0	100,9	47,4
N	396,9	69,2	40,0	47,1	169,5	71,1	210,6	35,8	32,0	15,1	84,5	43,1
	4047,1						2251,4					
COMMERCE AVEC L'EUROPE ORIENTALE												
1958	625,7	145,6	62,3	51,7	277,3	88,8	625,7	145,6	62,3	51,7	277,3	88,8
1959	711,6	158,4	60,1	58,4	314,2	120,4	711,6	158,4	60,1	58,4	314,2	120,4
1960	991,9	220,6	96,5	62,6	440,3	171,8	991,9	220,6	96,5	62,6	440,3	171,8
1961	1 098,4	234,9	93,1	78,0	476,5	215,9	1 098,4	234,9	93,1	78,0	476,5	215,9
1960 III	219,7	50,0	22,7	15,8	91,3	39,9	219,7	50,0	22,7	15,8	91,3	39,9
IV	304,9	58,3	24,5	19,9	159,7	42,5	304,9	58,3	24,5	19,9	159,7	42,5
1961 I	267,2	53,5	23,4	22,2	120,6	47,4	267,2	53,5	23,4	22,2	120,6	47,4
II	265,1	53,3	24,8	22,4	115,5	49,2	265,1	53,3	24,8	22,4	115,5	49,2
III	261,1	58,5	20,1	15,6	113,1	54,0	261,1	58,5	20,1	15,6	113,1	54,0
IV	304,4	69,6	24,8	17,9	126,4	65,7	304,4	69,6	24,8	17,9	126,4	65,7
1962 I	291,7	78,4	23,1	19,4	110,6	60,2	291,7	78,4	23,1	19,4	110,6	60,2
II	289,2	69,2	24,6	20,6	117,1	57,8	289,2	69,2	24,6	20,6	117,1	57,8
III	261,8	49,3	20,5	20,1	116,6	55,3	261,8	49,3	20,5	20,1	116,6	55,3
1961 J	87,3	20,4	5,0	4,3	36,1	21,5	87,3	20,4	5,0	4,3	36,1	21,5
A	81,4	19,0	6,9	5,2	33,1	17,2	81,4	19,0	6,9	5,2	33,1	17,2
S	92,2	19,0	8,2	6,0	43,8	15,2	92,2	19,0	8,2	6,0	43,8	15,2
O	86,1	19,2	6,2	5,7	35,2	19,8	86,1	19,2	6,2	5,7	35,2	19,8
N	99,1	21,9	7,8	5,8	42,7	20,9	99,1	21,9	7,8	5,8	42,7	20,9
D	119,7	28,5	10,7	6,3	49,5	24,7	119,7	28,5	10,7	6,3	49,5	24,7
1962 J	83,1	23,1	7,4	5,0	31,2	16,5	83,1	23,1	7,4	5,0	31,2	16,5
F	98,8	26,0	8,6	5,9	35,2	23,1	98,8	26,0	8,6	5,9	35,2	23,1
M	109,9	29,3	7,1	8,5	44,2	20,7	109,9	29,3	7,1	8,5	44,2	20,7
A	95,4	22,9	6,8	7,7	40,5	17,6	95,4	22,9	6,8	7,7	40,5	17,6
M	101,1	25,9	8,4	5,2	41,1	20,5	101,1	25,9	8,4	5,2	41,1	20,5
J	92,6	20,3	9,3	7,7	35,5	19,7	92,6	20,3	9,3	7,7	35,5	19,7
J	93,2	22,8	8,0	6,1	37,3							

ENTWICKLUNG DES EWG-HANDELS
mit den wichtigsten Gebieten
(tatsächliche Werte in Millionen Dollar)

TAB. 8

MIO \$

Zeitraum Période	Import						export					
	EWG-CEE	France	Belg.-Lux.	Niederland a)	Deutsch- land (BR) a)	Italia	EWG-CEE	France	Belg.-Lux.	Niederland a)	Deutsch- land (BR) a)	Italia
HANDEL MIT LATEINAMERIKA												
COMMERCE AVEC L'AMERIQUE LATINE												
1958	1 568,2	212,5	145,2	240,4	755,8	214,3	1 492,0	212,4	173,2	132,7	703,5	270,1
1959	1 633,1	217,7	147,6	240,0	797,3	230,5	1 507,3	232,6	157,6	150,0	715,3	251,8
1960	1 811,3	255,8	172,2	227,8	865,6	290,0	1 569,5	262,1	145,6	144,9	749,8	267,0
1961	1 808,4	250,4	168,0	246,4	876,6	267,1	1 732,8	281,9	135,2	155,1	859,0	301,6
1960 III	455,9	64,4	45,9	55,7	220,2	69,7	380,2	59,0	31,6	35,8	182,2	71,6
IV	461,8	61,7	38,0	54,1	233,9	74,1	428,5	71,2	35,8	36,4	210,0	75,1
1961 I	428,8	59,1	43,1	65,3	201,7	59,7	394,5	64,3	28,7	35,7	188,5	77,2
II	480,2	72,0	44,2	61,4	231,9	70,4	403,9	65,5	31,3	32,5	205,6	69,0
III	442,1	59,0	39,4	58,3	218,0	67,4	434,3	69,4	36,8	40,3	217,6	70,2
IV	456,7	60,2	41,1	61,4	224,8	69,2	498,9	82,6	38,3	46,6	246,7	84,7
1962 I	494,4	63,2	41,2	78,3	255,8	56,0	421,7	70,2	37,6	39,5	202,2	72,2
II	569,8	83,4	53,6	64,5	293,0	75,3	426,5	70,9	33,0	36,5	208,1	78,0
III	528,0	78,3	48,3	62,8	242,0	96,8	402,7	67,2	31,5	31,9	196,7	75,3
1961 J	148,0	21,2	14,0	15,9	74,5	22,4	153,8	26,4	11,6	15,3	70,4	30,1
A	141,7	18,2	12,7	17,3	69,0	24,5	131,3	18,7	11,8	10,8	70,7	19,3
S	152,3	19,6	12,5	25,0	74,5	20,8	149,7	24,3	13,5	14,3	76,5	21,2
O	146,9	18,5	15,1	17,3	73,7	22,3	159,3	25,7	13,1	13,9	78,0	28,7
N	151,2	19,7	13,4	23,6	70,2	24,4	166,8	26,8	15,8	14,0	80,9	29,2
D	159,1	22,1	12,5	20,5	81,2 ^{c)}	22,9	173,9	30,1	9,5	18,7	88,3	27,3
1962 J	156,3 ^{b)}	20,0 ^{b)}	13,8	29,0	76,6 ^{b)}	15,9	139,3	23,6	16,7	13,1	64,2	21,8
F	166,3	20,8	12,0	24,7	89,3 ^{b)}	19,5	131,9	21,2	9,4	10,7	64,7	26,0
M	171,8	21,5	15,4	24,6	89,8 ^{b)}	20,6	151,0	25,5	11,0	15,6	73,3	25,5
A	176,5	25,6	13,6	22,5	91,4 ^{b)}	23,4	136,8	20,9	9,5	11,7	69,1	25,6
M	198,0	28,7	18,8	22,6	102,5	25,5	149,8	23,1	11,7	12,3	72,6	30,0
J	197,3	29,1	21,1	20,0	99,2	27,9	139,1	26,9	11,0	12,5	66,4	23,3
1961 J	175,9	24,5	15,6	20,4	78,9	36,4	145,4	27,6	10,6	10,5	69,6	27,0
A	186,4	29,6	17,7	24,8	86,3	28,0	127,8	21,9	7,9	10,9	63,6	23,5
S	165,1	24,2	13,9	17,5	76,7	32,7	129,6	17,8	13,0	10,4	63,5	24,9
O	179,8	28,6	14,4	20,3	78,6	37,9	136,9	33,2	11,4	11,8	59,1	21,4
N	166,5	24,0	16,1	19,7	73,0	33,9	130,5	20,7	9,2	10,8	61,3	28,6
HANDEL MIT DEM COMMONWEALTH¹⁾												
COMMERCE AVEC LE COMMONWEALTH¹⁾												
1958	2 469,2	647,3	223,7	364,2	761,1	472,9	1 497,6	209,7	166,3	212,4	724,9	184,3
1959	2 369,3	597,7	221,9	365,3	761,6	422,9	1 539,1	213,1	158,6	251,3	748,8	167,2
1960	2 659,3	676,0	224,2	340,0	865,9	553,2	1 800,5	263,5	197,0	278,2	815,1	246,7
1961	2 650,0	665,0	226,1	303,4	894,0	561,6	1 776,6	237,7	184,0	306,4	794,9	253,6
1960 III	612,6	146,9	55,5	79,8	210,1	120,2	437,5	58,1	45,2	68,8	202,0	63,4
IV	675,9	163,4	53,5	75,2	235,4	148,5	489,8	65,4	53,8	75,2	228,3	67,1
1961 I	675,7	169,8	57,7	77,4	209,7	161,1	429,8	56,5	44,5	83,3	186,4	59,1
II	666,1	167,8	52,7	72,7	231,0	141,9	451,9	58,2	47,7	79,4	207,2	59,4
III	613,3	152,1	53,6	69,1	213,1	125,5	440,9	58,6	42,5	74,3	203,0	62,4
IV	689,0	172,1	62,4	83,4	239,6	131,5	452,4	85,0	27,4	69,2	198,3	72,5
1962 I	695,5	157,3	66,5	77,7	240,1	154,0	404,1	54,9	42,1	70,4	175,7	60,9
II	711,3	175,4	66,7	77,3	241,7	150,2	435,4	64,5	42,9	64,0	195,3	68,7
III	610,4	116,9	51,4	86,3	212,3	143,5	427,9	63,5	41,0	65,5	189,3	68,7
1961 J	209,1	52,6	18,3	21,7	74,9	41,6	151,5	21,1	14,6	23,7	69,9	22,3
A	204,7	51,4	20,0	25,3	67,2	40,8	139,4	19,4	13,4	22,9	64,9	18,8
S	200,1	48,1	14,9	22,9	70,9	43,3	150,1	18,2	14,5	27,7	68,3	21,5
O	197,7	50,3	16,3	19,6	72,2	39,3	159,7	23,1	19,7	25,9	64,9	26,2
N	231,9	54,9	22,0	32,9	78,8	43,2	152,1	20,9	17,9	26,5	65,6	21,2
D	259,3	66,1	23,0	31,8	88,1 ^{c)}	50,4	108,3	15,2	10,6	15,7	49,4	17,5
1962 J	243,6 ^{b)}	68,2 ^{b)}	25,8	32,8	72,1 ^{b)}	44,6	129,4	15,6	14,9	22,4	58,8	17,8
F	223,1	41,2	18,2	19,4	85,7 ^{b)}	58,7	124,8	17,1	12,2	20,8	54,7	20,1
M	230,5	48,0	22,6	25,5	82,3 ^{b)}	52,2	150,3	22,2	15,4	27,2	62,2	23,3
A	212,5	48,8	19,1	22,1	74,1 ^{b)}	48,3	140,9	22,2	13,3	20,5	63,2	21,7
M	250,5	61,1	24,1	32,4	79,9	53,0	148,0	20,6	15,2	22,5	65,1	24,7
J	221,0	42,9	19,5	22,2	87,7	48,8	146,4	21,7	14,3	21,1	67,1	22,3
1961 J	234,5	51,5	20,6	27,6	79,6	55,1	150,9	25,7	14,3	21,1	63,0	26,9
A	206,5	42,6	15,5	35,0	68,7	44,8	128,5	17,8	11,5	19,3	60,8	19,1
S	191,8	45,5	13,7	23,7	64,0	45,0	149,2	20,0	15,3	25,5	65,5	25,8
O	216,7	48,6	16,6	34,8	66,4	50,4	198,6	26,7	15,1	42,4	85,8	28,7
N	228,1	57,8	16,3	29,3	70,4	54,3	154,9	21,4	15,6	27,5	66,5	23,9

¹⁾ Ohne Vereinigtes Königreich.

a) }
b) } Siehe Seite 26
c) }

¹⁾ Royaume-Uni exclu.

a) }
b) } Voir page précédente.
c) }

EWG- HANDEL mit den wichtigsten Drittländern
COMMERCE DE LA CEE avec les principaux pays tiers

VEREINIGTES KÖNIGREICH ROYAUME-UNI

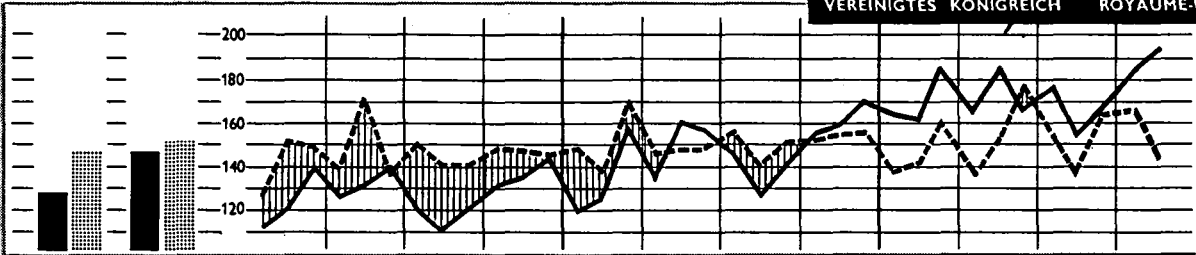

NORWEGEN NORVÈGE

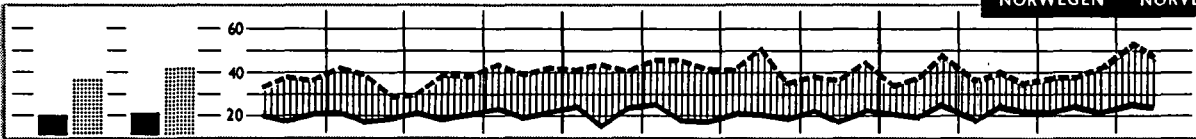

SCHWEDEN SUÈDE

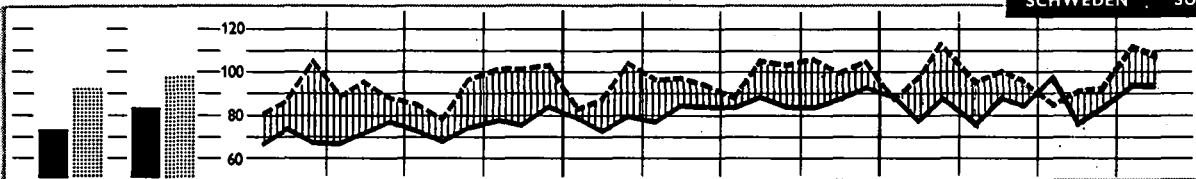

DANEMARK DANEMARK

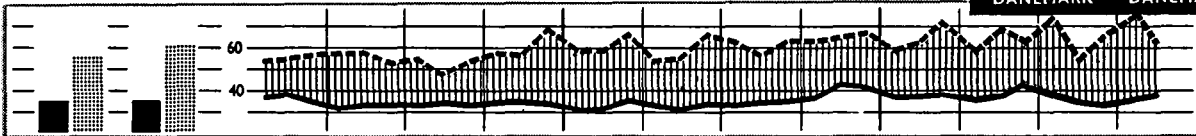

SCHWEIZ SUISSE

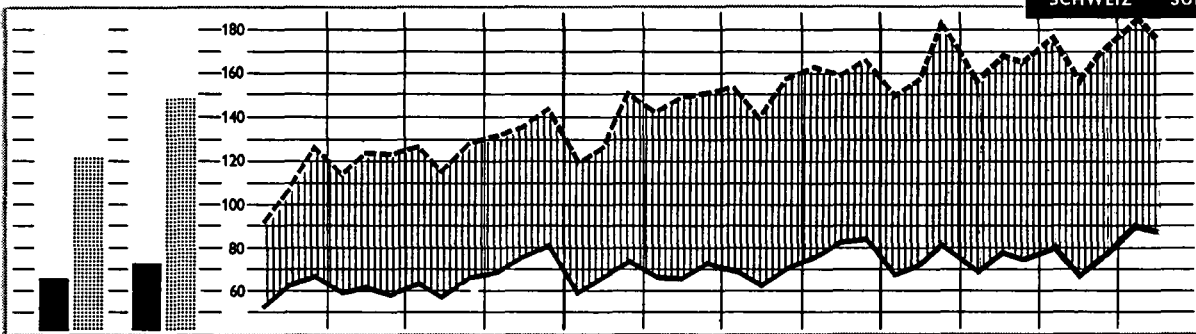

ÖSTERREICH AUTRICHE

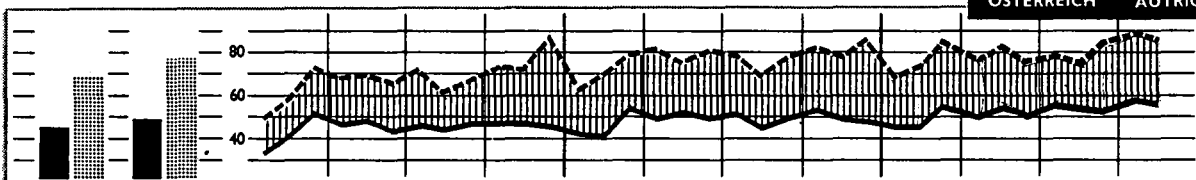

UdSSR URSS

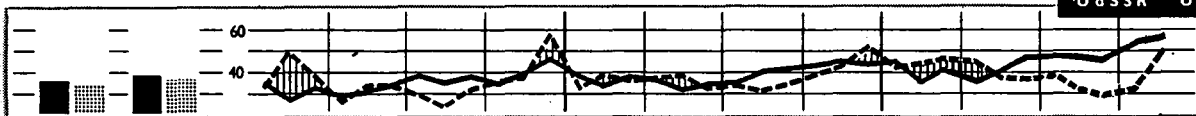

1960 1961 1960 1961 1962

import. export. Ausfuhrüberschuss | | | | | excédent d'exportation import. export.

HANDELSNETZ DER EWG

TAB. 9

Werte : Tausend Dollar
Indices : Vergleichszeitraum des Vorjahres = 100

import

JAN.-NOV. 1962 URSPRUNG - ORIGINE	EWG - CEE		France ¹⁾		Belg. - Lux.		Niederland		Deutschland ²⁾ (BR)		Italia	
	1000 \$	Indices	1000 \$	Indices	1000 \$	Indices	1000 \$	Indices	1000 \$	Indices	1000 \$	Indices
M O N D E	32547.586	111	6842.357	113	4102.733	106	4933.634	106	11173.484	113	5495.378	115
EXTRA CEE	20275.057	110	4537.132	110	1987.926	105	2461.260	105	7515.748	111	3772.991	112
INTRA CEE	12272.529	115	2305.225	121	2114.907	108	2472.374	107	3657.736	117	1722.387	123
•AOM	1747.574	105	1213.772	108	178.601	75	56.234	98	183.851	114	115.116	132
•DOM CEE	793.981	114	702.127	111	2.396	42	5.249	364	57.704	117	26.505	315
•PTON CEE	953.593	99	511.645	106	176.205	76	50.985	91	126.147	113	88.611	113
PAYS TIERS	18497.278	110	3323.343	110	1806.831	109	2402.269	105	7311.574	111	3653.261	112
A E L E	4997.602	112	753.954	122	576.486	107	698.829	106	2088.474	110	879.799	121
EUROPE ORIENT	1086.728	112	179.373	119	89.397	114	91.699	95	426.591	117	299.668	107
AMERIQUE LATINE	1938.687	118	277.388	122	174.406	112	245.480	109	942.323	118	299.090	123
COMMONWEALTH OM	2464.198	103	556.047	93	220.093	108	305.292	112	830.922	103	551.844	108
E U R O P E	19471.112	113	3426.301	121	2857.643	108	3369.931	106	6673.183	113	3144.054	120
FRANCE	2528.107	111	450.958	122	598.885	105	230.571	107	1208.134	116	490.517	111
BELGIE LUXBG	2196.059	115	262.378	121	614.438	104	966.581	108	629.176	119	149.344	137
PAYS BAS	1987.504	112	1209.093	116	778.801	113	1139.118	105	964.657	113	146.031	131
ALLEMAGNE RF	4063.507	114	382.796	140	122.683	114	136.104	118	855.769	123	936.495	127
ITALIE	1497.352	125	354.429	132	334.861	115	355.606	110	510.596	123	349.614	134
ROYAUME UNI	1905.106	120	772	99	325	229	1.217	84	9.088	125	2.462	132
ISLANDE	14.864	121	3.670	102	2.254	93	2.949	54	13.702	87	3.850	135
IRLANDE	25.425	86	31.263	112	17.254	97	25.481	96	135.028	109	30.539	120
NORVEGE	239.716	108	52.176	90	35.698	91	64.200	102	452.564	105	110.539	121
SUEDE	948.216	104	28.625	78	16.793	114	36.791	121	134.246	96	31.959	103
FINLANDE	318.216	96	16.082	123	69.457	114	86.770	101	274.345	106	49.630	131
DANEMARK	406.184	107	25.928	111	18.872	91	40.931	103	315.699	111	150.497	104
SUISSE	858.795	111	16.942	126	10.157	103	7.774	101	35.591	127	17.194	165
AUTISCHE	571.927	108	86.664	128	19.582	104	21.236	84	142.423	95	47.994	67
PORTUGAL	87.658	126	6	2	32	41	204	88	68	71	515	51
ESPAGNE	317.899	95	11.288	128	5.195	115	5.437	98	74.475	131	84.686	123
QIBRALTAR MALTE	825	49	15.954	173	2.285	112	5.135	108	57.922	104	19.025	188
YUGOSLAVIE	181.081	125	17.024	117	11.582	110	6.591	124	68.458	102	51.600	152
GRECE	100.321	123	195	78	3	41	204	88	68	71	515	51
TURQUIE	155.255	118	101.409	115	40.790	127	33.775	91	170.449	137	150.776	110
EUROPE NDA	304	111	7.649	103	15.165	116	16.158	100	10.606	80	10.606	80
U R S S	497.199	118	21.090	137	10.892	125	11.159	128	72.135	98	41.714	119
ZONE MARK EST	49.578	99	13.712	97	10.752	91	19.424	93	59.103	106	29.540	115
POLOGNE	156.990	111	7.064	120	4.188	114	6.057	100	43.097	105	20.108	126
TSCHECOSLOVAQUIE	132.531	103	19.700	131	4.599	69	3.045	62	57.672	123	31.151	80
HONGRIE	80.514	111	8.713	209	2.977	127	2.081	94	24.077	114	14.483	108
ROUMANIE	116.167	103	36	35	34	30			58	135	1.290	239
BULGARIE	52.331	121										
ALBANIE	1.418	177										
A F R I C U E	3042.793	110	1486.514	109	313.371	87	228.676	114	612.238	110	401.994	135
PROV ESPAGN AFR	12.534	NS	2.799	NS	893	113	650	293	6.889	141	1.303	182
SAHARA ESPAGNOL	38	NS	2	NS	14	NS			1	5	21	NS
MAROC	251.328	102	168.380	110	13.421	87	10.049	102	46.281	99	13.197	66
•DEP ALGERIENS	463.072	NS	421.779	NS	2.203	NS	5.214	NS	9.650	NS	24.226	NS
•DEP OASIS SA	210.596	NS	162.760	NS	1	NS		NS	47.696	NS	139	NS
TUNISIE	142.766	128	65.323	107	14.837	212	30.696	119	2.352	94	29.558	203
LIBYE	65.883	NS	3.890	766	11.679	NS	12.158	NS	12.691	NS	25.465	784
EGYPTE	83.953	108	12.702	103	4.335	81	7.255	129	22.331	95	27.330	119
SOUDAN	60.379	139	7.664	110	6.997	194	3.171	102	25.136	167	17.411	120
•MAURITANIE	1.053	NS	857	97	1	NS		NS	2	NS	193	NS
•MALI	3.375	NS	3.178	57	5	NS		NS	7	NS	120	94
•HAUTE VOLTA	928	NS	643	84	109	NS		NS	27	NS	140	151
•NIGER	14.733	NS	14.522	89	131	NS		NS	2	NS	70	43
•TCHAD	12.925	NS	10.688	98	1.630	NS		NS	8	NS	88	66
•SENEGAL	126.211	NS	122.247	117	499	NS	896	NS	2.132	64	437	58
GAMBIE	6.046	NS	13	NS	512	85	35	49	4.10	42	5.076	572
GUINEE PORTUG	3.120	NS	661	NS	35	146	1.155	98	1.142	115	127	59
GUINEE REP	15.326	105	10.883	116	460	34	3.352	242	3.424	95	227	142
SIERRA LEONE	18.072	NS	470	NS	498	441	8.695	121	8.233	117	176	55
LIBERIA	32.111	85	619	158	4.073	34	5.685	80	14.013	99	7.721	192
•COTE IVOIRE	146.975	NS	104.139	106	2.756	NS	6.729	NS	17.594	120	15.757	166
GHANA	73.086	86	2.991	114	2.626	46	10.395	88	39.870	89	17.204	88
•TOGO	13.274	113	10.050	104	1.002	103	580	96	735	223	907	578
•DAHOMY	10.594	NS	9.654	81	136	NS	696	NS	51	NS	57	NS
NIGERIA FED	156.693	103	14.479	53	13.050	90	41.943	121	69.231	132	17.990	76
CAMEROUN	97.951	110	64.197	107	2.374	74	14.114	102	10.945	141	6.321	137
•REP CENTRE AFR	9.028	NS	8.533	97	62	NS		NS	12	NS	85	65
GUINEE ESPAGN	327	NS	1	NS		NS	131	7	195	53		
GABON	56.851	NS	41.858	105	1.015	NS	2.842	NS	10.651	90	485	76
•CONGO BRAZZA	23.508	NS	7.563	119	4.143	NS	873	NS	10.668	101	261	20
•CONGO LEO	255.910	80	29.758	95	154.123	73	7.494	79	28.825	85	35.710	111
•RUANDA URUNDI	4.022	NS	23	NS	3.520	97	48	72	119	107	312	343
ANGOLA	33.395	NS	2.792	NS	2.402	116	11.375	77	13.075	108	3.751	115
ETHIOPIE	17.806	121	2.895	114	449	121	1.683	98	3.035	127	9.744	127
•COTE FR SCHAL	85	18	20	34			8	4	49	32	8	11
•SOMALIE REP	16.048	83	352	101	5	23	5	250	89	60	15.597	82
KENYA OUCANDA	38.129	NS	2.302	NS	794	53	4.711	107	26.698	76	3.624	88
UGANDA	952	54									952	54
TANGANYKA	26.682	NS	3.429	NS	4.098	126	5.337	76	10.997	96	2.821	83
ZANZIBAR PEMBA	1.042	NS	221	NS	122	92	161	87	345	116	193	143
MOZAMBIQUE	7.814	NS	1.824	NS	648	91	1.496	79	2.458	85	1.388	113
•MADAGASCAR	55.259	119	49.871	118	346	64	762	169	3.117	137	1.163	115
•REUNION COMOR	33.580	101	33.142	101	21	NS	28	74	265	127	124	172
•COMORES	1.382	115	1.382	115								
RHODESIE NYASSA	141.174	124	25.070	131	9.543	167	4.460	87	67.970	110	34.131	154
UNION SUD AFR	296.777	129	59.888	126	47.203	107	26.766	167	92.187	117	70.133	160

1) Die Einfuhrangaben Frankreichs für Januar 1962 sind mit den Angaben für andere Zeiträume nicht vergleichbar (siehe Fußnote Seite 30, Heft Nr. 3, 1962). Vom 1. August 1962 an sind die Angaben für die «Departements der Oasen und der Saoura» mit den Angaben für Algerien zusammengefaßt.

2) Die Einfuhrangaben der Bundesrepublik Deutschland für die Monate Dezember 1961 bis April 1962 sind mit den Angaben für andere Zeiträume nicht vergleichbar. Siehe Anmerkung auf Seite

import

Valeurs : milliers de dollars
Indices : même période de l'année précédente = 100

JAN.-NOV. 1962	EWG - CEE		France ¹⁾		Belg. - Lux.		Nederland		Deutschland ²⁾ (BR)		Italia	
	1 000 \$	Indices	1 000 \$	Indices	1 000 \$	Indices	1 000 \$	Indices	1 000 \$	Indices	1 000 \$	Indices
AMÉRIQUE	6554.204	111	1135.862	107	633.366	116	864.199	109	2740.938	115	1179.839	106
ETATS UNIS	4046.468	110	705.789	105	408.541	121	562.289	110	1569.651	115	800.198	101
CANADA	387.971	90	63.352	77	44.935	94	31.573	127	181.623	89	66.488	94
ST PIERRE MIOU	607	131	607	131								
MEXIQUE	121.121	150	28.193	191	5.090	137	10.299	132	56.369	128	21.170	208
GUATEMALA	30.924	124	564	136	2.516	176	3.715	205	22.561	110	1.568	190
HONDURAS BRIT	4.637	NS	385	NS	21	22	3.375	107	5.87	134	269	166
HONDURAS REP	9.904	133	66	264	270	41	1.159	163	7.510	150	899	84
SALVADOR	39.365	104	627	468	760	80	1.855	86	35.301	105	842	86
NICARAGUA	19.192	143	2.138	365	789	31	2.723	167	12.318	154	1.224	207
COSTA RICA	23.875	100	527	124	1.023	97	1.455	81	19.347	101	1.523	103
PANAMA REP	3.173	60	25	208	339	28	468	141	1.184	151	1.157	39
CANAL PANAMA	26	11	2	2	1	4	8	14	3	NS	12	30
CUBA	12.468	169	2.184	219	1.064	228	3.367	90	5.662	299	191	64
HAITI	13.327	123	4.192	157	2.859	103	294	94	1.047	72	4.935	138
DOMINICAINE REP	19.270	110	265	59	2.260	91	3.013	89	11.959	128	1.773	99
ANTILLES FR	44.144	112	42.351	110	23	128	2	200	93	122	1.675	161
MARTINIQUE	41.893	110	41.893	110								
FED INDES OCCID	13.969	NS	597	NS	725	87	6.002	45	5.846	204	819	62
ANTILLES NEERL	63.110	NS	1.135	NS	3.616	213	11.827	83	36.423	166	10.109	129
COLOMBIE	99.044	101	3.292	110	4.201	60	23.206	135	65.231	94	3.114	147
VENEZUELA	255.584	112	50.730	107	21.821	112	37.221	78	123.474	134	22.338	100
GUYANE BRIT	4.352	NS	1.474	NS	491	178	256	104	1.473	91	658	94
GUYANE REP	7.624	NS	687	NS	459	172	3.382	136	2.916	86	180	NS
GUYANE FR	696	160	202	131	148	64	5	11			341	NS
EQUATEUR	37.511	94	2.077	57	4.118	112	2.096	97	26.854	97	2.366	84
PEROU	183.125	106	19.452	147	24.718	85	33.310	109	101.478	103	14.167	135
BRESIL	315.082	109	61.725	102	23.977	102	23.064	95	150.479	111	45.837	130
CHILI	148.704	112	10.156	88	8.271	203	5.719	116	102.679	102	21.879	182
BOLIVIE	7.164	120	447	120	659	90	795	240	5.016	116	247	108
PARAGUAY	10.159	122	3.226	185	1.607	188	1.130	80	3.660	88	536	261
URUGUAY	44.650	87	8.093	77	4.664	77	8.655	110	14.886	85	8.352	86
ARGENTINE	545.025	139	79.409	142	63.400	145	81.936	126	175.308	171	144.972	116
ASIE	2863.787	104	586.670	103	219.704	98	452.330	98	980.653	106	624.430	108
CHYPRE	16.257	80	1.960	100	740	206	898	103	9.117	68	3.542	91
LIBAN	64.836	119	1.021	113	5.786	107	52.197	119	3.165	225	2.667	91
SYRIE	125.641	110	16.732	241	3.857	67	75.752	83	15.012	353	14.288	286
IRAK	391.949	103	128.299	102	47.003	111	1.652	55	90.627	128	124.368	88
IRAN	325.372	99	33.905	132	25.810	53	15.638	61	234.345	116	15.674	59
AFGHANISTAN	13.804	124	963	125	15	83	85	149	12.505	123	236	387
ISRAEL	66.545	110	6.132	176	12.726	90	8.006	148	30.256	113	9.425	86
JORDANIE	516	89	153	NS	18	11	141	NS	37	103	167	371
ARABIE SAOUDITE	215.916	87	38.188	84	920	8	23.449	94	49.826	72	103.533	113
KOWEIT	455.163	113	133.787	90	17.361	548	112.839	122	35.797	109	155.379	123
BAHREIN	13.667	23	5	NS	5	NS	2.420	116	5.295	15	798	NS
QATAR	23.521	203	29.099	93	93	NS	4.673	NS	24.772	NS	4.977	NS
MASC OMAN TR OM	2.067	NS	2.063	NS							2	NS
YEMEN	1.671	95	720	115	7	28	3	300	1	100	930	84
ADEN	7.478	264	158	140	1.021	311	2.164	377	2.903	508	1.232	99
PAKISTAN	71.650	101	18.802	90	17.688	119	5.429	91	20.734	96	8.997	118
UNION INDIENNE	132.651	112	22.752	110	14.763	100	12.854	93	59.250	118	22.932	124
CEYLAN MALDIVES	27.976	108	4.809	109	1.025	170	3.615	106	12.291	116	6.236	90
NEPAL BHOUTAN	184	NS	2	NS	11	6	6	NS	17	16	148	705
UNION BIRMANE	15.641	160	1.042	96	2.189	379	3.014	239	5.954	132	3.442	146
THAÏLANDE	68.278	135	6.773	210	6.948	128	13.126	150	32.573	127	8.858	118
LAOS	89	68	18	50	4	133	4	25	4	25	65	90
VIETNAM NORD	3.058	209	2.181	327	401	NS	2	1	184	145	20	70
VIETNAM SUD	30.750	91	21.142	88	415	68	724	58	7.306	100	1.163	159
CAMBODGE	12.657	111	9.654	97	108	54	514	248	1.234	146	1.147	627
MALAISIE FED	167.972	93	48.561	102	4.873	89	4.619	95	62.951	86	46.968	98
SINGAPOUR	13.919	81	814	124	1.469	80	8.545	106	1.929	57	1.162	36
INDONESIE	76.414	79	6.819	102	5.374	54	18.608	51	34.249	95	11.364	142
BORNEO NRD BRIT	22.039	76	1.542	93	465	72	10.149	124	5.690	42	4.193	87
PHILIPPINES	72.078	87	5.871	127	4.185	71	17.134	72	39.227	91	5.661	110
PTOM PORTUG AS	8.746	29	288	29	196	392	1.775	136	1.765	8	4.722	87
MONGOLIE R POP	1.285	NS	367	NS	436	369	9	NS	467	121	6	86
CHINE CONTINENT	82.417	105	15.508	107	4.403	140	12.900	88	36.965	105	12.641	116
COREE NORD	278	NS	25	NS	63	420	45	750	26	7	119	202
COREE SUD	2.971	NS	739	NS	224	226	44	NS	503	77	1.461	518
JAPON	231.438	126	22.668	162	31.302	142	33.525	99	103.194	122	40.749	138
FORMOSE TAIWAN	11.928	146	1.450	156	540	109	885	103	8.624	159	429	91
HONG KONG	44.975	135	1.658	162	2.219	97	4.891	133	31.746	145	4.461	99
OCEANIE	585.484	108	206.992	98	76.158	103	15.740	95	146.149	138	140.445	103
AUSTRALIE	399.998	109	120.506	103	48.566	96	7.009	124	112.493	143	11.424	96
NOUV ZELANDE	150.982	113	56.753	97	27.316	116	2.038	81	30.260	135	28.615	149
NOUV GUIN NEER	2.141	106	82	52	272	232	681	77	796	125	310	144
DEP USA OCEANIE	54	70			2	200	10	NS	8	13	34	283
OCEANIE BRIT	2.310	60	52	141	1	NS	2	1	2.243	61	12	300
NOUV HEBRIDES	3.386	82	3.386	82								
OCEANIE FRANÇ	21.134	79	20.734	79	1	100						
POLYNESIE FR	5.479	118	5.479	118								
DIVERS	30.205	94	17	31	2.494	148	2.757	52	20.323	101	4.614	98
PROVISIONS BORD	20.315	93							20.315	101		
AVITAILLEMENT												
DIVERS NDA	5.076	97	17	31	124	238	2.688	52			2.247	NS
NON SPECIFIES	2.477	68			2.370	145	69	46			30	2
PORTS FRANCS	2.337	148									2.337	148
SECRET												



1) Les chiffres d'importation de la France au cours de janvier 1962 ne sont pas comparables aux chiffres des autres périodes. Voir note page 31 du n° 3, 1962. A dater du 1^{er} Août 1962 les chiffres des Départements des Oasis et de la Saoura sont groupés avec ceux de l'Algérie.

2) Les chiffres d'importation de l'Allemagne (R.F.) relatifs aux mois de décembre 1961 à avril 1962 ne sont pas comparables aux chiffres des autres périodes. Voir note de la page 2 du n° 5, 1962

HANDELSNETZ DER EWG

TAB. 9

Werte: Tausend Dollar
Indizes: Vergleichszeitraum des Vorjahres = 100

export

Bestimmung - Destination	JAN.-NOV. 1962		JAN.-NOV. 1962		EWG - CEE		France		Belg. - Lux.		Nederland		Deutschland (BR)		Italia	
	1000 \$	Indices	1000 \$	Indices	1000 \$	Indices	1000 \$	Indices	1000 \$	Indices	1000 \$	Indices	1000 \$	Indices	1000 \$	Indices
M O N D E.	31245.028	106	6741.692	103	3983.005	111	4205.728	107	12059.912	105	4254.691	112	2763.141	106		
EXTRA CEE	18860.887	102	4258.031	98	1743.065	103	2143.889	103	7952.761	101						
INTRA CEE	12384.141	114	2483.661	112	2239.940	117	2061.839	111	4107.151	112	1491.550	124				
••DOM CEE	646.709	69	617.735	68	4.671	95	6.565	109	7.647	55	16.091	102				
•PTON CEE	697.384	100	494.856	102	60.486	114	58.021	91	53.508	85	30.513	100				
•AOM	1344.093	82	1112.591	80	65.157	112	64.586	92	61.155	80	40.604	100				
PAYS TIERS	17311.184	103	3145.425	106	1652.746	103	2023.302	103	7854.974	102	2634.737	106				
A E L E	6855.784	105	1079.062	110	571.636	98	964.763	107	3360.087	103	880.236	109				
EUROPE ORIENT	1035.204	106	241.538	117	79.880	97	72.439	101	426.627	100	214.720	112				
AMERIQUE LATINE	1518.141	97	262.191	104	122.474	97	130.495	96	727.394	94	275.587	100				
COMMONWEALTH OM	1620.785	99	230.971	106	156.577	91	269.704	93	712.673	98	250.860	110				
E U R O P E	21926.764	110	4144.469	113	3018.879	112	3241.946	109	8664.348	108	2857.122	114				
FRANCE	2395.855	119	577.742	105	488.367	122	275.830	118	1237.176	114	394.482	135				
BELGIQUE LUXBO	2132.897	106	234.167	108	902.548	107	615.202	104	815.346	110	124.607	117				
PAYS BAS	2403.477	106	1165.618	117	692.469	125	1022.558	112	1121.263	104	145.499	123				
ALLEMAGNE RF	3707.507	118	506.234	113	156.556	137	148.249	119	933.366	123	826.962	120				
ITALIE	1746.405	121	321.377	95	197.846	104	443.169	111	447.214	95	260.304	100				
ROYAUME UNI	1669.910	101	1.025	156	1.482	173	3.598	137	10.719	137	1.180	143				
ISLANDE	18.004	140	17.579	145	16.896	121	22.104	144	44.287	128	7.178	123				
IRLANDE	108.044	132	61.830	135	43.088	105	63.443	96	264.932	92	26.435	122				
NORVEGE	459.728	100	1.154.813	124	90.575	84	178.429	101	606.690	103	97.643	107				
SUEDE	1089.210	103	57.700	108	26.675	102	38.102	110	215.445	103	22.741	117				
FINLANDE	360.663	105	77.858	103	68.540	106	102.969	99	415.579	110	55.576	127				
DANEMARK	720.522	108	388.192	118	120.248	117	117.391	116	915.679	112	302.851	116				
SUISSE	1844.361	115	58.522	109	31.217	127	43.451	103	622.906	103	114.943	108				
AUTRICHE	871.039	105	55.470	116	20.122	39	15.851	93	87.087	87	22.484	92				
PORTUGAL	201.014	83	150.849	138	37.568	170	30.781	112	194.787	148	44.348	121				
ESPAGNE	458.333	140	4.442	105	1.563	111	5.062	82	4.252	94	6.972	96				
GIBRALTAR MALTE	22.291	94	21.751	102	5.482	48	11.315	103	98.622	77	93.414	75				
YUGOSLAVIE	230.584	78	48.750	106	27.118	108	21.460	115	121.422	107	58.708	116				
GRECE	277.458	109	28.050	102	10.639	111	10.483	88	80.949	93	34.778	67				
TURQUIE	164.899	88	10.062	124	23.690	105	31.388	172	157.327	86	92.079	118				
EUROPE NDA	11.359	125	12.699	74	13.136	126	8.293	57	6.823	71						
Z O N E M A R K E S T	432.408	109	20.277	98	6.654	67	7.974	85	56.924	93	25.629	97				
P O L O G N E	40.951	79	23.828	113	18.927	84	10.558	62	68.494	101	25.064	109				
T C H E C O S L O V A Q U I E	117.458	92	25.451	132	8.082	94	9.557	116	44.062	97	20.690	101				
H O N G R I E	146.871	97	19.404	87	4.698	93	3.416	126	76.591	148	31.061	151				
R O U M A N I E	107.842	106	9.366	88	4.683	147	1.248	81	22.724	141	12.459	145				
B U L G A R I E	135.170	132	2.589	526	10	N5	5	38	505	301	915	19				
A L B A N I E	50.480	126														
A F R I Q U E	4.024	73														
PROV ESPAGN AFR	2474.264	89	1370.156	81	163.121	116	205.568	104	480.397	95	255.022	107				
SAHARA ESPAGNOL	37.718	N5	7.704	N5	4.302	142	7.710	92	13.943	142	4.059	144				
MAROC	338	N5	183	N5	1	N5	19	950	80	104	55	212				
••DFF ALGERIENS	185.235	80	137.729	80	8.005	100	8.299	77	17.756	87	13.446	64				
••DEP OASIS SA	525.658	N5	504.818	N5	3.241	N5	4.233	N5	4.721	N5	6.645	N5				
TUNISIE	4.003	N5	3.950	N5		N5	2	N5	24	N5	27	N5				
LIBYE	126.016	100	100.655	97	3.013	196	2.973	108	7.061	86	12.314	121				
EGYPTE	95.272	164	6.238	446	6.298	266	11.656	247	27.399	154	43.681	137				
SOUDAN	139.776	97	1.165	76	5.002	109	15.614	119	78.076	89	29.919	119				
•MAURITANIE	42.651	103	3.667	111	5.548	100	8.992	214	12.582	63	11.862	141				
•MALI	25.598	N5	23.703	112	12	N5	164	N5	1.204	359	515	101				
•HAUTE VOLTA	14.178	N5	1.813	70	760	N5	346	N5	1.195	25	64	20				
•NIGER	11.615	N5	10.832	100	82	N5	425	N5	219	59	57	146				
•TCHAD	11.767	N5	1.072	129	19	N5	243	N5	331	64	102	157				
•SENEGAL	10.441	N5	9.184	109	177	N5	200	N5	775	90	105	72				
GAMBIE	115.309	N5	98.173	103	1.809	N5	3.247	N5	5.699	104	4.381	108				
GUINEE PORTUG	1.002	N5	1.254	N5	213	71	239	72	215	75	81	35				
GUINEE REP	5.151	N5	3.412	103	1.234	30	578	104	359	50	931	913				
SIERRA LEONE	18.953	78	9.612	103	1.421	131	2.283	147	4.049	37	1.588	111				
LIBERIA	9.729	N5	2.442	N5	5.688	85	3.144	85	2.234	89	1.221	116				
•COTE IVOIRE	70.583	103	3.917	13	22.262	N5	5.758	119	33.766	186	4.880	38				
GHANA	100.878	N5	88.085	86	1.901	N5	3.520	N5	4.918	67	2.454	77				
•TOGO	62.856	88	6.257	84	2.256	51	26.842	96	14.737	62	12.764	155				
•DAHOMY	9.685	96	6.826	94	348	117	1.265	133	998	69	248	264				
NIGERIA FED	15.558	N5	15.884	106	399	N5	588	N5	512	101	175	175				
•CAMEROUN	83.962	87	15.812	124	7.832	93	18.902	86	26.829	73	14.587	87				
•REP CENTRE AFR	53.092	106	44.525	105	850	121	1.878	126	4.784	101	1.055	100				
GUINEE ESPAGN	12.195	N5	10.591	113	169	N5	342	N5	763	90	330	151				
•GABON	1.857	N5	299	N5	616	248	356	205	505	73	81	352				
•CONGO BRAZZA	20.782	N5	17.902	103	216	N5	697	N5	1.587	47	380	35				
•CONGO LEO	38.775	N5	32.056	91	1.319	N5	1.491	N5	2.759	66	1.150	124				
•RUANDA URUNDI	76.261	108	9.274	110	43.222	116	5.794	73	13.438	111	4.533	93				
ANGOLA	7.941	N5	678	N5	4.671	87	855	154	1.098	111	639	160				
ETHIOPIE	23.383	N5	5.235	N5	4.232	165	4.149	323	8.140	95	1.627	113				
•COTE FR SOMAL	27.639	101	2.058	146	979	69	2.573	68	8.432	104						

export

JAN.-NOV. 1962	EWG - CEE		France		Belg. - Lux.		Nederland		Deutschland (BR)		Italia	
	1 000 \$	Indices	1 000 \$	Indices	1 000 \$	Indices	1 000 \$	Indices	1 000 \$	Indices	1 000 \$	Indices
A M E R I Q U E	4283.012	105	809.126	106	562.749	109	410.660	103	1766.720	103	733.757	109
ETATS UNIS	2254.715	111	399.397	106	390.470	115	184.524	103	875.987	111	404.337	117
CANADA	294.754	102	50.037	99	41.609	100	30.426	102	128.539	105	44.143	101
-ST PIERRE MIQU	1.032	103	845	100	39	325	102	111	24	59	22	110
MEXIQUE	158.194	108	26.791	110	8.309	110	10.786	100	87.802	114	24.506	95
GUATEMALA	20.820	93	2.781	132	2.439	83	2.876	107	10.373	84	2.351	103
HONDURAS BRIT	45.495	NS	8.116	NS	395	42	20.147	286	16.037	142	800	117
HONDURAS REP	7.925	124	593	94	1.184	135	1.758	126	3.320	112	1.070	203
SALVADOR	19.736	108	1.885	131	1.810	107	3.545	112	10.602	101	1.894	119
NICARAGUA	11.917	119	892	92	1.529	123	1.530	166	6.503	112	1.463	142
COSTA RICA	18.324	113	1.652	104	1.977	94	2.704	94	9.677	115	2.314	185
PANAMA REP	33.356	80	4.453	89	2.585	89	6.345	77	13.864	76	6.109	82
CANAL PANAMA	2.006	21	447	11	177	41	264	41	461	13	657	85
CUBA	16.468	49	1.462	28	1.342	36	7.602	75	4.704	45	1.358	38
HAITI	6.303	105	1.398	110	1.258	118	1.032	104	1.715	82	900	149
DOMINICAINE REP	19.627	124	2.632	151	3.278	157	2.907	63	7.144	153	3.666	136
--ANTILLES FR	40.604	115	35.078	111	1.104	137	1.809	165	1.818	137	795	114
--MARTINIQUE	36.113	113	36.113	113								
FED INDES OCCID	36.963	NS	7.345	NS	3.658	91	12.379	93	8.891	75	4.690	138
-ANTILLES NEERL	27.582	NS	2.282	NS	1.243	126	18.625	99	3.305	90	2.127	158
COLOMBIE	84.389	89	10.099	65	6.368	60	10.512	112	43.824	91	13.586	127
VENEZUELA	180.222	101	23.672	87	22.288	114	20.698	102	69.956	97	43.608	109
GUYANE BRIT	5.068	NS	479	NS	415	89	2.744	96	1.081	37	344	73
-SURINAM	13.765	NS	513	NS	1.106	103	8.981	98	3.021	88	144	58
--GUYANE FR	6.774	142	6.283	142	59	140	164	131	157	109	111	278
EQUATEUR	21.458	79	3.205	127	3.296	55	2.510	76	10.085	78	2.362	104
PEROU	103.429	121	13.889	159	11.233	125	13.119	98	53.963	121	11.225	112
BRESIL	258.003	104	63.198	143	20.013	155	16.060	111	127.974	98	30.758	69
CHILI	111.510	97	21.777	132	6.985	93	7.384	113	61.322	85	14.042	110
BOLIVIE	17.025	133	2.251	228	1.882	171	3.242	127	8.262	116	1.388	135
PARAGUAY	8.248	125	644	141	744	153	563	119	5.541	115	756	197
URUGUAY	31.222	101	8.502	102	6.414	136	2.556	57	24.982	103	8.768	98
ARGENTINE	369.965	87	70.415	85	17.540	63	12.766	81	165.781	82	103.463	107
A S I E	2056.161	93	353.927	98	191.448	90	254.555	91	976.555	92	279.676	95
CHYPRE	31.184	111	6.200	100	3.745	136	3.587	120	8.286	99	9.366	121
LIBAN	105.044	91	28.503	84	12.384	94	8.607	84	27.523	85	28.027	109
SYRIE	61.830	123	12.751	139	7.989	195	6.349	80	23.573	115	11.168	131
IRAK	64.377	92	1.480	47	12.822	86	9.719	114	31.560	90	8.796	109
IRAN	147.001	82	20.528	73	13.004	99	15.163	93	78.696	79	19.610	88
AFGHANISTAN	6.406	72	348	130	170	26	675	79	4.298	68	9.15	111
ISRAEL	131.705	83	39.736	97	12.397	127	14.413	72	52.163	72	12.996	79
JORDANIE	21.873	105	2.392	115	3.015	103	2.344	91	9.404	92	4.718	160
ARABIE SEODITE	48.332	107	5.072	113	5.231	90	10.779	139	17.360	87	9.890	134
KOBEIT	51.710	123	6.817	136	7.998	141	6.892	151	19.421	103	10.582	129
BAHREIN	6.744	50	605	82	658	35	1.965	37	2.291	42	1.225	NS
QATAR	4.284	168	651	94	653	NS	1.132	NS	1.389	NS	459	25
MASC OHAN TR OM	3.769	NS	496	NS	501	121	1.815	564	795	903	160	NS
YEMEN	633	219	21	46	25	NS	110	NS	236	315	241	152
ADEN	17.006	90	1.486	53	1.092	98	5.162	109	5.177	102	4.089	79
PAKISTAN	97.111	88	9.863	103	6.114	38	6.872	84	60.410	111	13.832	80
UNION INDIENNE	263.327	91	29.337	83	13.859	84	20.121	86	163.237	93	36.773	93
CEYLAN MALDIVES	31.353	99	5.675	105	5.645	88	6.061	93	11.377	107	2.595	101
NEPAL BHOUTAN	352	NS	10	NS	3	NS	9	113	229	327	101	NS
UNION BRIMANE	22.746	88	1.548	48	1.890	107	6.207	94	11.077	101	2.024	60
THAILANDE	81.126	119	18.162	172	3.991	135	20.072	102	30.653	108	8.248	126
LAOS	1.836	108	1.291	103	6	46	185	370	276	104	78	65
VIETNAM NORD	5.155	140	2.677	192	421	321	35	26	386	56	1.636	123
VIETNAM SUD	42.293	80	28.054	91	2.218	53	822	72	8.196	67	3.003	64
CAMBODGE	16.759	90	10.697	86	416	45	1.173	153	2.808	77	1.665	200
MALAISIE FED	55.453	106	7.120	91	4.997	84	14.404	115	21.849	106	7.083	130
SINGAPOUR	58.999	92	9.516	162	6.000	81	17.822	70	17.750	92	7.911	136
INDONESIE	94.378	64	12.613	103	4.939	31	3.934	31	66.584	76	6.308	33
BORNEO NRD BRIT	3.440	103	618	65	452	159	1.633	125	642	90	95	112
PHILIPPINES	60.477	96	6.821	73	5.099	87	15.175	144	29.354	90	4.028	82
PTOM PORTUG AS	818	8	151	27	136	14	274	16	182	3	75	7
MONGOLIE R POP	37	NS	17	NS					17	NS	3	21
CHINE CONTINENT	99.583	99	40.062	130	7.869	79	3.375	83	29.625	105	18.652	67
COREE NORD	796	NS	25	NS	58	NS			504	10	209	252
COREE SUD	19.150	NS	592	NS	944	97	1.577	84	13.629	81	2.408	52
JAPON	286.643	102	31.584	96	25.264	100	28.309	94	179.419	105	22.067	106
FORMOSE TAIWAN	21.328	116	1.336	49	1.438	105	2.990	173	13.512	124	2.052	127
HONG KONG	91.103	113	9.070	106	18.005	131	14.793	96	32.667	105	16.568	137
O C E A N I E	299.241	103	64.009	114	21.654	92	37.000	74	135.260	104	41.318	136
AUSTRALIE	213.610	114	26.714	135	14.956	97	24.256	89	112.994	112	34.690	143
NOUV ZELANDE	42.801	78	6.120	100	5.909	86	6.035	44	18.670	82	6.067	115
-NOUV GUIN NEER	6.973	67	340	100	266	37	5.739	70	409	44	219	67
DEP USA OCEANIE	548	68	80	91	15	150	98	121	261	70	94	37
OCEANIE BRIT	860	87	102	131	60	98	230	80	426	83	42	84
-NOUV HEBRIDES	1.080	75	1.080	75								
-OCEANIE FRANC	24.609	97	20.813	103	448	99	642	120	2.500	64	206	96
-POLYNESIE FR	8.760	108	8.760	108								
D I V E R S	205.610	115	15	79	25.162	130	56.001	112	36.632	110	87.800	117
PROVISIONS BORD	177.447	105			21.401	111	43.903	87	36.632	111	75.511	113
AVITAILLEMENT	15.859	NS			3.761	NS	12.098	NS				
DIVERS NDA	15	79	15	79								
NON SPECIFIES	61	28									61	127
PORTS FRANCS	12.228	145									12.228	145

1) A dater du 1^{er} Août 1962 les chiffres des Départements des Oasis et de la Saoura sont groupés avec ceux de l'Algérie.

HANDELSNETZ DER EWG

TAB. 9

Werte: Tausend Dollar
Indizes: Vergleichszeitraum des Vorjahres = 100

import

NOVEMBER-NOVEMBRE 1962	EWG - CEE		France		Belg. - Luc.		Nederland		Deutschland (BR)		Italia	
	Ursprung - Origine	1000 \$	Indices	1000 \$	Indices	1000 \$	Indices	1000 \$	Indices	1000 \$	Indices	1000 \$
M O N D E	3181.825	112	671.710	114	376.412	105	471.367	99	1099.587	116	562.749	122
EXTRA CEE	1953.416	109	439.700	110	175.987	98	230.248	93	720.691	111	386.790	122
INTRA CEE	1228.409	118	232.010	123	200.425	112	241.119	106	378.896	127	175.959	122
•DOM CEE	69.423	92	61.965	88	93	100	175	126	4.138	105	3.052	549
•PTOM CEE	75.297	94	38.679	106	9.544	50	3.132	72	11.017	105	12.925	132
•AOM	144.720	93	100.644	94	9.637	50	3.307	74	15.155	105	15.977	155
PAYS TIERS	1806.602	110	339.056	115	166.305	103	226.873	94	704.016	111	370.352	121
A E L E	504.153	114	78.602	112	54.869	100	76.428	119	206.350	113	87.904	122
EUROPE ORIENT	115.698	116	20.240	143	9.483	108	10.142	92	43.439	115	32.394	117
AMERIQUE LATINE	166.532	110	23.960	122	16.053	120	19.663	83	72.973	104	33.883	139
COMMONWEALTH OM	228.146	98	57.790	105	16.336	74	29.270	89	70.429	89	54.321	126
E U R O P E	1972.975	116	350.854	120	275.002	108	338.968	108	603.012	119	325.139	121
FRANCE	259.980	123			56.065	112	25.979	127	123.831	126	54.105	129
BELGIQUE LUXBG	224.072	120	48.249	136			94.836	110	65.351	124	15.636	126
PAYS BAS	213.601	123	26.805	103	61.432	108			109.271	139	15.453	135
ALLEMAGNE RF	387.619	112	116.633	119	72.688	118	107.573	100			90.722	116
ITALIE	143.137	118	40.323	140	10.240	94	12.731	103	79.243	115		
ROYAUME UNI	194.370	122	35.824	128	31.440	103	39.180	125	53.042	132	34.882	121
ISLANDE	1.606	113	48	NS	53	589	50	37	1.057	121	398	100
IRLANDE	2.256	99	229	65	193	130	282	107	1.020	107	532	177
NORVEGE	23.588	127	2.978	115	1.632	113	2.870	105	12.812	136	7.216	130
SUEDE	93.328	107	13.892	105	10.961	95	15.935	115	41.416	101	11.104	144
FINLANDE	31.173	86	4.710	75	3.504	92	6.611	95	13.377	89	2.975	75
DANEMARK	38.482	90	3.167	77	1.961	137	3.282	92	25.212	90	4.860	145
SUISSE	88.320	111	18.399	134	6.606	94	9.352	110	37.248	104	16.723	115
AUTRICHE	56.753	115	2.339	106	1.291	69	4.826	140	32.803	110	15.494	112
PORTUGAL	9.312	127	2.003	128	976	97	923	121	3.736	139	1.614	130
ESPAGNE	30.159	92	7.220	135	2.648	101	1.665	58	13.624	79	5.002	94
GIBRALTAR MALTE			3	NS	9	NS	3	NS	10	200	36	120
YUGOSLAVIE	21.223	151	721	143	726	110	882	155	8.583	120	10.311	183
GRECE	15.215	142	4.272	168	207	122	1.008	153	7.522	133	2.206	131
TURQUIE	22.994	96	2.787	67	2.885	88	778	73	9.138	102	7.406	113
EUROPE NDA		28	12	92							16	NS
U R S S	56.480	124	13.982	163	4.036	102	3.960	84	18.029	131	16.473	114
ZONE MARK EST	4.826	97	649	71	1.311	110	1.858	109			1.008	85
POLOGNE	15.624	102	1.343	111	845	71	1.256	129	7.790	93	4.390	124
TSCHECOSLOVAQUIE	13.229	112	1.353	116	1.500	127	1.767	98	5.655	113	2.954	112
HONGRIE	9.442	109	894	116	302	91	601	63	5.279	107	2.366	140
ROUMANIE	11.217	120	1.621	157	1.013	117	559	118	4.459	117	2.565	111
BULGARIE	4.768	125	398	79	475	485	141	29	2.220	122	1.534	171
ALBANIE	112	84			1	8			7	100	104	109
A F R I Q U E	268.321	102	133.014	101	19.262	62	18.931	83	50.722	100	46.392	168
PROV ESPAGN AFR	509	NS	110	NS		12	80	NS	205	156	95	NS
SAHARA ESPAGNOL	1	NS	1	NS								
MAROC	21.331	117	16.121	131	1.091	75	719	113	2.250	77	1.150	119
•DEP ALGERIENS	58.558	144	54.408	151	83	90	175	208	929	24	2.963	533
•DEP OASIS SA	3.185	13			1	NS			3.184	NS		
TUNISIE	14.009	131	5.192	108	1.214	78	2.347	70	149	NS	5.107	656
LIBYE	8.300	616	9	2	346	NS	1.654	NS	1.842	NS	4.449	672
EGYPTE	9.489	149	563	107	251	64	446	191	1.980	65	6.249	218
SOUDAN	5.633	146	761	136	1.188	417	331	67	3.353	213		
•MAURITANIE	3	NS	3	3								
•MALI	84	NS	80	15			1	NS			3	NS
•HAUTE VOLTA	42	NS	42	280								
•NIGER	58	NS	58	27								
•TCHAD	909	NS	577	33	307	NS					25	NS
•SENEGAL	6.020	NS	5.729	127	9	NS			107	NS	138	53
GAMBIE	206	NS									37	84
GUINEE PORTUG	140	NS	6	NS	3	75	98	74	15	14	206	NS
GUINEE REP	1.692	96	1.429	137	75	42	40	32	4	1	144	900
SIERRA LEONE	1.227	NS			68	NS	888	97	267	23	4	36
LIBERIA	2.878	116	7.47	NS	353	71	451	45	980	216	1.047	197
•COTE IVOIRE	12.347	NS	7.951	88	132	NS	563	NS	1.762	125	1.939	229
GHANA	6.381	84	727	85	205	160	868	62	3.438	83	1.500	106
•TOGO	1.015	105	274	78	21	38					267	NS
•DAHOMY	274	NS										
NIGERIA FED	14.914	106	4.110	143	622	53	4.124	109	4.631	90	1.427	139
•CAMEROUN	9.425	116	6.906	116	155	201	773	71	612	115	979	226
•REP CENTRE AFR	936	NS	904	102	16	NS			1	7	15	68
GUINEE ESPAGN	23	NS					23	14				
•GABON	4.485	NS	2.779	80	64	NS	288	NS	1.276	95	78	163
•CONGO BRAZZA	2.395	NS	406	139	757	NS	43	NS	1.189	117		
•CONGO LEO	17.793	60	2.972	124	7.523	42	266	33	2.372	73	4.660	86
•RUANDA URUNDI	332	NS	7	NS	246	66			52	200	27	180
ANGOLA	2.975	NS	269	NS	177	83	1.252	109	840	101	437	289
ETHIOPIE	1.299	118	172	91	20	500	57	67	168	62	882	159
•COTE FR SOMAL	7	17	1	6					3	38	3	19
•SOMALIE REP	2.121	152	35	250					7	350	2.079	151
KENYA UGANDA	3.045	NS	341	NS	48	29	543	96	1.546	52	567	151
•UGANDA	92	98									92	98
TANGANYKA	3.775	NS	601	NS	273	70	809	73	1.653	200	439	109
ZANZIBAR PEMBA	212	NS	38	NS	78	600	12	80	40	174	44	550
MOZAMBIQUE	919	NS	198	NS	45	67	226	151	182	61	268	134
•MADAGASCAR	6.463	164	6.120	169	14	19	27	87	210	132	92	135
•REUNION COMOR	4.069	98	4.033	98					6	67	30	NS
•COMORES	172	221	172	221								
RHODESIE NYASSA	14.639	125	2.884	146	241	27	335	60	6.795	124	4.384	155
UNION SUD AFR	23.939	82	5.608	87	3.624	76	1.378	39	8.643	91	4.686	97

1) Vom 7. August 1962 an sind die Angaben für die Departements der Oasen und der Saoura mit den Angaben für Algerien zusammengefaßt.

import

NOVEMBRE - NOVEMBRE 1962	EWG - CEE		France		Belg. - Lux.		Nederland		Deutschland (BR)		Italia	
	1 000 \$	Indices	1 000 \$	Indices	1 000 \$	Indices	1 000 \$	Indices	1 000 \$	Indices	1 000 \$	Indices
AMÉRIQUE	620.351	111	106.255	114	60.776	116	72.906	94	265.078	112	115.336	116
ÉTATS UNIS	396.936	114	69.242	111	40.042	126	47.061	98	169.459	124	71.132	104
CANADA	43.921	95	9.151	177	4.352	63	4.741	182	18.206	69	7.471	145
ST PIERRE MIOU MEXIQUE	7 18.570	117 242	7 3.631	117 265	7 707	124	1.866	235	7.663	196	4.703	461
GUATEMALA	2.241	84	45	450	115	140	165	79	1.851	81	65	93
HONDURAS BRIT	452	NS	27	NS			338	325	64	194	23	NS
HONDURAS REP	662	98	7	700	68	74	33	87	456	96	98	132
SALVADOR	2.550	74	9	180	7	64	54	51	2.461	74	19	54
NICARAGUA	508	78	23	230	30	429	59	295	314	55	82	195
COSTA RICA	1.628	73	38	181	55	68	37	23	1.397	76	101	66
PANAMA REP	483	59			65	542	25	89	220	158	173	27
CANAL PANAMA	1	100							1	NS		
CUBA	822	127	315	366	47	67	317	98	134	93	9	33
HAÏTI	1.042	145	345	130	154	670	15	41	84	108	444	141
DOMINICAINE REP	1.181	81	14	7	235	101	209	69	551	94	172	113
ANTILLES FR	1.494	85	1.415	48	1	100			19	76	59	NS
MARTINIQUE	2.109	85	2.109	85								
FED INDES OCCID	1.128	NS	74	NS	3	6	57	3	958	288	36	180
ANTILLES NEERL	6.742	NS	100	NS	241	116	754	98	2.964	138	2.683	197
COLOMBIE	8.699	103	231	137	281	124	2.145	170	5.852	90	1.190	68
VENEZUELA	20.359	82	3.665	62	2.388	143	2.497	33	9.884	147	1.925	68
GUYANE BRIT	350	NS	166	NS	22	NS	25	250	88	116	49	100
SURINAM	671	NS	4	NS	4	NS	267	163	346	148		
GUYANE FR	8	14			58	NS						
EQUATEUR	3.334	85	357	114	339	136	174	83	2.216	76	248	112
PEROU	14.713	95	1.774	115	2.864	104	1.691	71	4.821	88	1.563	165
BRESIL	31.899	105	7.136	133	2.885	96	4.246	118	14.153	97	3.639	92
CHILI	10.727	115	305	381	961	173	283	49	7.101	100	2.077	212
BOLIVIE	421	46	103	101	3	3	11	17	290	44	14	467
PARAGUAY	757	93	70	250	127	114	168	80	232	51	160	NS
URUGUAY	2.096	79	432	139	330	129	337	81	702	57	295	68
ARGENTINE	43.840	130	5.460	139	4.592	133	5.331	102	10.551	119	17.906	147
ASIE	273.164	104	63.071	113	15.972	102	39.559	68	90.515	117	64.047	113
CHYPRE	1.709	52	299	110	74	NS	10	9	1.212	51	114	22
LIBAN	7.504	135	108	277	328	NS	6.407	125	369	238	292	127
SYRIE	11.682	77	3.402	560	307	349	3.612	26	947	429	3.414	747
IRAK	38.531	98	14.519	97	2.518	91	26	1	7.552	211	13.916	90
IRAN	26.213	101	2.718	159	1.709	92	290	35	20.835	108	661	31
AFGHANISTAN	2.798	199	156	150	4	NS			2.637	206	1	9
ISRAËL	6.017	193	948	336	1.288	124	993	512	1.311	172	1.477	175
JORDANIE	20	222	2	200			1	NS	7	100	10	NS
ARABIE SAOUDITE	17.705	98	4.162	173	3	NS	2.881	68	4.850	187	5.809	65
KOÛÛT	42.212	91	10.785	67	954	229	10.145	72	2.530	100	17.798	147
BAHREÏN	1.454	47			729	149	35	NS	522	20	168	NS
QATAR	8.892	237	5.058	135			844	NS	2.990	NS		
MASC OMAN TR OM	558	NS	558	NS								
YEMEN	114	95	59	131					1	NS	54	72
ADEN	196	97	14	NS	13	118	63	84	33	367	73	68
PAKISTAN	5.115	67	953	53	1.533	61	339	66	1.302	75	988	92
UNION INDIENNE	11.367	110	2.889	176	740	50	1.196	91	4.435	101	2.107	138
CEYLAN MALDIVES	3.165	106	462	131	105	159	454	110	1.456	104	688	92
NEPAL BHOUTAN	8	NS	2	NS			6	NS				
UNION BIRMANE	1.085	129	101	673	63	33	219	205	353	86	349	303
THAÏLANDE	4.844	96	642	154	378	154	569	75	2.656	87	599	107
LAOS												
VIETNAM NORD	557	127	363	103	72	NS			25	71	97	216
VIETNAM SUD	2.505	100	1.607	101	54	98	85	77	673	100	86	113
CANBODGE	1.278	154	1.106	166	12	75	57	NS	66	46	37	NS
MALAISIE FED	13.704	107	3.398	108	483	126	356	83	5.396	117	4.071	96
SINGAPOUR	1.668	101	51	102	211	183	1.239	182	135	78	32	5
INDONÉSIE	5.683	56	734	108	425	36	1.060	33	2.456	63	1.008	84
BORNEO NRD BRIT	1.510	73	268	654	58	242	371	35	698	106	115	38
PHILIPPINES	10.091	114	488	92	556	106	2.680	83	6.055	143	312	92
PTOM PORTUG AS	1.099	32	57	48	1	17	321	NS	100	3	620	139
MONGOLIE R POP	196	NS	4	NS	156	132	9	NS	27	129		
CHINE CONTINENT	8.896	142	3.174	284	355	190	783	65	3.154	122	1.430	125
CORÉE NORD	1	NS			1	NS						
CORÉE SUD	569	NS	112	NS	47	336	9	900	6	10	395	513
JAPON	27.952	162	3.532	233	2.589	163	3.819	119	11.263	136	6.749	253
FORMOSE TAIWAN	1.446	143	189	201	45	80	91	57	1.094	173	27	40
HONG KONG	4.820	166	151	232	161	96	589	210	3.369	169	550	141
OCEANIE	44.931	99	18.522	105	5.359	81	933	100	8.740	88	11.377	112
AUSTRALIE	34.532	94	14.310	107	4.484	75	417	73	6.282	77	9.039	107
NOUV ZELANDE	7.109	127	1.387	77	870	140	469	180	2.088	177	2.295	133
NOUV GUIN NEER	147	81	3	60	5	29	43	41	64	133	32	457
REP USA OCEANIE	4	8					4	NS				
OCEANIE BRIT	290	69										
NOUV HEBRIDES	488	668	488	668					285	68	5	NS
OCEANIE FRANÇ	1.536	72	1.509	73					21	51	6	46
POLYNÉSIE FR	825	309	825	309								
DIVERS	2.094	96			45	136	68	252	1.520	91	461	102
PROVISIONS BORD	1.518	93							1.518	93		
AVITAILLEMENT												
DIVERS NDA	246	130			3	NS	56	NS			187	99
NOM SPECIFIES	79	50			42	127	12	46	2	7	23	32
PORTS FRANCS	251	131									251	131
SECRET												

1) A dater du 1^{er} Août 1962 les chiffres des Départements des Oases et de la Saoura sont groupés avec ceux de l'Algérie.

HANDELSNETZ DER EWG

Werte : Tausend Dollar
Indices : Vergleichszeitraum des Vorjahres = 100

TAB. 9

export

NOVEMBER-NOVEMBRE 1962	EWG - CEE		France		Belg. - Lux.		Nederland		Deutschland (BR)		Italia	
	1 000 \$	Indices	1 000 \$	Indices	1 000 \$	Indices	1 000 \$	Indices	1 000 \$	Indices	1 000 \$	Indices
M O N D E	3 004.447	106	5 59.656	103	3 77.595	108	3 96.231	99	1 150.646	108	4 20.319	107
EXTRA CEE	1 790.830	100	4 16.425	97	1 56.750	95	1 90.349	93	7 53.013	104	2 74.293	105
INTRA CEE	1 213.617	115	2 43.231	116	2 20.845	120	2 05.882	106	3 97.633	117	1 46.026	111
• DOM CEE	66.579	75	63.412	75	4.431	85	764	74	826	76	1.146	148
• PTOM CEE	68.848	92	50.320	94	4.507	76	5.222	81	5.365	103	3.234	86
• AOH	135.427	83	113.732	82	4.938	76	5.986	80	6.391	98	4.380	96
PAYS TIERS	1 635.680	102	3 02.688	104	1 49.208	95	1 79.419	93	7 42.672	104	2 61.693	106
A E L E	6 47.723	106	1 07.341	114	5 6.966	107	8 4.115	93	3 18.535	110	8 0.766	97
EUROPE ORIENT	1 08.642	110	2 4.623	123	6.501	83	6.073	104	4 8.737	114	2 2.708	109
AMERIQUE LATINE	1 30.521	78	2 0.659	77	9.181	58	1 0.780	77	6 1.330	76	2 8.571	98
COMMONWEALTH OM	1 54.923	102	2 1.415	103	1 5.568	87	2 7.548	104	6 6.519	101	2 3.873	112
E U R O P E	2 125.550	111	4 04.349	115	2 97.436	117	3 09.589	102	8 38.680	114	2 75.496	105
FRANCE	2 40.508	119			5 0.420	137	2 8.518	98	1 20.477	123	4 1.093	107
BELGIQUE LUXBG	2 11.371	116	5 8.083	123			6 1.226	104	8 0.545	122	1 1.517	116
PAYS BAS	2 19.953	105	1 9.432	89	8 3.565	109			1 04.207	104	1 2.749	113
ALLEMAGNE RF	3 67.509	114	1 15.647	115	7 0.639	124	1 00.556	109			8 0.667	111
ITALIE	1 74.276	123	5 0.069	125	1 6.221	120	1 5.582	121	9 2.404	123		
ROYAUME UNI	1 42.202	92	2 7.997	91	2 2.015	130	3 3.678	86	3 6.578	92	2 1.834	79
ISLANDE	2.487	185	1 09	158	5 0	43	5 14	191	1.646	195	1 68	193
IRLANDE	8.766	101	1.186	87	1.753	117	1.327	87	3.827	115	6 73	71
NORVEGE	4 9.481	134	5.629	159	4 0.068	95	7.081	94	3 0.296	157	2.407	109
SUEDE	1 07.985	109	1 0.711	117	9.462	92	1 7.440	103	6 1.823	112	8.549	117
FINLANDE	3 0.091	92	3.621	77	2.036	82	3.441	90	1 9.401	98	1.592	80
DANEMARK	63.303	99	6.690	98	6.572	99	9.043	89	3 6.021	101	4.977	105
SUISSE	1 78.186	112	4 2.993	126	1 0.067	104	1 1.299	109	8 3.505	109	3 0.322	107
AUTRICHE	8 5.806	110	6.435	123	3.081	112	4.201	88	6 1.468	112	1 0.621	101
PORTUGAL	2 0.760	104	6.886	155	1.701	61	1.373	78	8.744	107	2.056	72
ESPAGNE	4 0.967	141	1 2.835	141	4.522	287	2.998	102	1 5.884	141	4.728	113
GIBRALTAR KALTE	2.723	113	6 13	176	2 12	125	6 79	97	5 24	122	6 95	91
YUGOSLAVIE	2 2.363	96	3.179	196	2 99	28	8 72	89	8.493	90	9.520	93
GRECE	2 8.437	129	3.766	81	2.755	128	2.367	139	1 4.685	153	4.864	124
TURQUIE	1 7.974	109	2.295	71	1.497	285	1.321	193	9.315	120	3.546	82
EUROPE NDA	1.760	116	1.550	128							2 10	67
U R S S	4 9.906	117	9.064	92	1.586	57	2.272	154	2 6.837	132	1 0.147	124
ZONE MARK EST	3.697	48	1.253	35	7 41	79	7 44	56			9 59	52
POLOGNE	1 5.002	135	5.146	317	1.105	207	7 76	94	5.568	109	2.407	80
TSCHECOSLOVAQUIE	1 3.049	84	2.598	100	1.320	57	1.005	72	5.574	95	2.552	77
HONGRIE	1 2.050	126	3.930	278	9 48	115	8 44	125	4.379	99	1.949	89
ROUMANIE	1 1.533	127	1.201	76	4 19	203	3 37	518	5.297	91	4.279	293
BULGARIE	2.345	65	4 21	35	3 82	137	9 5	144	1.073	89	3 74	45
ALBANIE	1.060	NS	1.010	NS					9	150	4 1	89
A F R I Q U E	2 58.409	98	1 45.008	87	1 1.658	79	2 3.434	125	4 8.094	115	3 0.215	129
PROV ESPAGN AFR	4.354	NS	7 41	NS	5 34	164	1.240	163	1.327	180	5 12	202
SAHARA ESPAGNOL	31	NS	2 4	NS					7	23		
MAROC	2 1.389	103	1 6.252	122	7 76	74	1.229	84	2.025	74	1.107	54
• DEP ALGERIENS	5 5.092	72	5 2.691	71	2 69	67	6 42	78	4 52	54	1.038	152
• DEP OASIS SA	8	2					1	NS	5	NS	2	NS
TUNISIE	1 2.984	117	1 0.039	111	1 65	92	3 10	112	1.086	147	1.384	154
LIBYE	1 0.774	180	8 64	640	3 66	214	4 55	115	3.129	171	5.960	173
EGYPTE	1 5.786	126	1.174	108	2 70	33	2.865	161	7.022	95	4.455	305
SOUDAN	4.634	88	1 92	34	2 79	21	4 95	140	1.592	75	2.076	231
• MAURITANIE	3.786	NS	3.100	153	4	NS	1 5	NS	6 65	NS	2	9
• MALI	9 66	NS	7 72	41	1 16	NS	4	NS	7 4	53		
• HAUTE VOLTA	1.309	NS	1.259	92	1 5	NS	1 0	NS	1 3	59	1 2	600
• NIGER	1.481	NS	1.447	118			1 7	NS	1 3	22	4	133
• TCHAD	1.200	NS	1.059	123			3 1	NS	1 0	NS	1	11
• SENEGAL	1 2.333	NS	1 0.720	92	2 27	NS	3 63	NS	6 28	99	3 95	52
• GAMBIE	1 05	NS	2 1	NS	2 6	68	3 2	84	1 4	39	1 2	300
GUINEE PORTUG	1 50	NS	3 7	NS	1 6	229	3 6	400	2 9	107	3 2	NS
GUINEE REP	1.332	59	8 37	61	4 9	40	4 6	34	2 00	66	2 00	63
SIERRA LEONE	1.116	NS	1 88	NS	1 30	289	1 87	56	1 89	67	4 22	332
LIBERIA	7.018	84	1.273	23	2 35	89	3 80	53	4.789	545	3 41	39
• COTE IVOIRE	1 0.561	NS	9.301	89	1 66	NS	3 94	NS	5 14	72	1 86	56
GHANA	9.271	199	4 63	89	4 72	126	4.546	328	1.957	140	1.833	187
• TOGO	8 92	97	5 99	96	3 3	165	7 5	36	1 36	203	4 9	NS
• DAHOMEY	1.657	NS	1.510	109	4 2	NS	5 9	NS	3 5	56	1 1	138
NIGERIA FED	8.561	96	1.530	94	7 28	121	2.087	123	2.754	83	1.462	86
• CAMEROUN	5.997	108	4.833	103	1 06	122	1 98	135	5 98	117	2 62	354
• REP CENTRE AFR	1.279	NS	1.084	106	3 1	NS	3 1	NS	6 7	76	6 6	120
GUINEE ESPAGN	1 16	NS	2 2	NS	1 0	333	2 0	222	3 5	65	2 9	NS
• GABON	1.902	NS	1.637	93	2 6	NS	6 5	NS	1 45	94	2 9	35
• CONGO BRAZZA	4.021	NS	3.000	92	1 38	NS	1 35	NS	4 59	165	2 89	209
• CONGO LEO	4.887	70	4 91	75	2.965	72	3 88	56	8 45	75	1 98	59
• RWANDA URUNDI	6 41	NS	1 42	NS	3 01	60	9 4	192	7 1	158	3 3	80
ANGOLA	2.273	NS	6 37	NS	4 42	240	2 99	247	6 82	83	2 13	140
ETHIOPIE	2.843	98	1 16	76	5 9	52	2 78	70	8 44	142	1.546	94
• COTE FR SOMAL	5 67	142	3 67	162	2 1	140	4 1	76	2 4	73	1 14	163
• SOMALIE REP	1.211	80	1 5	188	1 1	122	4	33	4 0	160	1.141	78
KENYA OUGANDA	5.696	NS	6 18	NS	3 52	93	2.837	419	1.206	88	6 83	106
• OUGANDA	5 9	56									5 9	56
TANGANYKA	8 50	NS	1 89	NS	6 5	83	2 95	4 9	2 43	68	5 8	107
ZANZIBAR PEMBA	1.186	NS	5 87	NS	8 7	128	1 68	106	2 90	121	5 4	108
MOZAMBIQUE	2.459	NS	9 61	NS	1 89	118	2 33	104	8 42	106	2 34	158
• MADAGASCAR	7.010	100	6.365	99	5 2	168	1 65	98	3 52	141	7 6	64
• REUNION COHOR	2.926	76	2.743	74	1 8	200	2 2	157	1 20	141	2 3	85
• COMORES	1 19	94	1 19	94								
RHODESIE NYASSA	2.276	83	3 95	123	1 65	86	3 23	72	1 1.861	63	5 32	125
UNION SUD AFR	23.301	120	4.594	247	1.671	77	2.340	70	1 1.616	128	3.080	103

1) Vom 1. August 1962 an sind die Angaben für die «Departements der Oasen und der Saoura» mit den Angaben für Algerien zusammengefasst.

export

Valeurs: milliers de dollars
Indices: même période de l'année précédente = 100

NOVEMBER-NOVEMBRE 1962	EWG - CEE		France		Belg. - Lux.		Nederland		Deutschland (BR)		Italia	
	1 000 \$	Indices	1 000 \$	Indices	1 000 \$	Indices	1 000 \$	Indices	1 000 \$	Indices	1 000 \$	Indices
A M E R I Q U E	386.430	91	69.631	83	47.044	84	34.342	84	159.406	92	76.007	110
ETATS UNIS	210.575	102	35.804	83	32.040	96	15.133	85	84.480	111	43.118	121
CANADA	27.286	86	3.739	72	5.031	81	3.390	97	11.486	89	3.440	93
-ST PIERRE MIGOUE	42	47	39	49					1	17	2	200
MEXIQUE	14.600	96	3.039	172	951	69	940	94	6.985	95	2.685	72
GUATEMALA	1.945	94	293	145	242	94	218	55	938	98	254	98
HONDURAS BRIT	694	NS	113	NS	45	42	231	112	239	110	66	77
HONDURAS REP	568	95	97	187	68	55	94	107	257	93	52	91
SALVADOR	1.768	119	241	183	211	84	265	100	857	117	194	178
NICARAGUA	1.087	107	78	137	272	108	109	78	537	102	91	222
COSTA RICA	1.796	145	183	141	134	111	132	55	1.006	150	341	455
PANAMA REP	2.859	148	329	70	168	55	269	92	1.006	167	1.087	407
CANAL PANAMA	127	5	2		7	8	50	45	30	2	38	76
CUBA	828	30	195	40	4	3	9	1	586	136	34	8
HAITI	661	94	159	120	89	67	134	121	154	63	125	145
DOMINICAINE REP	2.342	96	364	368	404	149	291	22	786	160	497	196
-ANTILLES FR	4.232	111	3.705	113	125	129	94	47	231	148	77	133
-MARTINIQUE	3.760	116	3.760	116								
FEMARVDMUQUECID	3.919	NS	1.097	NS	404	129	1.161	78	931	92	326	94
-ANTILLES NEERL	2.748	NS	121	NS	99	113	1.908	100	309	90	311	207
COLOMBIE	5.031	53	777	63	356	52	499	71	2.839	61	580	59
VENEZUELA	16.658	78	2.549	72	1.144	52	1.693	79	7.142	77	4.130	99
-GUYANNE BRIT	618	NS	22	NS	29	132	394	143	108	73	30	167
-SURINAM	1.347	NS	57	NS	64	91	996	95	243	95	22	76
-GUYANNE FR	561	108	513	102	19	NS	5	167	118	180	6	150
EQUATEUR	2.949	104	471	185	474	58	447	85	1.385	127	172	110
PEROU	12.067	129	1.008	85	1.218	77	1.682	117	6.955	160	1.204	154
BRESIL	20.592	86	3.401	76	1.214	154	1.695	145	11.151	83	3.191	76
CHILI	9.304	83	2.756	113	601	68	469	84	4.518	73	940	84
BOLIVIE	1.482	92	96	57	312	289	314	102	613	87	147	45
PARAGUAY	871	125	51	159	114	125	145	382	460	91	101	326
URUGUAY	4.726	74	893	82	472	86	179	40	2.011	60	1.171	129
ARGENTINE	28.387	56	3.679	42	753	20	1.196	76	11.144	44	11.615	103
A S I E	186.532	92	35.193	114	17.130	92	20.893	78	86.818	86	26.498	105
CHYPRE	3.139	93	653	99	227	52	396	94	892	92	971	108
LIBAN	10.301	93	3.104	103	1.394	90	772	68	2.678	94	2.353	93
SYRIE	5.807	117	1.346	120	492	102	369	39	2.180	121	1.420	237
IRAK	5.901	99	136	109	1.479	95	798	116	2.648	87	840	159
IRAN	13.840	118	1.599	106	1.041	90	1.266	104	7.771	123	2.163	145
AFGHANISTAN	583	129	46	NS	9	50	41	32	383	140	104	325
ISRAEL	12.175	74	3.566	121	1.375	120	1.425	55	4.456	54	1.353	87
JORDANIE	2.240	115	288	96	254	78	365	153	874	108	459	167
ARABIE SAOUDITE	4.992	75	407	165	323	34	973	112	1.474	44	1.815	149
KOWEIT	5.277	131	794	131	722	119	573	138	1.661	124	1.527	147
BAHREIN	707	42	49	94	66	24	264	34	180	52	148	71
QATAR	529	NS	194	396	79	NS	64	NS	144	NS	48	NS
MASC OMAN TR OM	416	NS	139	NS	27	150	136	192	94	NS	20	NS
YEMEN	58	176	7	350					48	NS	3	10
ADEN	1.510	82	132	52	112	76	409	85	411	83	446	96
PAKISTAN	9.065	83	1.197	155	348	35	603	30	5.687	103	1.230	75
UNION INDIENNE	24.322	96	2.855	88	1.744	153	1.280	127	15.467	91	2.976	104
CEYLAN MALDIVES	1.950	55	222	29	217	28	461	59	846	85	204	95
NEPAL BHOUTAN	8	NS	1	NS					4	133	1	NS
UNION BIRMANE	1.892	97	236	83	138	72	499	126	883	100	136	72
THAILANDE	8.490	123	2.521	247	227	76	1.820	112	3.170	94	752	131
LAOS	295	168	172	158	5	NS	66	NS	46	88	6	60
VIETNAM NORD	524	103	283	90	154	NS			45	58	42	35
VIETNAM SUD	4.073	91	2.963	98	75	38	54	64	667	77	314	115
CAMBODGE	1.695	116	1.279	138	33	85	97	164	213	65	73	68
MALAISIE FED	5.577	126	1.077	154	385	93	1.189	105	2.222	129	704	153
SINGAPOUR	4.981	89	640	112	558	91	1.418	83	1.560	77	805	117
INDONESIE	6.991	56	1.129	79	113	10	344	54	4.939	64	466	29
BORNEO NRD BRIT	264	73	47	87	26	113	96	48	92	110	3	100
PHILIPPINES	4.686	60	404	36	367	72	1.048	63	2.411	58	456	133
PTON PORTUG AS	18	3	4	10	2	4	6	10	5	2	1	1
MONCLIE R POP	7	NS	5	NS							2	200
CHINE CONTINENT	5.216	85	3.241	177	82	53	119	38	1.020	46	754	47
COREE NORD	9	NS	1	NS							8	200
COREE SUD	1.359	NS	21	NS	97	211	75	49	1.103	84	63	16
JAPON	27.208	100	3.580	123	3.261	175	2.119	75	15.893	92	2.355	102
FORMOSE TAIWAN	2.016	80	51	44	23	10	227	85	1.531	84	184	249
HONG KONG	8.411	114	804	101	1.675	131	1.519	83	3.120	119	1.293	151
O C E A N I E	27.795	107	5.470	99	1.723	63	3.021	61	13.698	138	3.883	133
AUSTRALIE	20.713	133	2.695	184	1.264	62	2.057	94	11.473	148	3.224	151
NOUVELLE ZELANDE	4.007	75	435	64	387	72	671	36	1.897	125	617	82
-NOUVEAU GUINEE	281	27	37	119	23	35	197	24	23	21	1	9
DEP USA OCEANIE	72	94	11	92	1	100	25	192	29	67	6	75
OCEANIE BRIT	111	108	11	220	12	100	18	44	65	151	5	250
-NOUVEAU HEBRIDES	81	94	81	94								
-OCEANIE FRANC	1.870	64	1.540	64	36	75	53	96	211	50	30	176
-POLYNESIE FR	660	79	660	79								
D I V E R S	19.723	103	5	29	2.604	133	4.944	105	3.950	120	8.220	90
PROVISIONS BORD	17.201	97			2.314	118	3.841	82	3.950	126	7.096	89
AVITAILLEMENT	1.393	NS			290	NS	1.103	NS				
DIVERS NDA	5	29	5	29								
NON SPECIFIES	2	1									2	200
PORTS FRANCS	1.122	98									1.122	98
SECRET												

1) A dater du 1^{er} Août 1962 les chiffres des Départements des Oasis et de la Saoura sont groupés avec ceux de l'Algérie.

Zeitraum Période	EWG CEE	France	Belg.- Lux.	Neder- land a)	Deutsch- land (BR) a)	Italia	EWG CEE	France	Belg.- Lux.	Neder- land a)	Deutsch- land (BR) a)	Italia
0-9 : Waren insgesamt						0,1 : Nahrungs- und Genußmittel						
1958	22 946,3	5 609,2	3 139,8	3 624,8	7 360,8	3 215,8	4 929,0	1 412,4	467,8	558,7	1 943,8	546,3
1959	24 313,3	5 086,9	3 441,8	3 938,8	8 477,3	3 368,5	5 094,7	1 188,3	498,8	611,0	2 239,5	557,1
1960	29 595,0	6 279,5	3 957,1	4 530,7	10 102,6	4 725,1	5 475,4	1 261,4	506,7	631,4	2 332,2	743,6
1961	32 161,6	6 677,9	4 208,6	5 112,2	10 940,4	5 222,4	5 707,7	1 232,1	507,4	668,8	2 516,2	783,1
1960 III	7 173,8	1 462,7	979,5	1 113,0	2 454,2	1 164,4	1 230,8	234,9	121,0	148,4	547,1	179,5
IV	7 835,0	1 619,5	1 026,1	1 200,3	2 751,0	1 238,0	1 474,0	332,3	128,2	168,6	631,8	213,2
1961 I	7 814,8	1 664,5	1 069,5	1 293,5	2 485,0	1 302,4	1 337,1	321,8	128,1	170,0	504,6	212,6
II	8 153,0	1 757,2	1 047,4	1 264,0	2 768,3	1 315,1	1 409,1	328,2	119,6	153,0	595,3	212,9
III	7 647,0	1 483,5	991,3	1 222,8	2 692,6	1 256,8	1 269,2	231,0	111,0	149,3	609,3	168,5
IV	8 486,4	1 772,8	1 100,6	1 330,9	2 938,2	1 343,9	1 692,0	351,0	148,8	196,4	806,9	188,9
1962 I *)	8 856,0	1 947,7	1 101,9	1 378,1	2 986,4 *)	1 441,9	1 619,6	369,6	129,0	205,8	755,3 *)	159,8
II	8 860,0	1 877,8	1 150,7	1 319,1	3 052,8	1 459,2	1 779,0	408,2	150,2	174,7	834,3	211,6
III	8 544,4	1 717,4	1 055,2	1 299,6	2 976,0	1 496,2	1 466,3	303,5	127,5	166,7	664,4	204,3
1962 M	3 138,7	661,3 *)	391,9	475,3	1 084,9	525,3	613,5	143,3	51,4	59,1	287,6	72,1
J	2 936,1	614,1 *)	382,8	440,0	1 031,3	468,0	613,5	131,6	56,2	65,5	285,8	74,4
J	3 020,6	603,2	357,1	458,9	1 040,1	561,4	529,5	108,7	42,9	57,7	242,3	77,8
A	2 752,3	539,5 *)	338,7	449,9	973,9	450,3	482,1	99,8	39,2	59,9	221,7	61,5
S	2 754,9	570,7	336,4	390,8	962,0	495,1	455,4	95,0	44,4	49,1	200,4	66,4
O	3 114,5	632,0	416,4	465,5	1 058,7	542,0		107,0		58,3	244,0	81,3
N	3 181,8	671,7	376,4	471,4	1 099,6	562,7		139,8		53,1	254,4	
3 : Brennstoffe						2,4 : Rohstoffe						
1958	3 515,5	1 105,0	423,6	614,6	750,2	622,1	5 398,2	1 392,5	597,5	548,6	1 895,3	964,3
1959	3 204,2	1 009,6	396,0	536,1	681,3	581,2	5 515,4	1 231,4	666,4	614,5	2 003,9	999,2
1960	3 501,3	1 068,8	395,2	591,7	782,7	662,9	6 874,6	1 524,7	814,9	680,2	2 423,7	1 431,2
1961	3 762,8	1 114,3	409,3	657,4	870,1	711,7	6 893,3	1 541,6	851,4	667,7	2 423,2	1 409,4
1960 III	855,9	264,8	102,3	143,8	177,5	167,5	1 631,0	334,5	208,5	170,5	596,4	321,1
IV	913,4	274,5	91,7	146,9	228,5	171,7	1 694,6	369,6	205,0	178,6	621,1	320,3
1961 I	962,6	290,7	101,1	177,3	226,0	167,5	1 765,6	416,0	213,9	171,4	602,9	361,4
II	918,9	272,5	104,0	161,6	214,9	165,9	1 743,8	407,5	205,4	155,9	622,8	352,3
III	904,4	261,7	97,2	147,2	220,2	178,1	1 651,3	341,4	207,9	168,5	592,5	341,0
IV	976,4	289,5	106,8	171,4	209,0	199,8	1 731,5	377,5	224,1	171,9	604,9	353,0
1962 I *)	1 056,6	297,9	109,1	175,6	281,3 *)	192,7	1 740,0	415,6	204,5	149,5	590,4 *)	380,0
II	986,7	271,3	116,4	170,9	248,9	179,1	1 652,0	365,7	201,7	150,6	557,6	376,5
III	1 038,0	282,1	94,6	172,7	276,0	212,5	1 626,7	320,7	194,6	165,4	576,9	369,1
1962 M	354,7	96,7	39,5	71,3	85,8	61,4	580,0	129,6	71,4	54,4	192,8	131,9
J	303,0	84,7	36,4	42,4	81,1	58,8	560,7	122,1	67,0	53,6	193,9	124,1
J	335,5	93,0	31,1	54,0	88,1	69,4	577,1	115,1	66,3	59,1	196,6	139,9
A	381,0	96,7	34,0	75,6	99,7	75,0	532,3	101,5	64,9	54,6	196,4	114,9
S	318,3	92,7	24,1	43,2	88,2	70,0	517,2	103,8	59,4	51,7	183,8	118,4
O		102,0		69,2	85,2	77,4		122,4		55,1	189,5	129,0
N		96,4		57,0	78,7			124,8		61,1	191,7	
7 : Maschinen und Fahrzeuge						5, 6, 8 : Andere industrielle Erzeugnisse						
1958	2 897,5	678,5	590,3	704,4	583,5	340,9	6 016,8	1 008,8	1 049,8	1 161,9	2 118,2	678,2
1959	3 175,6	639,2	643,5	764,3	752,3	376,2	7 133,0	1 003,3	1 232,4	1 371,4	2 718,3	807,7
1960	4 265,8	905,2	801,7	980,5	963,9	614,4	9 292,9	1 501,4	1 430,5	1 601,3	3 502,8	1 257,0
1961	5 449,8	1 105,3	926,5	1 279,0	1 261,3	877,8	9 837,2	1 680,2	1 513,6	1 775,6	3 433,3	1 434,4
1960 III	1 072,8	251,4	177,0	243,7	230,6	170,2	2 336,2	370,5	369,0	395,8	878,7	322,2
IV	1 144,1	234,5	209,2	260,0	269,8	170,6	2 555,9	406,5	389,4	433,3	976,7	350,0
1961 I	1 250,9	232,0	243,7	303,0	269,8	202,4	2 406,4	404,0	380,5	460,3	805,5	356,1
II	1 449,9	301,6	240,0	331,6	342,8	233,7	2 506,8	445,9	375,5	445,9	885,9	353,5
III	1 299,1	255,9	213,2	313,9	299,1	217,1	2 377,4	392,7	359,1	430,3	844,2	351,2
IV	1 450,6	315,8	229,7	330,6	349,7	224,9	2 547,7	437,0	398,4	439,1	897,7	375,4
1962 I *)	1 649,1	360,9	268,1	370,5	348,7 *)	300,9	2 664,5	500,9	398,7	459,0	900,5 *)	405,5
II	1 646,6	344,3	272,9	365,2	368,6	295,6	2 615,1	481,7	398,8	438,8	901,5	394,5
III	1 559,5	343,7	239,6	336,0	355,8	284,4	2 665,3	467,0	393,7	439,5	944,4	420,7
1962 M	593,3	125,7	93,5	128,4	135,8	109,8	920,2	163,6	139,1	156,1	312,7	149,5
J	531,8	108,0	90,5	127,3	120,6	85,4	871,2	163,1	132,0	145,4	306,2	124,5
J	592,9	124,4	90,2	132,8	135,4	110,2	932,6	161,6	126,8	148,0	334,7	161,4
A	466,0	102,9	71,4	104,9	111,6	75,3	851,3	142,9	129,5	149,7	306,4	122,8
S	499,8	116,4	77,0	98,3	108,8	99,4	879,9	162,7	133,1	141,8	303,3	139,0
O		121,7		114,8	127,8	102,2		178,1		158,9	364,0	151,0
N		125,4		127,5	156,1			185,2		164,9	338,3	

In den « Vierteljahresübersichten » am Ende dieses Bandes werden die vorstehenden Angaben jeweils für das letztverfügbare Vierteljahr unterteilt nach Ursprung und Bestimmung ausgewiesen (siehe Inhaltsverzeichnis).

a) Ab März 1961 : neuer Umrechnungs-Kurs zum Dollar für die Niederlande und Deutschland (B.R.) - siehe am Ende dieses Heftes.

b) Die Einfuhrangaben Frankreichs für Januar 1962 sind mit den Angaben für andere Zeiträume nicht vergleichbar (siehe Fußnote Seite 30, Heft Nr. 3, 1962).

c) Die Einfuhrangaben der Bundesrepublik Deutschland für die Monate Dezember 1961 bis April 1962 sind mit den Angaben für andere Zeiträume nicht vergleichbar. Siehe Anmerkung auf Seite 2, Heft 5, 1962.

d) Ab Februar 1962 schließen die Gesamtangaben über den Außenhandel Frankreichs positive oder negative Korrekturen ein, die nicht nach Waren oder Ländern aufteilbar sind.

Mio \$

export

Zeitraum Période	EWG CEE	France	Belg.- Lux.	Neder- land a)	Deutsch- land (BR) a)	Italia	EWG CEE	France	Belg.- Lux.	Neder- land a)	Deutsch- land (BR) a)	Italia
0-9 : Ensemble des produits						0,1 : Produits alimentaires, boissons et tabacs						
1958	22 774,7	5 120,5	3 052,5	3 217,3	8 807,3	2 577,1	2 404,4	664,9	152,9	893,4	182,8	510,4
1959	25 226,6	5 607,0	3 295,1	3 607,3	9 804,3	2 912,8	2 574,9	662,8	153,6	1 022,4	203,3	532,8
1960	29 729,1	6 862,7	3 775,4	4 027,7	11 414,8	3 648,4	2 926,7	902,5	163,2	1 076,5	222,2	562,2
1961	32 322,3	7 220,3	3 920,5	4 306,6	12 687,1	4 187,8	3 187,0	1 059,7	188,7	1 084,8	231,8	622,0
1960 III	7 070,5	1 543,2	867,6	997,9	2 744,6	917,2	715,9	213,7	36,9	265,2	57,1	143,0
IV	8 060,0	1 826,7	985,0	1 088,9	3 209,7	949,0	825,3	280,0	53,0	292,4	60,4	139,5
1961 I	7 715,1	1 778,6	919,4	1 076,5	2 974,0	966,6	718,1	245,5	44,7	252,8	55,0	120,1
II	8 050,9	1 821,0	1 008,0	1 019,5	3 218,0	984,5	752,4	252,3	42,2	259,3	57,5	141,0
III	7 953,9	1 693,4	957,1	1 082,4	3 154,5	1 066,5	819,4	270,3	46,3	276,4	59,1	167,3
IV	8 595,8	1 927,3	1 036,0	1 128,2	3 336,4	1 167,9	897,5	291,6	55,5	296,3	60,2	194,0
1962 I	8 376,9	1 890,9	1 093,8	1 116,5	3 154,3	1 121,3	814,3	263,9	54,5	267,9	61,0	167,0
II	8 483,7	1 825,3	1 087,7	1 116,9	3 310,2	1 143,6	838,4	254,3	54,0	290,7	65,2	174,2
III	8 219,7	1 669,7	1 021,4	1 113,8	3 259,6	1 155,2	799,3	213,3	57,3	275,9	55,5	197,4
1962 M	2 921,3	611,7 ^{a)}	359,2	378,0	1 169,7	402,8	283,2	85,7	16,2	103,0	23,4	54,8
J	2 841,8	613,9 ^{a)}	372,4	396,0	1 077,0	382,5	286,2	79,9	18,2	101,1	21,9	65,1
J	2 881,7	621,9	355,6	355,8	1 124,1	424,2	256,7	64,9	18,5	91,0	19,1	63,2
A	2 523,0	478,9 ^{a)}	303,0	349,8	1 043,5	347,9	249,3	62,0	17,5	87,3	17,7	64,8
S	2 797,8	547,8	363,3	408,2	1 092,0	386,5	294,6	85,2	21,3	97,7	18,7	71,8
O	3 186,3	717,4	400,9	462,3	1 185,2	420,5	330,1	100,9	26,1	109,3	18,9	74,9
N	3 004,4	659,7	377,6	396,2	1 150,6	420,3		100,9		113,6	23,2	
3 : Produits énergétiques						2, 4 : Matières premières						
1958	1 695,1	320,9	190,8	423,0	580,4	180,0	1 146,8	369,7	185,0	246,0	234,8	111,2
1959	1 639,8	269,7	171,9	387,6	598,1	212,4	1 383,1	459,0	219,9	281,6	283,7	138,9
1960	1 796,1	265,0	162,2	471,4	678,1	219,4	1 678,0	574,0	280,0	330,6	330,3	163,0
1961	1 931,1	290,3	157,1	513,1	737,1	233,5	1 838,2	598,3	318,4	371,3	371,1	179,1
1960 III	448,0	65,5	40,5	121,1	166,6	54,3	399,8	127,7	58,4	95,9	77,5	40,3
IV	480,4	69,4	38,7	127,9	186,2	58,3	440,6	140,8	76,7	88,6	92,7	41,9
1961 I	473,2	69,8	33,1	132,3	186,3	51,7	439,2	145,6	72,5	88,9	83,3	48,9
II	473,3	70,4	39,3	121,3	184,7	57,6	453,2	156,9	82,1	75,0	95,7	43,5
III	491,1	68,4	44,0	134,9	183,1	60,8	451,3	143,3	74,1	105,4	90,6	37,9
IV	493,1	81,8	40,6	124,6	182,9	63,1	495,2	153,1	89,7	102,0	101,4	49,0
1962 I	491,7	71,3	44,0	140,4	180,9	55,1	477,0	156,1	86,9	91,1	93,8	49,1
II	468,5	60,9	41,9	128,0	177,1	60,6	460,4	154,8	83,5	79,7	98,2	44,2
III	514,9	78,2	41,2	127,2	191,4	77,0	456,0	138,0	77,3	108,6	93,5	38,7
1962 M	165,3	24,5	13,5	42,2	62,1	23,0	160,3	54,6	28,1	27,0	34,0	16,6
J	163,8	19,8	15,7	47,6	61,4	19,4	151,9	51,1	29,2	25,2	33,0	13,4
J	167,0	23,2	13,3	40,6	64,4	25,6	145,2	51,2	26,1	22,1	31,8	14,0
A	185,8	30,6	14,1	51,3	65,1	24,6	136,2	42,0	22,5	28,9	30,7	12,1
S	162,0	24,4	13,8	35,2	61,9	26,6	174,3	44,7	28,7	57,4	31,0	12,5
O	183,0	25,3	13,0	58,0	65,7	21,0	184,9	56,9	32,3	48,1	32,9	14,7
N		22,0		39,2	63,4			53,3		30,6	34,0	
7 : Machines et matériel de transport						5, 6, 8 : Autres produits industriels						
1958	6 765,8	1 164,8	427,0	537,2	3 956,6	680,3	10 474,7	2 452,0	2 058,6	1 091,2	3 818,8	1 054,1
1959	7 476,0	1 372,0	427,0	641,2	4 282,9	752,9	12 007,5	2 803,9	2 302,6	1 246,3	4 396,9	1 257,8
1960	8 896,7	1 693,9	486,9	754,5	4 949,9	1 011,4	14 236,6	3 366,0	2 634,7	1 361,1	5 185,1	1 689,6
1961	10 233,1	1 781,6	594,2	852,8	5 744,9	1 259,7	14 781,6	3 429,2	2 570,1	1 447,0	5 462,6	1 872,8
1960 III	2 074,1	356,3	97,9	176,8	1 196,9	246,1	3 385,6	766,7	621,9	330,4	1 234,6	431,9
IV	2 415,7	415,6	131,2	215,9	1 389,1	264,0	3 824,5	897,1	673,0	355,3	1 467,9	431,3
1961 I	2 391,4	440,8	131,5	213,0	1 313,4	292,7	3 620,7	863,3	612,5	381,0	1 310,2	453,7
II	2 610,5	466,5	161,8	204,4	1 474,5	303,3	3 660,4	860,5	658,6	350,9	1 356,1	434,2
III	2 490,1	400,9	141,9	208,5	1 427,7	311,2	3 616,8	796,3	627,7	348,4	1 360,8	483,6
IV	2 741,2	473,4	159,0	226,9	1 529,3	352,7	3 885,1	909,0	671,3	366,6	1 435,5	502,6
1962 I	2 698,2	521,4	175,8	225,3	1 430,3	345,4	3 803,6	860,5	704,6	379,0	1 358,4	501,1
II	2 308,1	481,3	182,2	236,9	1 548,7	358,9	3 797,1	845,6	705,9	370,1	1 381,3	494,2
III	2 647,0	444,2	174,3	232,1	1 488,7	307,7	3 711,2	786,7	646,0	358,6	1 391,4	528,5
1962 M	980,7	159,7	61,6	76,8	552,8	130,3	1 309,1	292,6	234,6	125,3	481,0	175,6
J	927,9	158,1	60,6	90,9	502,0	116,3	1 255,4	280,1	239,5	127,4	447,7	160,8
J	963,1	178,6	68,7	77,0	514,5	124,4	1 318,0	300,6	220,3	119,8	482,5	194,8
A	807,6	127,9	50,5	68,6	478,8	81,8	1 130,3	227,5	192,5	110,6	437,1	162,5
S	876,2	137,7	55,1	86,5	495,4	101,5	1 266,7	258,6	235,9	128,1	471,8	172,3
O	1 039,3	198,0	61,2	101,4	559,3	119,4	1 416,3	332,2	256,9	141,7	496,8	188,7
N		167,5		77,4	525,0			311,9		130,6	491,6	

Une ventilation des données ci-dessus par origine et destination est fournie dans les Tableaux trimestriels en fin de volume pour le dernier trimestre disponible. (Voir table des matières).

a) A partir de mars 1961, nouveau taux de change pour les Pays-Bas et l'Allemagne (R.F.) : voir en fin de volume.

b) Les chiffres d'importation de la France au cours de janvier 1962 ne sont pas comparables aux chiffres des autres périodes. Voir note page 31 du n° 3, 1962.

c) Les chiffres d'importation de l'Allemagne (R.F.) relatifs aux mois de décembre 1961 à avril 1962 ne sont pas comparables aux chiffres des autres périodes. Voir note de la page 2 du n° 5, 1962.

d) A partir de février 1962, le commerce total de la France comprend des corrections positives ou négatives non ventilées par produits ou par pays.

10

DER HANDEL DER EWG
nach Waren

TAB. 11

import

Waren - Produits	Monat Mois	EWG-CEE		France		Belg. - Lux.		Nederland a)		Deutschland (BR) a)		Italia	
		1961	1962	1961	1962	1961	1962	1961	1962	1961	1962	1961	1962
001 Lebende Tiere	1000 \$	SEP 24528	16288	1983	3378	520	463	1378	418	11970	6791	8677	7238
		OCT 19350		1972	4394	988		1447	346	10251	4909	4692	7136
	Tonnen	SEP 56330	42381	5414	7651	1367	1175	3987	1320	26989	16949	18573	15286
		OCT 45426		5116	9640	2715		4230	981	22658	11418	10707	15599
011 Fleisch, frisch, gekühlt und gefroren	1000 \$	SEP 28365	31251	2398	3389	2041	1761	1375	1274	19332	16235	3219	8592
		OCT 30799		3208	3566	1462		1391	1176	20615	20445	4123	6133
	Tonnen	SEP 50028	54865	3444	5145	4070	3442	2993	2994	33670	27950	5851	15334
		OCT 52942		4605	4965	2667		3080	2778	35005	32706	7585	10220
012 Fleisch getrocknet, gesalzen oder geräuchert	1000 \$	SEP 565	725	156	182	163	75	185	170	42	356	19	942
		OCT 556		141	186	91		142	281	176	381	6	1067
	Tonnen	SEP 610	2254	66	70	216	91	290	245	22	595	16	1253
		OCT 634		63	70	114		216	421	236	582	5	1345
013 Fleischzubereitungen und Fleischkonserven	1000 \$	SEP 4993	3826	701	483	243	202	513	452	2549	2227	987	462
		OCT 5214		1086	456	240		420	436	2691	2350	777	876
	Tonnen	SEP 5122	3507	485	328	260	223	346	518	2449	1872	1582	566
		OCT 4142		567	350	235		441	347	2370	1999	529	943
022 Milch und Rahm	1000 \$	SEP 2466	2377	349	353	151	242	410	166	1402	1336	154	280
		OCT 2724		345	290	157		292	183	1605	1416	325	280
	Tonnen	SEP 11356	10662	633	727	550	1007	2583	1150	6419	5937	1171	1841
		OCT 14419		675	697	640		2223	1272	8282	6578	2599	1978
023 Butter	1000 \$	SEP 5135	5564	43	28	8	1		23	5041	4782	43	730
		OCT 5154		23	39	38		4		5044	5095	45	1867
	Tonnen	SEP 4663	5210	48	35	11	1		20	4545	4047	59	1107
		OCT 4580		25	46	54		4		4436	4450	61	2858
024 Käse und Quark	1000 \$	SEP 12649	13126	950	1143	2145	2118	62	82	5380	6082	3512	3701
		OCT 13254		1395	1274	2351		62	100	6136	6609	3310	3679
	Tonnen	SEP 17481	19111	780	1089	3048	2921	74	115	9132	10251	4447	4735
		OCT 18962		1138	1236	3193		80	135	10175	11058	4376	4809
025 Vogeleier	1000 \$	SEP 17180	9047	529	534	139	33	38	30	13271	6477	3203	1973
		OCT 17555		335	60	137		19	1	13127	9052	3937	2737
	Tonnen	SEP 31564	17929	1170	1114	171	24	60	27	24886	13067	5277	3697
		OCT 33935		751	118	149		18	4	25823	17454	7194	5128
031 Fisch, frisch oder einfach haltbar gemacht	1000 \$	SEP 13419	16707	3091	4003	1468	1648	663	637	2866	4192	5331	6227
		OCT 15929		3723	4948	1713		555	1013	3681	5607	6257	8400
	Tonnen	SEP 49767	50885	9950	10662	8013	7698	1193	1246	17840	17093	12771	14186
		OCT 57981		14109	15915	8374		1003	2928	18769	24369	15726	20319
032 Fischzubereitungen und Fischkonserven	1000 \$	SEP 10060	8150	4165	3318	1749	1211	506	542	2388	1469	1252	1610
		OCT 10647		3903	3764	2106		1118	448	2613	2462	907	1409
	Tonnen	SEP 12496	18403	3574	3416	2068	1555	414	501	4275	2490	2165	10441
		OCT 13887		4224	4309	2533		996	458	4542	4068	1592	2501
041 Weizen und Mengkorn	1000 \$	SEP 25766	14460	2321	2179	3642	2767	6051	1949	12554	6312	1198	1253
		OCT 46204		6242	6348	3346		5379	4664	22235	11317	9002	1118
	1000 Tonnen	SEP 370	180	23	21	55	40	100	28	177	77	15	14
		OCT 596		47	62	49		82	66	288	135	130	14
042 Reis	1000 \$	SEP 3176	2777	966	839	466	538	464	441	1266	947	14	12
		OCT 2182		307	821	755		119	230	945	472	56	21
	Tonnen	SEP 25841	17675	6518	3537	5045	4283	3748	3246	10416	6508	114	101
		OCT 18882		1850	4032	7857		915	1503	8258	3356	2	200
043 Gerste	1000 \$	SEP 7363	7327	4	6	1188	1754	127	380	2270	3161	3774	2026
		OCT 8770		1		1861		1030	266	3178	5888	2700	3725
	Tonnen	SEP 127675	106108	24	49	20549	22472	2993	6649	45072	39590	59037	37348
		OCT 169620		5		32577		21040	4273	59804	89192	56194	62435
044 Haar	1000 \$	SEP 22929	27457	1225	2173	1863	4079	7100	5481	4258	4683	8483	11041
		OCT 27273		1020	1664	2336		7108	7346	11430	3252	5379	16756
	Tonnen	SEP 416164	490618	23724	37685	31294	70858	32208	03008	75797	82245	53141	196822
		OCT 483372		19818	29306	36663		131019	41664	199782	59989	96090	307804
045 Anderes Getreide	1000 \$	SEP 6306	14627	183	260	1102	3482	2686	4526	1229	5798	1106	561
		OCT 10200		200	831	2807		3841	4248	2539	7605	813	922
	Tonnen	SEP 115290	258892	1491	2392	17413	59613	56781	86281	18981	103698	20624	6908
		OCT 184123		1048	12205	49328		78420	85120	40562	134324	14765	12121
046 Grieß und Mehl aus Weizen	1000 \$	SEP 1977	401	869	83	22	8	775	78	306	220	5	12
		OCT 1672		441	3	15		894	163	268	173	54	5
	Tonnen	SEP 20801	3171	4830	491	246	28	12439	841	3237	1693	49	118
		OCT 19663		2501	38	111		13959	1783	2472	1305	620	45

a) Ab März 1961 : neuer Umrechnungs-Kurs zum Dollar für die Niederlande und Deutschland (BR) - siehe am Ende dieses Heftes.

export

Waren - Produits	Monat Mois	EWG-CEE		France		Belg. - Lux.		Nederland a)		Deutschland (BR) a)		Italia	
		1961	1962	1961	1962	1961	1962	1961	1962	1961	1962	1961	1962
001 Animaux vivants	1000 \$	SEP 8058	6718	2894	2618	546	756	3721	2105	831	1208	66	31
		OCT 7069		2565	2982	786		2815	3392	842	1234	61	70
Tonnes	SEP 10254	8817	4539	3968	827	1666	4721	3134	150	43	17	6	
	OCT 9287		4645	4573	1219		3329	5335	78	107	16	17	
011 Viande fraîche, réfrigérée ou congelée	1000 \$	SEP 18923	18503	9226	4668	593	2014	8390	10721	654	1053	60	47
		OCT 19025		8513	5213	667		9029	9622	693	666	123	53
Tonnes	SEP 27919	27732	14103	7541	930	3428	11766	15125	1016	1571	104	67	
	OCT 26015		11606	8172	1028		12277	13553	978	1180	126	88	
012 Viande séchée, salée ou fumée	1000 \$	SEP 1250	1604	231	184	26	197	750	928	20	24	223	271
		OCT 1449		226	175	48		892	1005	28	31	255	254
Tonnes	SEP 1645	2175	243	245	23	218	1267	1581	8	8	104	123	
	OCT 2046		235	200	63		1611	1545	27	11	110	95	
013 Viandes en récip. hermétiques et préparations	1000 \$	SEP 10565	9327	2492	1685	167	186	6753	6180	303	272	830	1004
		OCT 11381		2768	2169	175		7213	7732	315	292	910	1066
Tonnes	SEP 9296	8107	2549	1624	194	219	5736	5327	263	256	554	681	
	OCT 10038		2613	1936	204		6328	6510	283	253	610	757	
022 Lait et crème	1000 \$	SEP 15246	14574	3478	2340	650	729	11026	11461	74	24	18	20
		OCT 14240		3232	2742	388		10581	12588	20	27	19	16
Tonnes	SEP 56832	56201	15681	12430	2565	2452	38258	40935	291	337	37	47	
	OCT 53621		15751	12754	1461		36192	44712	183	409	34	67	
023 Beurre	1000 \$	SEP 9619	5457	4129	2302	916	237	4568	2916	2		4	2
		OCT 8501		3200	2948	903		4396	3092			2	2
Tonnes	SEP 13272	5973	5478	2627	1402	263	6388	3082	1		3	1	
	OCT 11200		3849	3089	1256		6094	3734			1	1	
024 Fromage et caillébotte	1000 \$	SEP 12239	12012	3066	2524	112	296	5417	5713	868	1246	2776	2233
		OCT 14053		3362	3088	167		5499	5967	1143	813	3882	3353
Tonnes	SEP 15918	16415	3335	2671	191	521	8995	9756	1038	1487	2359	1980	
	OCT 17358		3551	3230	298		8942	10103	1419	997	3148	3050	
025 Oeufs	1000 \$	SEP 10916	8935	106	56	1174	1323	9580	7524	32	14	24	18
		OCT 11422		130	56	1268		9947	8938	46	35	31	30
Tonnes	SEP 20680	18133	127	70	2380	2836	18128	15201	14	4	31	22	
	OCT 23887		136	75	2912		20790	17459	20	10	29	73	
031 Poisson frais ou conservé de façon simple	1000 \$	SEP 6266	6627	1370	1037	455	642	3141	3711	1152	1129	148	108
		OCT 7149		1543	1611	500		3826	4689	1173	1129	107	91
Tonnes	SEP 25018	23993	3750	2992	1375	1640	16444	15906	3209	3358	240	97	
	OCT 29585		4079	4063	1362		20311	21035	3666	3032	167	96	
032 Poisson en récipients hermétiques et préparations	1000 \$	SEP 1827	1410	469	391	21	51	853	535	396	361	88	72
		OCT 2121		458	478	44		943	725	570	418	106	78
Tonnes	SEP 3159	1922	511	265	34	44	1925	1073	577	474	112	66	
	OCT 3532		538	380	78		2008	1326	783	506	125	73	
041 Froment et épeautre	1000 \$	SEP 10441	6348	7458	5809	425	377	69	146	2487	14	2	2
		OCT 9205		7996	10016	191		78	228	807	52	133	1
1000 Tonnes	SEP 177	95	118	89	8	4	1	2	50				
	OCT 140		119	159	4		1	3	15	1	1		
042 Riz	1000 \$	SEP 3050	1717	153	46	122	56	416	411	27	138	2332	1066
		OCT 2231		260	36	126		455	525	164	47	1226	1015
Tonnes	SEP 25049	10059	734	224	953	369	2629	2211	186	889	20547	6366	
	OCT 16372		1671	153	1057		2633	2899	1244	299	9767	6128	
043 Orges	1000 \$	SEP 12100	10239	9484	7177		89	2394	2957	222	16		
		OCT 10701		8217	7010	15		2242	1103	227	200		
Tonnes	SEP 277967	150151	220335	110637		1605	52393	37600	5239	309			
	OCT 227095		171921	110971	300		49870	13384	5004	2997			
044 Maïs	1000 \$	SEP 1599	1428	1524	278	2	207	20	841		31	53	71
		OCT 611		598	175			1054		10	57	3	31
Tonnes	SEP 29394	25049	28793	3950	30	4000	356	16274		500	215	325	
	OCT 11115		10936	1851				20479	154	977	25	414	
045 Autres céréales	1000 \$	SEP 385	1379	102	54	4	213	131	799	69	129	79	184
		OCT 1117		262	62	4		266	1188	351	49	234	302
Tonnes	SEP 5121	20438	1004	258	18	4454	2258	13017	1507	2314	334	395	
	OCT 14798		3659	248	37		3676	18508	6726	921	700	637	
046 Semoule et farine de froment	1000 \$	SEP 6920	5586	2433	2721	13	134	12	6	4166	2306	296	419
		OCT 5980		2496	2411	17		15	4	3015	1519	437	784
Tonnes	SEP 108442	73375	27780	32146	144	1710	95	48	77101	34219	3322	5252	
	OCT 90427		30336	27950	167		126	33	55816	23571	3982	9397	

a) A partir de mars 1961, nouveau taux de change pour les Pays-Bas et l'Allemagne (RF): voir en fin de volume.

import

Waren - Produits	Monat Mois	EWG - CEE		France		Belg. - Lux.		Nederland a)		Deutschland (BR) a)		Italia	
		1961	1962	1961	1962	1961	1962	1961	1962	1961	1962	1961	1962
047 Grieß und Mehl aus anderem Getreide	1000 \$	SEP 133	49	2	2	2	1	90	45	29		10	1
		OCT 122			1	5		58	116	16	8	43	6
	Tonnen	SEP 1909	432	8	4	18	7	1455	417	218		210	4
		OCT 1682			2	30		888	1446	136	83	628	24
048 Zubereit. auf der Grundlage von Getreide	1000 \$	SEP 5950	6068	846	1290	882	988	716	769	3123	2159	383	862
		OCT 5838		825	1245	867		642	750	3111	2724	393	489
	Tonnen	SEP 25511	21413	2376	4572	2565	2450	1995	2312	16495	6725	2080	5354
		OCT 23821		2412	3017	2410		1549	1943	15134	9430	2316	2670
051 Früchte, frisch; Nüsse, ausgen. Ölf Früchte	1000 \$	SEP 57073	69144	9876	13304	3683	3879	2953	3952	39072	45528	1489	2481
		OCT 71132		10973	11908	4265		3624	4824	50416	49346	1854	2014
	Tonnen	SEP 329490	375005	52313	57675	22549	19990	18153	22346	229574	262860	6901	12134
		OCT 390691		40578	47546	23373		20235	33925	297621	259888	8884	11083
052 Trockenfrüchte	1000 \$	SEP 3366	3422	674	696	411	376	293	378	1401	1315	587	657
		OCT 7907		1275	1476	456		1131	874	3964	4865	1081	1009
	Tonnen	SEP 11334	12666	2447	2342	1335	1284	955	1338	4551	5288	2046	2414
		OCT 26638		4548	4562	1352		4097	3497	13149	17976	3492	3298
053 Zubereit. u. Konserven v. Obst u. Süßfrüchten	1000 \$	SEP 9787	11796	1939	2957	988	1027	1017	1355	5687	6304	156	153
		OCT 12845		1752	2589	1334		1302	1761	8334	11221	123	329
	Tonnen	SEP 41554	51035	8389	13747	3234	3695	3908	5174	25525	27792	498	627
		OCT 57961		7615	12121	4622		5088	7048	40198	52507	438	1190
054 Gemüse, Pflanzen u. Knollen für Ernähr.	1000 \$	SEP 14349	19028	1621	3227	714	1022	1195	1938	10121	11655	698	1186
		OCT 20473		3145	7030	2200		854	1803	11865	13999	2409	4405
	1000 Tonnen	SEP 123	149	14	27	6	9	7	13	91	91	5	9
		OCT 245		23	48	22		4	11	163	140	33	60
055 Zubereitungen und Konserven aus Gemüse	1000 \$	SEP 6424	7322	640	1059	590	436	613	774	4326	4538	255	515
		OCT 6996		871	1219	1145		616	824	4207	4890	157	490
	Tonnen	SEP 41588	32748	1860	2949	3702	1396	2020	2598	31572	25257	2434	548
		OCT 48673		2904	3282	10445		2232	2613	32691	24596	401	904
061 Zucker und Honig	1000 \$	SEP 5944	7307	1718	3709	316	136	1613	866	2086	2312	211	284
		OCT 8825		5064	4903	140		1274	1128	2068	2444	279	266
	Tonnen	SEP 73755	81704	10262	33099	9131	2078	32060	16772	19468	26475	2834	3280
		OCT 78890		30091	27705	2087		23988	23167	18424	21715	4300	2967
062 Zuckerwaren	1000 \$	SEP 1670	1945	170	242	423	496	186	216	787	902	104	89
		OCT 1820		202	343	469		180	250	860	998	109	139
	Tonnen	SEP 4215	5044	420	629	676	843	340	449	2593	2976	186	147
		OCT 4368		510	831	747		310	480	2598	3022	203	249
071 Kaffee	1000 \$	SEP 42083	38304	11816	11148	3599	3082	4329	2694	16758	15724	5581	5656
		OCT 41458		11096	12120	4011		3590	4300	17549	16043	5212	5505
	Tonnen	SEP 54779	51400	17223	16173	5154	4207	6435	3839	17081	17544	8886	9637
		OCT 53370		16117	17558	5906		4817	6365	18032	17905	8498	9552
072 Kakao	1000 \$	SEP 14552	13035	1862	1659	927	1133	3913	3404	6189	4970	1661	1869
		OCT 16817		2888	2622	990		4801	3579	6397	5916	1741	1536
	Tonnen	SEP 27937	25537	3846	3380	1302	1444	8346	7445	11290	9944	3153	3324
		OCT 33580		5978	5542	1370		11070	7607	11770	12078	3392	2905
073 Schokolade u. and. kakaoh. Lebens- mittelzubereit.	1000 \$	SEP 3187	4117	282	573	655	708	444	504	1749	2280	57	52
		OCT 3595		392	721	722		384	529	1980	2488	117	118
	Tonnen	SEP 4749	5630	371	802	1001	899	752	737	2552	3141	73	51
		OCT 5351		464	874	1144		900	775	2710	3660	133	94
074 Tee und Mate	1000 \$	SEP 2884	1997	222	256	71	60	1166	813	1187	610	238	258
		OCT 2096		279	272	71		786	858	745	1209	215	223
	Tonnen	SEP 2203	1598	139	171	34	30	1028	732	834	457	168	208
		OCT 1598		173	171	39		686	758	528	722	172	178
075 Gewürze	1000 \$	SEP 2410	1923	485	570	135	115	215	179	1090	716	485	343
		OCT 2636		631	676	137		206	175	1264	1177	398	343
	Tonnen	SEP 3195	2735	498	552	146	117	360	309	1381	998	810	759
		OCT 3680		622	775	121		271	312	1646	1757	1020	462
081 Futtermittel, Abfälle	1000 \$	SEP 25658	34881	4023	6582	2681	4259	7393	8869	10129	13107	1432	2064
		OCT 25794		3521	7700	3766		6968	9396	9908	14582	1631	2449
	Tonnen	SEP 356818	433910	48281	79347	51098	68319	19803	23924	124671	146670	12963	15650
		OCT 393208		42445	88785	100624		116454	33160	118488	159390	15197	16973
091 Margarine und andere Speisefette	1000 \$	SEP 2084	963	19	152	232	201	1189	348	639	255	5	7
		OCT 2261		15	232	277		1132	631	826	508	11	12
	Tonnen	SEP 10273	5146	66	560	1110	1105	6752	2195	2334	1267	11	19
		OCT 10818		50	903	1367		6180	4159	3199	2192	22	31

a) Ab März 1961: neuer Umrechnungs-Kurs zum Dollar für die Niederlande und Deutschland (BR) - siehe am Ende dieses Heftes.

export

Waren - Produits	Monat Mois	EWG - CEE		France		Belg. - Lux.		Nederland a)		Deutschland (BR) a)		Italia	
		1961	1962	1961	1962	1961	1962	1961	1962	1961	1962	1961	1962
047 Céréales moulues, sauf farine de froment	1000 \$	SEP 364	268	188	39	36	56	151	160		3	28	10
		OCT 392		124	82	40		210	105	6	13	12	19
	Tonnes	SEP 5292	3368	2254	424	441	642	2386	2226		27	211	49
048 Produits à base de céréales	1000 \$	SEP 8603	7915	2542	1977	2056	1921	2355	2276	937	883	713	858
		OCT 8537		2654	2535	1904		2412	2439	790	780	777	939
	Tonnes	SEP 36025	26590	10901	7035	9566	6005	6623	6446	7007	4372	1928	2732
051 Fruits frais et noix non oléagineuses	1000 \$	SEP 41038	48762	3272	5421	531	1095	3566	889	199	261	33470	41096
		OCT 49652		4205	7556	885		4138	1500	163	214	40261	38328
	Tonnes	SEP 221033	251034	14720	28486	3250	8531	20712	5704	996	15171	181355	206796
052 Fruits séchés	1000 \$	SEP 313	306	121	35	13	19	24	40	10	23	145	189
		OCT 562		353	91	21		96	48	23	34	69	168
	Tonnes	SEP 859	583	240	65	21	28	47	107	17	34	534	349
053 Préparations et conserves de fruits	1000 \$	SEP 5305	6165	1574	1399	295	387	1581	2133	107	154	1748	2092
		OCT 7107		1992	2052	296		1327	1742	152	116	3340	3366
	Tonnes	SEP 18352	21097	5351	4414	1023	1110	4488	5739	239	306	7251	9528
054 Légumes, racines et tubercules	1000 \$	SEP 16486	22332	2590	2602	1267	3194	10106	12649	103	244	2420	3643
		OCT 21599		4286	5351	1938		11287	16897	702	1520	3386	4482
	1000 Tonnes	SEP 178	196	52	33	16	41	92	100		1	18	21
055 Légumes en conserves et préparations	1000 \$	SEP 11534	11611	1781	1475	793	996	705	760	126	238	8129	8142
		OCT 14975		2202	1981	582		771	968	124	189	11296	9294
	Tonnes	SEP 49832	51342	4101	3487	3435	4157	2000	1894	131	235	40165	41569
061 Sucre	1000 \$	SEP 12008	9366	9909	7675	999	807	694	267	273	410	133	207
		OCT 8896		6771	5840	1132		468	302	365	399	160	78
	Tonnes	SEP 118957	86825	99682	69411	7736	6623	7395	1837	1997	4374	2147	4580
062 Préparations à base de sucre	1000 \$	SEP 2938	3046	856	776	255	352	1247	1238	279	253	301	427
		OCT 3266		994	971	281		1221	1297	316	379	454	566
	Tonnes	SEP 6202	6548	1504	1430	719	1038	3183	3235	523	406	273	439
071 Café	1000 \$	SEP 1289	900	335	111	214	121	452	534	276	109	12	25
		OCT 1223		217	140	133		463	474	187	145	223	19
	Tonnes	SEP 761	492	95	30	305	90	251	283	103	73	7	16
072 Cacao	1000 \$	SEP 6211	6240	364	436	35	26	4920	4960	150	125	742	693
		OCT 6181		311	235	51		4699	5730	261	195	859	568
	Tonnes	SEP 7866	8322	371	475	54	49	6039	5927	568	930	834	941
073 Chocolat et articles en chocolat	1000 \$	SEP 4960	5189	887	518	909	1146	2079	2215	722	884	363	426
		OCT 5561		1266	842	977		2145	2256	667	1035	506	566
	Tonnes	SEP 5791	5995	946	564	1287	1339	2702	3058	592	748	264	286
074 Thé et maté	1000 \$	SEP 183	154	7	6	18	2	116	130	41	16		
		OCT 199		5	2	4		145	134	45	20		
	Tonnes	SEP 95	84	4	1	6	1	62	71	22	11		
075 Epices	1000 \$	SEP 434	604	52	160	4	5	264	278	87	106	27	55
		OCT 436		55	150	7		190	204	112	94	72	64
	Tonnes	SEP 984	1258	62	222	3	6	788	827	69	74	62	129
081 Nourriture pour animaux n.d.a.	1000 \$	SEP 9710	9356	2237	1861	1012	704	2932	3434	3194	2392	335	963
		OCT 8243		2150	1919	979		2945	3782	1852	2630	317	957
	Tonnes	SEP 161212	127407	50102	32670	14648	8557	37370	42906	54106	29748	4986	13526
091 Margarine et graisses culinaires	1000 \$	SEP 4659	3168	915	627	134	315	3531	2130	66	93	13	3
		OCT 4299		1171	780	152		2898	2625	77	127	1	2
	Tonnes	SEP 17409	12971	3747	2871	523	1488	12876	8341	210	264	53	7
	OCT 16541		4893	3650	661		10746	10078	239	374	2	3	

a) A partir de mars 1961, nouveau taux de change pour les Pays-Bas et l'Allemagne (RF) : voir en fin de volume.

import

Waren - Produits	Monat Mots	EWG-CEE		France		Belg. - Lux.		Nederland a)		Deutschland (BR) a)		Italia	
		1961	1962	1961	1962	1961	1962	1961	1962	1961	1962	1961	1962
099 Nahrungsmittelzubereitungen, a.n.g.	1000 \$	SEP 1650	1795	103	91	779	718	206	235	440	533	122	218
		OCT 1607		112	151	707		230	189	458	660	100	292
Tonnen	SEP	3871	4256	255	265	1423	1385	434	526	1468	1691	291	389
	OCT	4011		280	370	1354		434	495	1683	2046	260	491
111 Alkoholfreie Getränke, ausgen. Fruchtsäfte	1000 \$	SEP 376	379	18	18	230	186	58	63	69	107	1	5
		OCT 334		35	12	217		44	43	32	51	6	4
Tonnen	SEP	68451	63802	185	976	2661	2270	64739	59910	831	561	35	85
	OCT	63953		1466	5852	56356		5539	54462	476	417	116	85
112 Alkoholfreie Getränke	1000 \$	SEP 32123	32441	23631	21954	2693	2811	885	1117	4286	5643	628	916
		OCT 37400		26578	20753	2886		1416	1336	5539	7515	981	1107
Tonnen	SEP	188539	170549	143499	127554	9874	10920	3237	3572	30597	26863	1332	1640
	OCT	203367		153626	117764	10257		4282	3804	33830	32031	1372	1601
121 Rohtabak und Tabakabfälle	1000 \$	SEP 16074	18435	2240	1823	2198	1835	2900	3167	8731	10600	5	1010
		OCT 26085		2451	1843	2344		5078	3169	14032	16196	2180	3715
Tonnen	SEP	14416	16245	2580	2005	2575	2080	2399	2973	6860	8172	2	1015
	OCT	21151		2864	2351	2690		3422	2850	10863	12380	1312	2792
122 Tabakwaren	1000 \$	SEP 2925	3924	1084	1365	624	536	784	772	125	91	308	1160
		OCT 3156		1149	1105	605		827	881	118	89	457	742
Tonnen	SEP	851	1018	232	267	168	168	318	266	49	31	84	286
	OCT	978		309	243	163		325	298	44	18	137	188
211 Hüfte und Felle, roh	1000 \$	SEP 24457	20460	6042	6269	1587	1185	2702	1679	7534	5053	6592	6274
		OCT 25254		7411	7504	1283		2531	2247	7557	6076	6472	6732
Tonnen	SEP	43402	36109	9605	8747	2709	2401	5809	4129	13752	9494	11527	11338
	OCT	42643		10493	10511	2400		5667	5296	13349	10214	10734	12419
212 Pelzfelle, roh	1000 \$	SEP 5720	8535	595	1055	578	521	59	51	4224	6218	264	690
		OCT 4826		567	417	589		35	30	3241	4518	394	449
221 Ölsäen und Öfrüchte	1000 \$	SEP 44046	37340	11835	9734	2813	1597	8959	6882	15437	13132	5002	5993
		OCT 36430		12902	8995	1804		5321	6294	13464	12305	2939	6729
Tonnen	SEP	305600	284266	66316	53267	19129	11437	67034	53247	117008	115681	36113	50634
	OCT	247578		71705	53565	13565		37738	48351	104262	101811	20308	56716
231 Rohkautschuk, natürlich, synth. od. regeneriert	1000 \$	SEP 29845	25056	8939	7539	1603	1007	1960	1501	11213	9271	6130	5738
		OCT 29456		9236	9584	1566		1493	1267	11713	10146	5448	6260
Tonnen	SEP	55253	30311	16158	15189	3296	2469	3937	3390	20385	18555	11477	10708
	OCT	55263		16988	18686	3199		3054	3173	20982	20392	11040	14951
241 Brennholz und Holzhohle	1000 \$	SEP 1241	1776	14	37	80	163	44	38	285	326	818	1212
		OCT 1235		8	25	94		43	51	311	364	779	1622
Tonnen	SEP	84515	122497	624	928	4957	10262	2356	2176	15908	18038	60670	91093
	OCT	84670		769	847	5818		2272	2418	16965	20872	58846	11339
242 Rohholz, auch grob zugerichtet	1000 \$	SEP 31466	30010	6993	7459	1967	1623	3329	2499	12101	10590	7076	7839
		OCT 31858		6417	5988	2049		2968	2634	11983	10924	8441	8823
1000 Tonnen	SEP	792	743	141	171	62	55	79	63	326	262	184	194
	OCT	800		135	119	65		67	68	321	264	212	220
243 Holz, gesägt, gehobelt oder ähnl. bearb.	1000 \$	SEP 51448	49314	4949	4351	5256	4706	11339	9692	18930	17736	10974	12829
		OCT 49115		5037	4867	5667		10209	11063	17403	19928	10799	11993
1000 Tonnen	SEP	600	597	51	49	61	60	138	124	216	207	134	157
	OCT	585		54	52	66		127	140	202	235	136	155
244 Naturkork und Korkabfälle	1000 \$	SEP 987	1073	212	312	22	13	229	172	459	421	65	155
		OCT 896		221	323	21		99	192	513	411	42	186
Tonnen	SEP	6737	7094	934	1361	171	103	1837	1451	3495	3367	300	812
	OCT	5975		978	1386	120		742	1442	3925	3155	210	895
251 Zellstoff und Papierabfälle	1000 \$	SEP 33801	31635	8134	7823	2475	1896	5115	3853	10360	9737	7717	8326
		OCT 31000		8521	9025	2483		3622	3684	10019	11174	6355	6502
Tonnen	SEP	296580	296801	83161	79108	17880	16622	51032	45769	90665	88054	53842	67248
	OCT	281549		86877	93794	19406		37759	38795	89301	107602	48206	54286
261 Seide	1000 \$	SEP 2986	3154	1117	495	6	5			344	302	1519	2152
		OCT 2717		616	1201	3				720	371	1377	1757
262 Wolle und Tierhaare	1000 \$	SEP 46954	48348	9445	9942	8428	8293	2894	3478	10499	10435	15688	16200
		OCT 45104		9066	16907	8996		3198	4284	9432	10740	14412	15910
Tonnen	SEP	35023	37940	7632	8609	6743	7066	1932	2356	8027	8007	10689	11902
	OCT	32895		6884	14034	7532		2144	3014	6873	8133	9462	10891
263 Baumwolle	1000 \$	SEP 57133	40027	16702	10813	4173	3200	5956	2709	14963	14433	15339	8872
		OCT 53626		13996	15106	7565		3200	4015	16266	16821	12601	12651
Tonnen	SEP	95084	68740	26439	17767	7514	6294	9860	4964	27524	26184	23747	13531
	OCT	88972		22834	25024	13275		5464	7245	28430	30609	18969	19631

a) Ab März 1961 : neuer Umrechnungs-Kurs zum Dollar für die Niederlande und Deutschland (BR) - siehe am Ende dieses Heftes.

export

Waren - Produits	Monat Mois	EWG - CEE		France		Belg. - Lux.		Nederland a)		Deutschland (BR) a)		Italia		
		1961	1962	1961	1962	1961	1962	1961	1962	1961	1962	1961	1962	
099 Produits alimentaires préparés, n.d.a.	1000 \$	SEP	3288	3549	832	601	314	433	1502	1640	263	474	377	401
		OCT	3186		858	803	297		1268	1733	371	700	392	459
Tonnes	1000 \$	SEP	6732	7806	1930	1588	790	1083	2533	3000	558	892	921	1243
		OCT	6906		2268	2663	802		2249	3014	830	990	757	1410
111 Boissons non alcooliques	1000 \$	SEP	1048	1147	619	718	39	52	286	259	62	52	42	66
		OCT	1113		705	861	38		256	220	85	73	29	53
Tonnes	1000 \$	SEP	167911	176055	8885	7114	1133	393	1279	1167	155964	164540	650	2841
		OCT	206964		8207	9392	784		1103	1026	196671	175030	199	629
112 Boissons alcooliques	1000 \$	SEP	32258	36236	21532	24114	403	906	2407	2258	3052	3036	4864	5922
		OCT	33911		22943	26900	393		2669	2398	3062	2907	4844	6196
Tonnes	1000 \$	SEP	100486	89759	54154	48466	3134	4287	7589	7211	16820	8737	18789	21058
		OCT	99256		55140	54938	2800		7829	6932	15053	8087	18434	21487
121 Tabacs bruts	1000 \$	SEP	2444	2006	943	384	151	169	329	347	2	102	1019	1004
		OCT	4758		1409	128	197		352	335	2	45	2798	1569
Tonnes	1000 \$	SEP	1887	1440	423	89	154	170	242	202	18	77	1050	902
		OCT	3522		886	77	132		188	200	15	40	2301	1223
122 Tabacs manufacturés	1000 \$	SEP	3181	4438	191	347	876	1039	1733	2145	376	843	5	64
		OCT	3714		251	522	1050		1810	2213	557	713	46	78
Tonnes	1000 \$	SEP	1110	1360	102	149	346	306	508	619	99	261	55	25
		OCT	1261		120	258	404		538	600	167	254	32	34
211 Cuirs et peaux, non apprêtés	1000 \$	SEP	7386	6325	2182	1769	691	644	1891	1525	1691	1564	931	823
		OCT	8258		2715	2742	825		1773	1404	1592	1964	1353	1162
Tonnes	1000 \$	SEP	15059	13910	4296	3330	2012	1920	3820	3646	3452	3710	1479	1304
		OCT	15384		4601	4916	2135		3472	3577	3381	4411	1795	1536
212 Pelleteries, non apprêtées	1000 \$	SEP	808	724	513	433	108	56	51	35	125	199	11	1
		OCT	794		478	623	83		11	18	119	95	103	
221 Graines, noix et amandes oléagineuses	1000 \$	SEP	1730	1885	521	1223	175	199	830	332	118	65	86	66
		OCT	1763		529	2361	168		918	524	66	59	82	172
Tonnes	1000 \$	SEP	10380	12449	3233	8839	1245	1372	5126	1860	450	213	326	165
		OCT	10554		3258	19170	1141		5663	2727	236	183	256	300
231 Caoutchouc brut	1000 \$	SEP	5520	5563	530	1110	202	162	1409	1635	1018	1484	2361	1172
		OCT	5325		583	1380	193		1564	1841	1302	1674	1683	1044
Tonnes	1000 \$	SEP	14346	14866	1620	2353	636	559	3585	4680	3119	4428	5386	2846
		OCT	14503		1673	3246	674		4092	5320	4129	4870	3935	2517
241 Bois de chauffage et charbon de bois	1000 \$	SEP	617	783	347	507	48	67	120	92	64	73	38	44
		OCT	667		374	541	70		104	119	60	65	59	31
Tonnes	1000 \$	SEP	41110	48810	28830	39208	2625	2575	5923	3979	3005	1993	727	1055
		OCT	42343		30423	40336	3173		4965	5215	2577	2346	1205	546
242 Bois ronds bruts ou simplement équarris	1000 \$	SEP	4740	4181	2981	2495	803	690	364	306	587	689	5	1
		OCT	4265		2485	2708	834		382	334	561	800	3	4
1000 Tonnes	1000 \$	SEP	180	159	131	115	27	24	10	6	12	14		
		OCT	158		109	119	28		8	7	13	16		
242 Bois équarri ou dégrossi	1000 \$	SEP	5397	5664	3515	3490	533	633	248	321	1063	1160	38	60
		OCT	6147		3971	4182	687		257	348	1134	1228	98	43
1000 Tonnes	1000 \$	SEP	78	74	58	52	6	7	2	2	12	13		
		OCT	88		65	66	7		2	3	13	14	1	
244 Liège brut et déchets	1000 \$	SEP	179	111	73	63	2	1	3	3	6	101	38	38
		OCT	115		62	46	1		4	3	5	2	43	44
Tonnes	1000 \$	SEP	997	761	576	506	17	8	42	36	1	16	361	195
		OCT	726		454	351	8		43	38	16	12	205	147
251 Pâte à papier et déchets de papier	1000 \$	SEP	3681	3169	1003	771	234	196	996	827	1352	1346	96	29
		OCT	3661		892	929	323		872	794	1512	1239	62	24
Tonnes	1000 \$	SEP	43727	43071	8847	7995	4848	4347	15173	16223	14325	13848	534	658
		OCT	43354		7879	9745	6532		13399	17095	15067	12799	457	289
261 Soie	1000 \$	SEP	261	243	77	12		1			1	3	183	227
		OCT	297		76	68	23		1		1	2	196	247
262 Laine et autres poils d'origine animale	1000 \$	SEP	21020	18962	11077	7095	6974	8248	925	1242	1574	1788	470	589
		OCT	22279		11122	11441	7688		1054	1074	1806	1479	609	786
Tonnes	1000 \$	SEP	12518	12854	6083	4384	4091	5395	598	989	1227	1258	519	828
		OCT	13747		6416	7071	4344		893	833	1359	1353	735	868
263 Coton	1000 \$	SEP	2615	2496	482	333	252	338	597	350	1160	1387	124	88
		OCT	2913		407	351	311		446	501	1497	1433	252	111
Tonnes	1000 \$	SEP	8431	8014	1436	1199	1227	1252	1812	1212	3355	3754	601	597
		OCT	9292		1389	1358	1354		1449	1560	4098	3637	1002	665

a) A partir de mars 1961, nouveau taux de change pour les Pays-Bas et l'Allemagne (RF) : voir en fin de volume.

import

Waren - Produits	Monat Mois	EWG-CEE		France		Belg. - Lux.		Niederland a)		Deutschland (BR) a)		Italia	
		1961	1962	1961	1962	1961	1962	1961	1962	1961	1962	1961	1962
264 Jute	1000 \$	SEP 3155	5755	1065	2297	1222	1418	53	165	453	1475	362	400
		OCT 6435		2488	1143	1754		215	162	1420	631	558	893
	Tonnen	SEP 9261	25232	2974	9799	3471	6643	250	643	1282	5898	1284	2249
		OCT 17931		7033	3591	4912		623	670	3827	2521	1536	4447
265 Pflanzl. Spinnstoffe, ausgen. Baumwolle und Jute	1000 \$	SEP 7726	7896	1652	1248	2156	2753	1119	911	1763	1982	1036	1002
		OCT 7254		1719	2216	1531		931	1491	1940	2541	1133	1381
	Tonnen	SEP 47461	55211	7141	5119	25250	34221	4610	3650	7099	8969	3361	3252
		OCT 35369		7350	8905	12947		3908	5938	7176	10883	3988	4472
266 Synthetische und künstliche Spinnfasern	1000 \$	SEP 4645	5408	756	895	2080	2333	686	630	740	834	383	716
		OCT 5691		845	1032	2047		1162	679	1097	1105	540	955
	Tonnen	SEP 4690	5505	1006	1282	1299	1675	519	507	1013	1055	853	986
		OCT 5502		1082	1325	1452		759	682	1051	1301	1158	1355
267 Abfälle von Spinnstoffwaren und Lumpen	1000 \$	SEP 3804	3817	899	1013	190	194	471	348	538	553	1706	1709
		OCT 3958		1046	1115	195		427	332	553	559	1737	2007
	Tonnen	SEP 23486	23657	3748	3897	1865	1772	2291	1997	5443	5674	10139	10317
		OCT 24577		3995	4094	1998		2265	1966	5837	5409	10482	12914
271 Natürliche Düngemittel	1000 \$	SEP 10118	9506	2986	2597	1414	1314	2353	1398	1754	2411	1611	1786
		OCT 8533		2126	3047	947		665	907	2454	1903	2341	2745
	1000 Tonnen	SEP 668	625	202	175	114	102	134	78	111	151	107	119
		OCT 572		147	201	82		28	56	152	123	163	158
273 Werksteine, Sand und Kies	1000 \$	SEP 6532	7489	770	813	1299	1219	1679	1794	2048	2779	736	884
		OCT 6237		764	1077	1313		1334	1530	2157	2834	669	1152
	1000 Tonnen	SEP 2100	2348	201	209	740	717	630	776	488	607	41	39
		OCT 1901		176	234	679		523	670	497	686	26	47
274 Schwefel und nicht gerösteter Schwefelkies	1000 \$	SEP 4473	3698	895	365	602	611	633	322	1918	1751	425	649
		OCT 3864		624	994	716		622	816	1475	2368	427	894
	Tonnen	SEP 321960	241422	56821	26061	50751	32506	46859	23681	124608	117471	42921	61703
		OCT 235144		36027	58406	36982		32730	42239	92634	146835	36771	86490
275 Natürliche Schleifmittel, Industriediamanten	1000 \$	SEP 5660	5753	577	659	4184	3554	171	686	611	756	117	98
		OCT 6195		631	817	4389		98	585	975	906	102	130
276 Andere mineralische Rohstoffe	1000 \$	SEP 16301	15768	2690	3626	1702	2183	2054	1679	6541	5516	3314	2764
		OCT 15057		3022	3806	2169		1698	1679	5448	6116	2720	2576
	1000 Tonnen	SEP 1043	1109	205	276	126	134	268	290	345	315	99	94
		OCT 989		208	285	145		214	233	329	337	93	93
281 Eisenerze und Konzentrate	1000 \$	SEP 47095	40022	1339	1459	8460	7775	2635	3253	31458	23226	3203	4309
		OCT 45852		1837	2363	9619		2313	373	29058	20688	3025	4361
	1000 Tonnen	SEP 5181	4831	121	130	1654	1670	199	286	2942	2379	265	366
		OCT 5244		163	220	1916		170	8	2737	2148	258	372
282 Abfälle und Schrott von Eisen oder Stahl	1000 \$	SEP 21052	14040	3585	896	594	275	42	336	3935	1811	12896	10722
		OCT 23577		4284	1250	517		81	273	2745	2045	15950	14321
	1000 Tonnen	SEP 423	382	76	25	13	8	1	10	74	52	259	287
		OCT 505		91	37	14		2	8	54	57	344	393
283 Unedle NE-Metallerze	1000 \$	SEP 27441	24981	6261	6324	5622	4713	1802	1384	11996	8323	1760	1237
		OCT 27401		8415	6492	5306		1570	2155	11042	6764	1068	1464
	1000 Tonnen	SEP 613	495	139	115	96	63	14	5	324	263	40	49
		OCT 548		130	117	72		20	12	294	203	32	66
284 Abfälle von NE-Metallen	1000 \$	SEP 12620	10654	754	843	2130	2875	579	335	7110	3574	2047	3027
		OCT 10700		676	723	2407		871	686	4591	4187	2155	2638
	Tonnen	SEP 46538	51453	3176	4880	16048	15449	2657	2135	17633	18921	7024	10068
		OCT 60911		2707	3451	17068		11773	3798	21344	11650	8019	10507
285 Silber, Platin, Platinbeimetallerze und Abfälle	1000 \$	SEP 337	527		16			3	8	318	507		
		OCT 606			3			6	7	600	345		
286 Thorium- und Uranerze und Konzentrate	1000 \$	SEP 304	55	3	55					301			
		OCT 43		43	30								
291 Rohstoffe tierischen Ursprungs, a.n.g.	1000 \$	SEP 10681	10760	2091	2515	743	814	793	558	6361	6186	693	687
		OCT 11255		2034	2272	813		745	877	6845	7076	818	787
	Tonnen	SEP 24489	27455	5029	6863	5853	7307	2504	2419	9393	8846	1710	2020
		OCT 25997		5139	5481	7017		2426	2067	8970	11412	2445	2662
292 Rohstoffe pflanzlichen Ursprungs, a.n.g.	1000 \$	SEP 21335	24067	4093	4561	1104	1123	1217	1157	12675	14533	2246	2693
		OCT 19379		4103	5093	1168		1319	1565	9970	14972	2819	3126
	Tonnen	SEP 56179	59731	14925	13280	2926	2705	4251	3213	27285	28874	6792	11659
		OCT 56507		13942	16364	2818		3651	4173	25962	34648	10134	11078
321 Kohle, Koks und Briketts	1000 \$	SEP 74418	73646	27471	25466	13413	12468	9791	11325	10568	9234	13175	15153
		OCT 76080		28561	28453	14280		9314	12827	10713	10760	13212	15941
	1000 Tonnen	SEP 4490	4366	1355	1277	719	674	690	746	772	696	954	973
		OCT 4509		1360	1429	770		667	856	780	784	932	1096

a) Ab März 1961 : neuer Umrechnungs-Kurs zum Dollar für die Niederlande und Deutschland (BR) - siehe am Ende dieses Heftes.

export

Waren - Produits	Monat Mois	EWG - CEE		France		Belg. - Lux.		Nederland a)		Deutschland (BR) a)		Italia		
		1961	1962	1961	1962	1961	1962	1961	1962	1961	1962	1961	1962	
264 Jute, y compris les rognures et déchets	1000 \$	SEP	138	196	8	15	98	155	18	17	11	5	3	4
		OCT	194		10	17	143		22	21	16	8	3	6
Tonnes	SEP	1010	1154	82	92	687	870	168	126	63	35	10	31	
	OCT	1135		82	147	764		199	179	72	74	18	34	
265 Fibres végétales autres que coton et jute	1000 \$	SEP	5491	7086	870	924	2923	3516	1479	2476	46	47	173	121
		OCT	4831		846	1083	2787		1003	1577	75	47	120	111
Tonnes	SEP	36562	47108	10500	8646	7973	8758	17458	29281	235	87	396	316	
	OCT	21482		6519	7666	8356		5993	10581	260	193	354	281	
266 Fibres synthétiques et artificielles	1000 \$	SEP	11086	13796	1829	1841	876	1401	1253	2329	4877	6398	2251	1827
		OCT	11710		1585	2336	1073		1360	2616	5075	6713	2617	2169
Tonnes	SEP	14633	16254	2652	2680	925	1457	894	1235	6883	8431	3279	2451	
	OCT	16040		1926	3196	1092		1287	1646	6788	8421	4947	3268	
267 Déchets de textiles	1000 \$	SEP	3316	2872	534	538	602	524	1374	943	704	747	102	120
		OCT	3132		602	816	609		1079	1313	732	851	110	134
Tonnes	SEP	17235	15449	3355	3376	3201	2269	6456	5600	3906	3910	317	294	
	OCT	17389		3622	4728	3219		6027	6925	3995	4591	526	458	
271 Engrais bruts	1000 \$	SEP	816	596	524	229	81	154	21	22	190	191		
		OCT	796		359	305	111		48	33	277	355	1	1
1000 Tonnes	SEP	48	36	28	14	2	3	7	7	11	12			
	OCT	48		19	20	3		10	10	16	22			
273 Pierres, sables et graviers	1000 \$	SEP	6606	7233	1105	1175	1455	1699	763	783	1280	1202	2003	2374
		OCT	6440		1072	1430	1356		704	811	1031	1071	2277	2941
1000 Tonnes	SEP	2181	2417	362	417	513	677	661	663	583	584	62	76	
	OCT	1875		327	412	456		590	713	428	441	74	83	
274 Soufre et pyrites de fer non grillées	1000 \$	SEP	1815	1489	1376	1069	18	38	15	24	69	150	337	208
		OCT	1373		842	1343	50		6	18	48	87	427	139
Tonnes	SEP	82868	65364	58251	45571	1013	874	552	1568	1403	3074	21649	14277	
	OCT	64780		34383	56593	807		252	1623	997	1800	20341	8742	
275 Abrasifs naturels, diamants industriels	1000 \$	SEP	6377	4403	86	165	4613	3340	1356	513	261	254	61	131
		OCT	8223		37	266	5200		2622	352	268	237	96	87
276 Autres minéraux bruts	1000 \$	SEP	6766	6781	1655	1730	651	615	912	969	2598	2545	950	922
		OCT	6500		1711	1730	582		986	1060	2470	2339	751	1073
1000 Tonnes	SEP	873	784	163	189	212	193	100	105	364	272	34	25	
	OCT	820		217	185	193		107	124	282	254	21	28	
281 Minéral de fer et concentrés	1000 \$	SEP	9633	9368	8547	8360	197	264	299	75	197	217	393	452
		OCT	9299		8397	7892	245		140	51	211	215	306	312
1000 Tonnes	SEP	2360	2302	2239	2173	25	33	29	8	22	25	45	63	
	OCT	2283		2174	2100	40		13	5	23	25	33	47	
282 Déchets de fer et d'acier	1000 \$	SEP	12367	7241	4091	3180	1249	1034	1151	449	5866	2576	10	2
		OCT	11980		4869	3782	1492		753	481	4848	3361	18	6
1000 Tonnes	SEP	288	214	91	93	28	28	30	15	139	78			
	OCT	275		107	108	34		20	18	114	103			
283 Minéraux et concentrés non ferreux	1000 \$	SEP	1759	1416	513	496	405	348	33	40	211	205	597	327
		OCT	1807		423	469	310		152	92	298	165	624	280
1000 Tonnes	SEP	51	41	30	26	6	8	1	1	4	2	11	4	
	OCT	52		30	28	5		1	1	6	2	10	5	
284 Déchets de métaux non ferreux	1000 \$	SEP	5028	5205	1429	1680	978	827	1023	1389	1313	1162	285	147
		OCT	5309		1632	2428	1092		1039	1425	1270	1638	276	40
Tonnes	SEP	18921	27287	4556	6101	6136	6951	3683	4815	4296	9152	250	268	
	OCT	24016		5126	9014	5981		4473	5084	7452	8890	984	164	
285 Minéraux d'argent et de platine	1000 \$	SEP	227	241	1	5	8	19	218	217				
		OCT	195		2	7			190	117	3			
286 Minéraux d'uranium et de thorium	1000 \$	SEP							5					
	OCT	5												
291 Matières brutes d'origine animale, n.d.a.	1000 \$	SEP	4402	5078	1331	1442	542	775	1167	1113	997	1210	365	538
		OCT	4932		1484	1508	828		1080	1235	1090	1328	450	659
Tonnes	SEP	16945	18146	1510	1443	1808	2272	7708	8283	3569	4392	2350	1756	
	OCT	17978		1811	1741	2562		7014	7629	3632	5087	2959	3126	
292 Matières brutes d'origine végétale, n.d.a.	1000 \$	SEP	36994	39655	1223	751	1696	1583	31998	35324	1151	834	926	1163
		OCT	24482		1490	1646	2631		17187	25343	1227	1312	1947	2154
Tonnes	SEP	46541	49147	2837	1581	2809	2723	37659	41649	1205	872	2031	2322	
	OCT	32777		3643	3230	3963		20630	30564	1343	1445	3198	3442	
321 Charbons, coques et briquettes	1000 \$	SEP	62081	61655	1833	1552	5468	4756	9568	7765	44829	47286	383	296
		OCT	60517		1713	1934	4525		7021	8107	46923	50508	335	369
1000 Tonnes	SEP	3399	3298	129	102	375	292	519	419	2358	2472	18	13	
	OCT	3322		117	130	303		375	432	2512	2614	15	17	

a) A partir de mars 1961, nouveau taux de change pour les Pays-Bas et l'Allemagne (RF) : voir en fin de volume.

Import

Waren-Produkte	Monat Mons	EWG-CEE		France		Belg. - Lux.		Nederland a)		Deutschland (BR) a)		Italia	
		1961	1962	1961	1962	1961	1962	1961	1962	1961	1962	1961	1962
331 Erdöl, roh und getoppt 1000 \$	SEP	186444	184321	48990	56727	11365	3151	32825	24695	49181	51286	44083	48462
	OCT	175719		58759	61135	16509		13497	46391	42312	47138	44642	55665
1000 Tonnen	SEP	10395	10601	2548	2997	592	171	1630	1270	2656	2900	2969	3263
	OCT	9888		3021	3207	862		677	2360	2356	2739	2972	3877
332 Erdöldestillationserzeugnisse 1000 \$	SEP	48071	57882	6797	9675	6511	7523	12270	6828	17196	27585	5297	6271
	OCT	37740		3597	11383	7259		6568	9600	15258	27161	5058	5629
1000 Tonnen	SEP	1713	2151	180	272	230	288	486	249	596	1013	221	329
	OCT	1373		115	347	276		243	391	518	1006	221	238
341 Erdgas und Industriegase 1000 \$	SEP	1482	1969	232	461	686	960	329	302	54	122	181	124
	OCT	1900		603	579	799		294	318	51	132	153	147
351 Elektrischer Strom 1000 kW	SEP	553	431	474	374			79	57				
	OCT	474		365	493			109	30				
411 Tierische Fette und Öle 1000 \$	SEP	7580	6343	306	515	609	439	2424	1732	2413	1829	1828	1828
	OCT	9604		820	1095	666		3420	2467	2989	3089	1709	544
Tonnen	SEP	45631	45654	1511	3286	3669	3156	15456	13906	13659	12352	11336	12954
	OCT	54548		5234	7671	3981		18993	20245	15909	22024	10431	3717
421 Ausgewählte fette pflanzliche Öle 1000 \$	SEP	12749	14500	5540	4693	372	338	489	697	3684	2976	2664	5796
	OCT	11074		4141	5213	306		386	837	3859	2840	2382	8198
Tonnen	SEP	33872	38275	12861	11405	1171	1359	1657	3196	11667	10518	6516	11797
	OCT	28828		9756	12689	936		1267	3950	11857	10360	5012	14613
422 Andere fette pflanzliche Öle 1000 \$	SEP	13145	10287	3665	1779	1048	1081	2480	1467	4910	4680	1042	1280
	OCT	12083		2435	1861	1633		1875	1578	4742	4327	1398	716
Tonnen	SEP	50367	41173	12211	5797	4247	4689	10843	6173	19028	19301	4038	5213
	OCT	51992		13837	5727	7086		7788	7197	17848	18367	5433	2801
431 Öle und Fette, verarbeitet, u. Wachse tier. oder pflanzl. Ursprungs 1000 \$	SEP	2272	2139	759	620	307	188	248	307	422	451	536	573
	OCT	2118		788	593	184		227	300	499	410	420	508
Tonnen	SEP	8896	8586	3551	2784	1032	829	1186	1354	1752	1755	1375	1864
	OCT	8352		3494	2651	780		970	1519	1920	1847	1188	1646
512 Organische chemische Erzeugnisse 1000 \$	SEP	34240	32702	7307	7357	2579	2702	5757	5295	8711	9078	9886	8270
	OCT	39034		9512	8768	3030		5689	6572	11781	11772	9022	10310
513 Anorg. chem. Grundst., Säuren, Oxyde, Halogensalze 1000 \$	SEP	10416	10356	2456	2692	1136	1222	1928	1747	2468	2759	2428	1936
	OCT	12031		3569	2857	1337		2002	1940	3270	2783	1853	2058
514 Andere anorganische chemische Erzeugnisse 1000 \$	SEP	6085	6482	905	1027	1067	987	1612	1578	1491	1465	1010	1425
	OCT	6949		971	1039	1210		1638	1561	2181	1930	949	1358
515 Radioaktive Stoffe und dergleichen 1000 \$	SEP	2436	1369	1337	989	21	27	178	22	808	151	92	180
	OCT	451		91	29	120		22	9	130	166	88	89
521 Mineralteere u. rohe chem. Erzeugn. aus Kohle, Erdöl u. Naturgas 1000 \$	SEP	2532	1860	560	566	265	136	429	324	618	453	660	381
	OCT	2766		698	419	161		389	345	795	917	723	347
531 Synthet. organ. Farbstoffe, natürl. Indigo und Farblacke 1000 \$	SEP	5378	5481	1232	1075	769	878	956	986	959	1078	1462	1464
	OCT	7045		1615	1860	896		944	1146	1691	1455	1899	2144
532 Farb- und Gerbstoffauszüge u. synth. Gerbstoffe 1000 \$	SEP	760	830	133	186	64	51	156	179	204	266	203	148
	OCT	1093		235	154	74		191	148	341	251	252	196
533 Pigmente, Farben, Lacke und dgl. 1000 \$	SEP	4668	5442	951	1243	1012	1097	806	800	926	1054	973	1248
	OCT	5103		1057	1354	1067		899	966	1061	1306	1019	1211
541 Med. und pharmazeutische Erzeugnisse 1000 \$	SEP	12509	13476	1708	2957	3350	2903	2271	1654	2190	2716	2990	3246
	OCT	13523		2986	3362	3975		1969	2005	2530	4385	2063	3917
551 Ätherische Öle und Riechstoffe 1000 \$	SEP	4229	4143	2173	2118	283	226	422	447	1000	904	351	448
	OCT	5260		2748	2907	275		398	542	1356	1414	483	607
553 Riech- und Schönheitsmittel 1000 \$	SEP	2037	2225	161	108	335	444	493	472	735	767	313	434
	OCT	2146		126	188	416		535	694	733	833	336	568
554 Seifen und Putz-, Wasch- und dgl. Mittel 1000 \$	SEP	2722	3231	526	581	434	507	751	801	490	704	521	638
	OCT	2865		508	709	530		782	987	525	748	520	756
561 Chemische Düngemittel 1000 \$	SEP	7026	9904	1813	2924	2465	3729	1833	1563	650	725	265	963
	OCT	8499		2089	2942	3978		1202	1374	712	819	518	415
1000 Tonnen	SEP	279	382	84	137	79	115	63	47	46	51	7	32
	OCT	308		90	154	125		35	37	45	56	13	14
571 Sprengstoffe 1000 \$	SEP	1234	1146	325	175	220	130	301	326	277	214	111	301
	OCT	1014		164	162	182		285	436	257	264	126	77
581 Kunststoffe, regen. Zellulose u. Kunstharze 1000 \$	SEP	21865	23638	4537	5024	3870	4072	4394	4316	5339	6145	3725	4081
	OCT	23378		5008	5787	4281		4386	4903	5993	6881	3710	3870
Tonnen	SEP	34672	40635	6398	8409	6994	8042	6893	7474	8783	10278	5604	6432
	OCT	38103		7191	10329	7646		6804	7802	10208	12292	6254	6840
599 Chemische Erzeugnisse, a.n.g. 1000 \$	SEP	18407	20001	2236	2641	2087	2236	2739	2746	6270	6589	5075	5789
	OCT	18801		1870	2618	2318		2741	3066	6771	7340	5101	6363

a) Ab März 1961: neuer Umrechnungs-Kurs zum Dollar für die Niederlande und Deutschland (BR) - siehe am Ende dieses Heftes.

export

Waren - Produits	Monat Mois	EWG - CEE		France		Belg. - Lux.		Nederland a)		Deutschland (BR) a)		Italia		
		1961	1962	1961	1962	1961	1962	1961	1962	1961	1962	1961	1962	
331 Pétrole brut et semi-raffiné	1000 \$	SEP	1066	482								1066	482	
		OCT	645									645	1	
	1000 Tonnes	SEP	87	39								87	39	
		OCT	50								50			
332 Produits dérivés du pétrole	1000 \$	SEP	104826	95848	20685	21318	9715	9017	37275	26217	14231	13586	22920	25710
		OCT	86336		22308	20807	9213		26398	48844	10280	14111	18137	20531
	1000 Tonnes	SEP	3830	3490	660	670	321	294	1221	860	487	451	1141	1215
		OCT	3008		703	637	294		880	1553	309	476	822	937
341 Gaz naturel et gaz manufacturé	1000 \$	SEP	2364	2671	560	427			675	1034	1081	1042	48	148
		OCT	2505		727	579			683	787	1033	1058	62	139
351 Energie électrique	1000 \$	SEP	1088	1319	1081	1133			7	186				
		OCT	1574		1304	2016			270	245				
	1000 kW	SEP							862	18814				
		OCT						29305	23728					
411 Huiles et graisses d'origine animale	1000 \$	SEP	2360	2391	444	472	408	233	429	467	977	1149	102	70
		OCT	2415		348	645	320		458	316	1217	878	72	32
	Tonnes	SEP	12010	14629	2118	2996	1587	1081	2076	2048	5899	8284	330	220
		OCT	12605		1675	3994	1242		1988	1628	7425	6242	275	96
421 Huiles fluides d'origine végétale	1000 \$	SEP	2372	2902	232	478	136	181	798	780	273	521	933	942
		OCT	3525		296	699	472		906	1301	637	718	1214	868
	Tonnes	SEP	5343	7395	483	1047	415	592	2427	2605	804	1906	1214	1245
		OCT	8708		761	1767	1429		2781	4543	2133	3538	1604	1173
422 Autres huiles d'origine végétale	1000 \$	SEP	2685	3554	736	733	487	486	887	1679	511	652	64	4
		OCT	3097		670	906	542		1398	1791	486	421	1	8
	Tonnes	SEP	8795	13297	1979	2279	1714	1559	3189	7084	1834	2371	79	4
		OCT	10769		1766	2925	1871		5639	7625	1463	1513	10	9
431 Huiles et graisses préparées	1000 \$	SEP	2520	2696	220	131	170	261	1171	1148	949	1142	10	14
		OCT	3129		236	221	318		1232	1143	1337	1125	6	11
	Tonnes	SEP	11353	12404	1149	536	800	1198	4927	4712	4456	5914	21	44
		OCT	13839		1220	974	1191		4569	5013	6853	5406	6	25
512 Produits chimiques organiques	1000 \$	SEP	49192	51563	9676	10041	2385	2121	7644	7779	23988	25030	5499	6592
		OCT	50784		9268	10003	2310		7554	8254	25453	26591	6199	6468
513 Éléments, oxydes, sels halogénés inorganiques	1000 \$	SEP	14683	14516	3267	3452	1337	1091	805	1192	7248	7461	2026	1320
		OCT	17755		4201	3929	2170		1265	1484	8102	7693	2017	2234
514 Autres produits chimiques inorganiques	1000 \$	SEP	11755	11561	2948	2869	1688	1407	656	704	5698	5493	765	1088
		OCT	13783		3552	4054	2201		734	774	5559	5865	1737	1864
515 Matières radio-actives et produits associés	1000 \$	SEP	149	205	119	132		1	11	16	19	55		1
		OCT	112		88	82			8	12	16	9		1
521 Dérivés du charbon, du pétrole et du gaz	1000 \$	SEP	2049	1205	217	232	567	157	342	257	903	541	20	18
		OCT	2094		189	347	734		372	200	782	543	17	23
531 Colorants organiques synthétiques	1000 \$	SEP	10167	10667	962	855	4	9	499	430	8267	9064	435	309
		OCT	12320		1075	1177	8		398	442	10359	9450	480	432
532 Extraits pour teinture et tannage	1000 \$	SEP	1161	1127	311	247	30	44	98	103	520	465	202	268
		OCT	1428		358	378	27		94	104	581	700	368	183
533 Pigments, peintures, vernis, etc...	1000 \$	SEP	9119	9574	1247	1081	782	754	2435	2670	4330	4670	325	399
		OCT	10039		1229	1268	873		2469	2763	5002	4934	466	373
541 Produits médicaux et pharmaceu- tiques	1000 \$	SEP	28286	25977	7738	5907	1524	1379	4255	4234	11074	11576	3695	2881
		OCT	31279		9167	8092	1798		4066	4590	12658	13151	3590	4057
551 Huiles essentielles, prod. pour parfu- merie	1000 \$	SEP	5326	5169	3015	2832	40	61	885	928	413	461	973	887
		OCT	5643		3084	3542	52		719	1051	326	587	1462	1374
553 Parfumerie et produits de beauté	1000 \$	SEP	5427	5639	4072	4118	125	91	267	376	864	911	99	143
		OCT	6078		4583	5303	169		270	368	893	988	163	176
554 Savons, produits d'entretien	1000 \$	SEP	6224	6617	2313	1743	800	920	599	488	2416	3157	96	309
		OCT	6133		1934	2083	777		597	524	2618	3589	207	159
561 Engrais manufacturés	1000 \$	SEP	31886	28688	4610	4083	7551	8797	4603	3480	8857	9000	6265	3328
		OCT	33225		5455	5853	8869		2962	2876	10658	9332	5281	4965
	1000 Tonnes	SEP	952	898	137	136	270	322	125	83	258	273	162	84
		OCT	951		166	182	285		70	80	302	279	128	152
571 Explosifs	1000 \$	SEP	2585	2561	712	494	285	492	54	27	1315	1320	219	228
		OCT	2428		649	751	524		35	87	1099	1357	121	200
581 Matières plastiques, etc...	1000 \$	SEP	36563	41509	5068	6183	1741	2137	3614	4073	21359	23457	4781	5659
		OCT	39020		5374	7047	1694		3806	4341	22401	25524	5745	6281
	Tonnes	SEP	59778	71928	6315	8545	1880	2771	6025	7611	34016	37424	11542	15577
		OCT	62920		6889	9908	1839		6430	8118	34937	42061	12825	16819
599 Matières et produits chimiques divers	1000 \$	SEP	27193	27080	3986	4587	785	1300	6411	5047	14439	14842	1572	1304
		OCT	27408		4064	5642	793		6785	6103	14465	15098	1301	1424

a) A partir de mars 1961, nouveau taux de change pour les Pays-Bas et l'Allemagne (RF) : voir en fin de volume.

import

Waren - Products	Monat Mois	EWG - CEE		France		Belg. - Lux.		Nederland a)		Deutschland (BR) a)		Italia	
		1961	1962	1961	1962	1961	1962	1961	1962	1961	1962	1961	1962
611 Leder	1000 \$	SEP 11181	10052	1351	1615	1647	1410	1373	1168	5310	4350	1500	1509
	TONNEN	OCT 12084		1351	1311	1521		1444	1378	6152	5995	1616	1386
	1000 \$	SEP 2857	2925	406	384	489	428	482	382	1133	1033	347	698
	TONNEN	OCT 2884		321	313	452		399	392	1312	1409	400	383
612 Waren aus Leder und Kunstleder, a.n.g.	1000 \$	SEP 834	918	150	138	192	163	172	204	244	337	76	76
	TONNEN	OCT 963		165	168	202		202	216	333	453	61	71
613 Zugerichtete Pelzfelle, auch gefärbt	1000 \$	SEP 2586	3243	447	649	483	549	406	406	1128	1469	122	170
	TONNEN	OCT 2245		450	622	309		351	472	973	1296	162	167
421 Halberzeugnisse aus Kautschuk	1000 \$	SEP 2980	3412	692	885	568	636	702	675	483	668	535	548
	TONNEN	OCT 3366		811	1069	648		778	793	605	940	524	525
429 Andere Kautschukwaren, a.n.g.	1000 \$	SEP 8856	9596	1309	1329	1934	1903	1490	1552	3100	3882	1023	930
	TONNEN	OCT 10093		1372	1517	2051		1661	1812	3908	5557	1101	1405
431 Furniere, Kunstholz und and. bearb. Holz, a.n.g.	1000 \$	SEP 5098	5436	464	556	615	561	1284	1267	2573	2873	162	179
	TONNEN	OCT 5213		459	474	546		1318	1354	2664	3598	226	239
432 Holzwaren, a.n.g.	1000 \$	SEP 2657	3212	440	539	536	606	320	320	1224	1539	137	208
	TONNEN	OCT 2994		439	821	558		365	431	1475	2355	157	216
433 Korkwaren	1000 \$	SEP 1471	1446	275	379	305	181	132	115	693	698	66	73
	TONNEN	OCT 1557		386	547	228		102	137	756	974	85	81
441 Papier und Pappe	1000 \$	SEP 39049	41569	4813	5662	5451	5993	6765	6412	18404	19219	3616	4283
	TONNEN	OCT 40297		4453	7045	6021		6930	8151	19014	22428	3879	4522
	1000 \$	SEP 221586	239181	25828	29302	28570	32860	36472	36666	110486	117319	20230	23034
	TONNEN	OCT 231314		22265	38350	31867		39133	47391	116211	136689	21838	23561
442 Waren aus Papier oder Pappe	1000 \$	SEP 4615	5301	666	835	1258	1243	1124	1132	1225	1613	342	478
	TONNEN	OCT 5042		717	992	1311		1278	1305	1410	1756	326	567
451 Garne aus Spinnstoffen	1000 \$	SEP 9598	9876	901	1170	2660	2284	2542	2105	3062	3783	433	534
	TONNEN	OCT 10651		1029	1259	2740		2876	2467	3553	4581	453	724
452 Baumwollgewebe, ausgen. Spezialgewebe	1000 \$	SEP 35577	36559	1619	2357	4872	4725	7855	8107	20051	19877	1180	1493
	TONNEN	OCT 39319		2068	3065	4698		9598	10220	21348	24348	1607	1880
453 Andere Gewebe, ausgen. Spezialgewebe	1000 \$	SEP 17938	18779	1004	1260	2412	2384	4725	5140	9008	9033	789	962
	TONNEN	OCT 26369		1311	1478	2448		5188	5937	9334	11224	8088	1123
454 Posamentierwaren	1000 \$	SEP 12774	11151	1186	987	1586	1783	5061	2530	4378	4266	563	1585
	TONNEN	OCT 11515		1019	1228	1517		3627	3143	4554	5118	798	1644
455 Spezialgewebe und verwandte Erzeugnisse	1000 \$	SEP 5806	4954	579	459	640	773	2763	1165	1677	1812	147	745
	TONNEN	OCT 4833		434	505	537		1738	1523	1833	2080	291	869
456 Spinnstoffwaren, a.n.g.	1000 \$	SEP 39182	39441	3015	3632	5574	5657	7755	7490	19681	19160	3157	3502
	TONNEN	OCT 39390		3271	4227	5976		7573	8378	19990	21236	2580	3175
457 Fussbodenbeläge, Teppiche und Tapiserien	1000 \$	SEP 10995	10514	1019	1132	1651	1471	2268	1935	5328	5164	729	812
	TONNEN	OCT 11192		1111	1406	2142		2010	2313	5334	5322	595	928
461 Kalk, Zement und dgl.	1000 \$	SEP 2985	3739	305	307	462	458	342	422	1414	1826	462	726
	TONNEN	OCT 3267		342	337	467		396	503	1528	2267	534	858
462 Baumaterial aus keramischen Stoffen	1000 \$	SEP 318	399	24	29	48	43	57	70	124	165	65	92
	TONNEN	OCT 315		30	29	48		63	75	131	203	43	75
	1000 \$	SEP 6185	6839	799	1030	1107	994	1737	1945	1876	2150	666	720
	TONNEN	OCT 7178		919	1438	1157		2165	2049	2126	2694	811	997
	1000 \$	SEP 3756	4248	465	740	584	579	1630	1788	736	823	341	318
	TONNEN	OCT 4611		581	915	544		2254	2070	829	980	403	405
	1000 \$	SEP 5364	6365	699	867	501	1218	1774	1867	1951	2124	439	289
	TONNEN	OCT 6568		1088	1067	724		2107	2002	2182	2993	467	508
	1000 \$	SEP 6752	8488	1992	948	732	3027	2584	2880	1341	1563	103	70
	TONNEN	OCT 8263		2337	1219	1215		3229	2924	1368	2568	114	144
	1000 \$	SEP 7512	10655	646	837	629	779	633	877	5378	7862	226	300
	TONNEN	OCT 9066		719	988	706		693	1276	6648	9986	300	446
	1000 \$	SEP 6155	6508	403	352	309	391	3561	3166	1712	2330	170	269
	TONNEN	OCT 5946		357	480	334		3237	3351	1842	2735	176	266
	1000 \$	SEP 310	305	12	14	12	11	219	194	61	75	6	11
	TONNEN	OCT 280		16	17	10		192	204	57	83	5	11
	1000 \$	SEP 7664	7994	2240	2397	985	980	1035	1014	2547	2508	857	1095
	TONNEN	OCT 8206		2333	2365	985		1042	933	2806	3066	1040	1216
	1000 \$	SEP 153904	145947	20885	20677	16040	14341	35673	23030	74383	76635	6923	11264
	TONNEN	OCT 157582		21448	21073	14968		33145	23956	80294	91115	7727	10884

a) Ab März 1961: neuer Umrechnungs-Kurs zum Dollar für die Niederlande und Deutschland (BR) - siehe am Ende dieses Heftes.

export

Waren - Produits	Monat Mois	EWG - CEE		France		Belg. - Lux.		Nederland a)		Deutschland (BR) a)		Italia		
		1961	1962	1961	1962	1961	1962	1961	1962	1961	1962	1961	1962	
611 Culrs	1000 \$	SEP	11424	11645	4913	4673	905	993	1670	1558	3314	3121	622	1300
		OCT	12685		5605	5963	1107		1674	1600	3444	3445	855	1599
	Tonnes	SEP	3298	3195	1037	1154	289	278	527	493	1248	1032	197	238
		OCT	3530		1238	1448	314		546	517	1182	1157	250	382
612 Articles en cuir, n.d.a.	1000 \$	SEP	1719	1705	166	169	163	218	162	115	815	767	413	436
		OCT	1934		176	316	198		154	150	909	911	497	528
613 Fourrures apprêtées même teintées	1000 \$	SEP	2247	3090	492	468	148	209	104	122	733	1194	770	1097
		OCT	2227		460	532	158		47	102	866	1064	696	968
621 Produits en caoutchouc	1000 \$	SEP	4868	4895	785	825	208	195	327	377	3004	3013	544	485
		OCT	5273		938	1130	244		341	418	3292	3527	458	713
	Tonnes	SEP	4466	4886	797	1095	301	283	353	453	2591	2597	424	458
		OCT	5009		1049	1345	376		373	496	2859	3014	352	655
629 Articles en caoutchouc, n.d.a.	1000 \$	SEP	17862	18024	5988	5978	1491	1546	2015	2051	5455	5590	2913	2859
		OCT	18358		7142	8403	1566		1756	2522	5304	5812	2590	3417
	Tonnes	SEP	14018	15046	4497	4860	1502	1487	1875	2030	3957	4152	2187	2517
		OCT	14580		5570	6909	1542		1595	2455	3761	4214	2112	3186
631 Placage, contre-plaqué, etc...	1000 \$	SEP	6781	7663	2463	2505	1091	1412	402	399	2209	2243	616	1104
		OCT	8442		3307	3282	1199		410	427	2234	2722	1292	1469
	Tonnes	SEP	23877	27736	6517	6379	6803	10574	1660	1468	7159	6790	1738	2525
		OCT	27230		7967	8229	7713		1608	1637	7630	7614	2312	2228
632 Articles manufacturés en bois, n.d.a.	1000 \$	SEP	4246	4460	1014	879	203	237	933	994	1275	1322	821	1028
		OCT	4956		1403	1535	225		898	1106	1371	1673	1059	1132
633 Articles manufacturés en liège	1000 \$	SEP	383	583	52	53	2	2	123	192	33	47	171	289
		OCT	416		54	79	1		129	203	46	53	186	284
641 Papier et carton	1000 \$	SEP	17585	18424	4158	3604	3033	3330	4599	4829	4717	5696	1078	965
		OCT	18691		4638	5019	3088		4566	4861	5233	6001	1166	1125
	Tonnes	SEP	77341	78411	17605	13733	13064	15142	32685	32644	11944	14619	2043	2253
		OCT	80781		19327	22068	13118		32459	32744	13652	15877	2225	2214
642 Articles en papier et en carton	1000 \$	SEP	8139	8704	2840	2524	670	985	1587	1688	2627	3042	415	465
		OCT	9277		3040	3279	962		1641	2025	2977	3060	657	475
	Tonnes	SEP	13158	12975	4022	3680	922	1137	4492	4483	2780	2807	942	868
		OCT	14360		4189	4829	1278		4521	4997	3133	2763	1239	820
651 Filés et fils textiles	1000 \$	SEP	60107	59685	20255	18290	11570	12372	8187	7961	7967	8401	12128	12661
		OCT	65958		20950	24194	12153		7911	8834	9103	9687	15841	15108
	Tonnes	SEP	27580	26844	7164	6306	6472	7105	3994	4091	3060	3120	6890	6222
		OCT	29737		7348	8432	6614		3756	4414	3714	3814	8305	7628
652 Tissus de coton de type standard	1000 \$	SEP	32254	30357	9393	8119	5274	5279	7468	8062	7485	6674	2634	2223
		OCT	34528		10224	11581	5305		7974	7760	7718	7991	3307	2265
	Tonnes	SEP	11624	11217	3820	3471	2330	2434	2502	2697	2192	1988	780	627
		OCT	12485		4161	5095	2339		2702	2749	2230	2383	1053	654
653 Tissus standard autres que de coton	1000 \$	SEP	63035	66900	11453	11729	9726	11355	6841	7240	11375	12880	23640	23696
		OCT	63110		11124	14514	10999		6095	7120	11903	14409	22989	23212
	Tonnes	SEP	18399	19874	2331	2871	3509	4037	1974	2398	2679	2625	7906	7943
		OCT	17860		2289	3410	3888		1630	2150	2630	3092	7423	7876
654 Articles de mercerie	1000 \$	SEP	4557	5288	2916	3437	212	296	150	154	891	991	388	410
		OCT	5428		3358	4319	261		160	193	936	1119	713	567
	Tonnes	SEP	445	545	204	285	46	60	33	30	92	97	70	73
		OCT	581		248	300	51		30	40	101	120	151	110
655 Textiles spéciaux et produits connexes	1000 \$	SEP	9249	10389	1771	1569	1383	1395	1196	1613	3526	4451	1373	1361
		OCT	10529		2044	2409	1551		1407	1779	3930	4751	1597	1492
	Tonnes	SEP	6233	7603	1030	860	1738	1845	1089	1902	2034	2453	342	543
		OCT	7838		1116	1423	2082		1938	2216	2182	2626	520	478
656 Articles en textile, n.d.a.	1000 \$	SEP	9197	9118	1817	1257	2289	2592	1693	1897	1222	1232	2176	2140
		OCT	10295		2155	2110	2511		1694	2136	1397	1422	2538	2745
	Tonnes	SEP	8529	7818	1597	987	1976	2167	2201	2116	1143	955	1612	1593
		OCT	8954		1995	2023	2098		1868	2205	1127	853	1866	2395
657 Tapis et tapisseries, etc.	1000 \$	SEP	12165	11959	1466	2063	6005	5435	1890	1951	1753	1590	1051	920
		OCT	11684		1540	2297	5334		2022	2507	1691	1667	1097	945
661 Chaux, ciment, etc.	1000 \$	SEP	9849	9982	2028	1978	3857	3691	182	193	1882	1946	1900	2174
		OCT	10171		2038	2744	3585		100	106	1917	1964	2531	2495
	1000 Tonnes	SEP	459	438	131	118	193	168	4	3	114	121	17	28
		OCT	416		123	150	159		2	2	111	116	21	29
662 Matériaux de construction réfractaires	1000 \$	SEP	9481	10193	1314	1452	1149	854	1117	1303	4794	5612	1107	972
		OCT	9407		1419	1766	1127		1150	1453	4429	4779	1282	1297
	Tonnes	SEP	177580	167304	23552	17975	40844	23976	46515	52677	46377	52499	20292	20177
		OCT	163444		19337	19293	39013		46435	57799	41365	48005	19294	23308

a) A partir de mars 1961, nouveau taux de change pour les Pays-Bas et l'Allemagne (RF) : voir en fin de volume.



import

Waren - Produits	Monat Mois	EWG - CEE		France		Belg. - Lux.		Nederland a)		Deutschland (BR) a)		Italia	
		1961	1962	1961	1962	1961	1962	1961	1962	1961	1962	1961	1962
663 Waren aus mineralischen Stoffen, a.n.g.	1000 \$	SEP 6679	7632	1363	1436	851	999	1179	1097	2028	2482	1258	1618
	OCT 6897			1453	1586	998		1156	1159	2087	3146	1203	1511
Tonnen	SEP 63580	82240	10727	11334	9779	11982	9532	13347	31950	43904	1592	1673	
	OCT 65439		10911	12513	10721		7995	12267	34249	54170	1563	1905	
664 Glas	1000 \$	SEP 6637	7318	474	877	556	481	2565	2493	882	952	2160	2515
	OCT 6911			561	996	672		2623	2634	959	1194	2096	2657
Tonnen	SEP 32493	36370	2556	3090	3054	3685	14446	13603	4630	4118	7807	11874	
	OCT 33569		2584	3212	4559		13925	14500	4944	5945	7557	13036	
665 Glaswaren	1000 \$	SEP 4504	4950	719	1086	590	674	968	1072	1458	1223	769	895
	OCT 4816			782	1144	670		1132	1124	1509	1730	923	957
Tonnen	SEP 15270	15447	917	1670	2725	3204	6315	5429	4068	3542	1245	1602	
	OCT 15771		962	1562	2643		6731	5471	3724	5122	1711	1343	
666 Geschirr und dgl. aus keramischen Stoffen	1000 \$	SEP 2965	3061	340	445	548	519	586	580	512	577	979	940
	OCT 3490			387	444	708		661	725	656	795	1078	1110
Tonnen	SEP 3715	3682	346	450	774	695	828	744	486	557	1281	1236	
	OCT 4257		386	423	907		949	871	590	730	1425	1454	
667 Edelsteine, Schmucksteine und echte Perlen	1000 \$	SEP 13981	20082	887	1187	9151	13383	39	1059	3610	4165	294	288
	OCT 20711		1220	1301	14408		40	958	4722	5021	321	458	
671 Rohisen, Spiegeleisen, Ferrolegierungen und dgl.	1000 \$	SEP 15472	13461	1138	1337	3394	3120	493	282	4520	5575	5927	3147
	OCT 15443		1173	1514	3825		397	197	5439	6646	4609	3676	
1000 Tonnen	SEP 195	183	10	16	47	48	4	3	51	67	83	49	
	OCT 180		13	21	48		2	2	47	89	70	61	
672 Stahlrohblöcke und Stahlhalbzug	1000 \$	SEP 23630	27065	7481	8624	1173	1957	1042	229	4943	7173	8991	9082
	OCT 21530		7038	8156	1519		1061	619	5005	10797	6907	7066	
1000 Tonnen	SEP 245	279	79	87	12	22	10	2	46	67	98	101	
	OCT 223		76	85	17		11	6	47	104	72	76	
673 Stabstahl und Profile aus Stahl, einschl. Spundwandstahl	1000 \$	SEP 38335	41146	9456	10923	2690	2940	9575	8855	11390	11625	5224	6803
	OCT 40536		9724	10722	3410		10042	10086	11835	13397	5525	6967	
1000 Tonnen	SEP 309	340	78	87	19	20	81	79	98	106	33	48	
	OCT 331		82	86	25		86	90	103	121	35	58	
674 Breittfachstahl und Bleche	1000 \$	SEP 44954	54763	11346	11194	1952	2177	6112	5397	16948	20887	8596	15108
	OCT 44808		9555	11673	2217		5939	5568	17353	23859	9744	17548	
1000 Tonnen	SEP 279	356	77	73	12	13	38	36	101	134	51	100	
	OCT 283		65	78	14		36	35	109	152	59	117	
675 Bandstahl	1000 \$	SEP 9259	9017	2121	2513	561	339	1975	1575	2960	2672	1642	1918
	OCT 8933		2263	2761	520		1589	2019	2559	3240	2002	1850	
Tonnen	SEP 64979	64086	15670	17381	2741	1697	13396	11551	22536	20577	10636	12880	
	OCT 61404		17072	19660	2698		9864	15764	19098	23307	12672	12727	
676 Schienen u. and. Eisenbahnoberbaumaterial aus Stahl	1000 \$	SEP 1727	1399	130	73	28	102	429	179	52	38	1088	1007
	OCT 1982		226	72	54		272	147	45	55	1385	763	
Tonnen	SEP 19881	21426	744	760	204	2195	3596	1420	569	147	14768	16904	
	OCT 24151		2690	451	196		2490	1279	436	694	18339	11246	
677 Stahldraht, ausgen. Walzdraht	1000 \$	SEP 2864	3065	706	812	167	149	959	937	731	826	301	341
	OCT 3090		736	798	188		1012	972	896	938	258	483	
Tonnen	SEP 10466	11492	3017	3295	430	441	3896	3974	2163	2720	960	1062	
	OCT 11264		3184	3317	555		4043	4394	2619	3422	863	1810	
678 Rohre und Verbindungsstücke aus Eisen oder Stahl	1000 \$	SEP 10479	13277	1836	2427	1134	1195	3462	4192	2839	3080	1208	2383
	OCT 11172		2128	2336	1119		3513	3508	2730	3085	1682	3128	
Tonnen	SEP 34807	51952	6209	8317	3111	3298	13725	22184	8044	11596	3718	6557	
	OCT 37927		7717	7852	3186		14657	16019	7615	11680	4752	6676	
679 Guss- und Schmiedestücke, roh	1000 \$	SEP 689	533	11	18	88	46	184	178	156	134	250	157
	OCT 808		20	16	67		230	187	194	152	297	147	
Tonnen	SEP 1873	1590	31	47	257	159	696	683	463	385	426	316	
	OCT 2222		43	42	189		837	845	486	459	667	298	
681 Silber, Platin und Platinbeimetallo	1000 \$	SEP 7561	10744	1528	3104	589	525	862	529	3510	4714	1072	1872
	OCT 10118		1246	4113	399		804	533	6079	8075	1590	1966	
682 Kupfer	1000 \$	SEP 69985	63277	12229	10989	20534	14700	4895	3665	24380	22929	7947	10994
	OCT 66254		10576	10332	17632		5038	4407	24970	22053	8038	12433	
Tonnen	SEP 108431	97752	18192	16195	33293	23741	6542	4885	37849	35849	12555	17082	
	OCT 102418		15736	15307	28222		6785	5986	38954	34165	12721	17770	
683 Nickel	1000 \$	SEP 5304	7032	768	1061	431	395	377	337	2799	4279	929	960
	OCT 5098		534	1018	359		434	239	2593	4176	1178	939	
Tonnen	SEP 2654	3661	344	506	187	181	170	146	1527	2388	426	440	
	OCT 2458		204	442	162		179	113	1379	2362	534	430	

a) Ab März 1961: neuer Umrechnungs-Kurs zum Dollar für die Niederlande und Deutschland (BR) - siehe am Ende dieses Heftes.

export

Waren - Produits	Monat Mots	EWG - CEE		France		Belg. - Lux.		Nederland a)		Deutschland (BR) a)		Italia		
		1961	1962	1961	1962	1961	1962	1961	1962	1961	1962	1961	1962	
663 Articles minéraux, n.d.a.	1000 \$	SEP	6975	7535	778	887	567	703	815	818	4150	4297	665	830
		OCT	7605		999	1200	615		858	891	4248	4180	885	1013
	Tonnes	SEP	66653	80402	4633	5946	7638	8973	24456	34434	21053	19935	8873	11114
		OCT	67677		4681	7049	6199		26498	37990	20865	17831	9434	13245
664 Verre	1000 \$	SEP	16747	17142	3213	3093	8348	8326	1357	1554	3546	3872	283	297
		OCT	17296		3397	4061	8354		1738	1752	3587	4589	220	386
	Tonnes	SEP	67375	69986	11428	12618	36525	36579	4690	4399	13393	15354	1339	1036
		OCT	67642		12682	15558	35359		5280	4820	13649	16896	672	1381
665 Verrerie	1000 \$	SEP	9179	10019	2467	2671	1298	1514	245	253	3849	3775	1320	1806
		OCT	10057		2695	3499	1296		265	294	4214	4521	1587	2008
	Tonnes	SEP	25683	25292	9527	8767	4943	4967	879	804	7928	8216	2406	2538
		OCT	25862		8500	10971	4748		745	588	9219	9807	2650	3635
666 Poterie	1000 \$	SEP	5526	5630	537	432	127	169	345	375	3693	3802	822	852
		OCT	6022		741	866	155		415	418	3694	3905	1017	1143
	Tonnes	SEP	5032	5098	785	605	175	255	412	416	2949	2973	711	849
		OCT	5310		840	895	248		415	404	2920	3061	887	1011
667 Pierres précieuses et semi-précieuses	1000 \$	SEP	20068	20568	769	478	13696	15678	2656	1238	2832	3117	115	57
		OCT	22864		1056	816	16617		2276	1380	2847	2675	68	31
671 Fonte, spiegel, ferro-alliages, etc.	1000 \$	SEP	10636	9214	4623	2908	669	652	1028	662	4233	4899	83	93
		OCT	11809		4381	5636	606		712	882	5901	4826	209	129
	1000 Tonnes	SEP	132	134	48	31	5	9	16	11	63	83		
		OCT	144		40	56	6		11	16	86	80	1	1
672 Lingots et formes primaires	1000 \$	SEP	29688	18695	2656	2524	9336	4825	2680	1958	13358	8606	1658	1182
		OCT	25243		2430	1870	7124		2097	1687	12353	8151	1239	871
	1000 Tonnes	SEP	325	205	30	27	105	56	22	14	154	97	14	11
		OCT	279		26	18	83		18	16	143	93	9	8
673 Barres et profilés (palplanches comprises) en fer et en acier	1000 \$	SEP	84272	71840	18859	14076	31516	30128	1561	1240	30591	25516	1745	880
		OCT	88874		20346	18151	32844		1040	1278	32460	24662	2184	858
	1000 Tonnes	SEP	739	666	175	137	297	307	11	9	241	205	15	8
		OCT	799		190	178	314		8	10	268	205	19	7
674 Larges plats et tôles	1000 \$	SEP	85599	80191	24353	23098	22634	22364	7866	6732	27111	23959	3635	4038
		OCT	81558		25991	26468	20184		7085	10788	24739	23359	3559	3478
	1000 Tonnes	SEP	556	533	148	138	151	156	54	46	182	171	21	22
		OCT	534		158	158	135		49	76	173	165	19	18
675 Feuillards	1000 \$	SEP	16645	14380	2550	1970	5856	6318	826	496	7244	5260	169	336
		OCT	15536		2331	2659	6031		744	586	5927	6270	503	406
	Tonnes	SEP	116889	109356	19863	14957	51220	57513	5489	3655	39271	30810	1046	2421
		OCT	109879		16269	19405	53230		5445	4412	30451	36848	4484	3207
676 Rails et autre matériel de voies ferrées	1000 \$	SEP	3852	4581	1194	1760	977	1218	42	13	1369	1475	270	115
		OCT	5672		2040	2575	931		19	4	2448	1802	234	77
	Tonnes	SEP	35806	41049	11023	15668	9992	12869	257	71	12571	11863	1963	578
		OCT	51977		17590	19635	7325		118	29	25395	19901	1349	339
677 Fils de fer ou d'acier	1000 \$	SEP	10375	6915	1699	946	3788	4014	252	222	4411	3528	225	205
		OCT	11438		1743	1336	4447		333	303	4563	3690	352	106
	Tonnes	SEP	53877	43788	11572	6019	21080	22612	1416	1382	18511	13342	1298	433
		OCT	58455		11447	8163	24370		1929	2010	19122	13755	1587	314
678 Tubes, tuyaux et accessoires	1000 \$	SEP	46318	44492	8141	8257	2738	2795	1747	2610	29723	22245	3969	8585
		OCT	46188		11793	12108	2963		1845	4199	24908	22412	4679	4471
	Tonnes	SEP	187808	200669	38578	40328	14674	14215	7121	13520	111686	92710	15749	39896
		OCT	198224		54826	57936	16110		7683	24168	101682	87980	17923	19788
679 Moulages et pièces de forge en fer ou en acier	1000 \$	SEP	1514	1351	150	75	416	488	30	44	659	591	259	153
		OCT	1410		105	93	392		52	35	604	570	257	157
	Tonnes	SEP	4942	3802	659	371	1097	1316	84	156	1987	1632	1115	327
		OCT	4735		435	239	1182		160	112	2086	1775	872	271
681 Argent et métaux de la famille du platine	1000 \$	SEP	4053	4188	286	453	522	930	370	221	2777	2576	98	8
		OCT	3470		395	520	302		473	185	2242	2170	58	155
682 Cuivre	1000 \$	SEP	26039	34140	1522	1801	13382	15547	831	786	9487	15584	817	422
		OCT	28835		2620	2257	14968		822	923	9259	11890	1166	734
	Tonnes	SEP	35451	48237	1907	2439	20048	23343	1112	1173	11447	20814	937	468
		OCT	38511		3045	3083	22234		1155	1350	10716	15016	1361	738
683 Nickel	1000 \$	SEP	1676	1641	682	762	21	2	104	100	781	685	88	92
		OCT	2521		734	811	2		126	67	1527	839	132	66
	Tonnes	SEP	742	768	352	419	20	2	12	26	288	251	70	70
		OCT	1262		366	425	2		18	18	778	314	98	58

a) A partir de mars 1961, nouveau taux de change pour les Pays-Bas et l'Allemagne (RF): voir en fin de volume.

import

Waren-Produkte	Monat Mois	EWG-CEE		France		Belg. - Lux.		Niederland a)		Deutschland (BR) a)		Italia		
		1961	1962	1961	1962	1961	1962	1961	1962	1961	1962	1961	1962	
684 Aluminium	1000 \$	SEP	14201	17466	2618	3192	3626	3757	1881	2118	4648	5372	1428	3027
		OCT	16401		2218	3533	3377		2615	1725	6678	7975	1513	2365
	Tonnen	SEP	24850	31050	5095	5671	6742	6914	2478	2950	8295	9816	2240	5699
		OCT	28959		4162	6456	6091		3735	2134	12427	14561	2544	3965
685 Blei	1000 \$	SEP	4126	3795	1046	744	311	233	824	447	1347	1763	598	608
		OCT	3685		1494	1201	289		533	792	839	1390	530	771
	Tonnen	SEP	22155	23539	5650	4619	1708	1467	4461	3009	7102	10772	3234	3672
		OCT	19678		8017	7599	1557		2698	5292	4562	8580	2844	4921
686 Zink	1000 \$	SEP	3881	3505	681	170	132	457	482	326	2330	1958	256	594
		OCT	5439		609	280	316		443	345	3840	2778	231	330
	Tonnen	SEP	16511	16976	2945	761	554	2375	1832	1461	10129	9469	1051	2910
		OCT	24298		2703	1381	1475		1862	1631	17345	13475	913	1716
687 Zinn	1000 \$	SEP	7487	8521	1947	2391	101	450	934	819	3063	3881	1442	1180
		OCT	7608		2417	2031	291		1234	876	2647	2900	1019	979
	Tonnen	SEP	2918	3602	705	982	40	194	376	348	1218	1548	579	530
		OCT	2933		882	836	118		502	370	1033	1239	398	459
688 Uran und Thorium	1000 \$	SEP	43	28								28	43	
		OCT												
689 And. unedle NE-Metalle für die Metall- Industrie	1000 \$	SEP	5351	5405	738	907	1906	1980	399	277	2074	1938	234	303
		OCT	6863		808	1142	3613		234	227	1998	2331	210	353
	Tonnen	SEP	3524	3362	405	362	569	720	112	59	2382	2187	56	34
		OCT	3773		325	541	1046		139	85	2179	2835	84	76
691 Metallkonstruktionen und Teile davon	1000 \$	SEP	3861	4397	897	825	534	758	871	1066	1405	1493	154	255
		OCT	3549		828	1247	508		770	1248	1317	1356	126	549
	Tonnen	SEP	10127	13330	2393	2426	1172	2090	2611	3752	3820	4511	131	551
		OCT	11245		2484	3768	1193		2341	4238	4860	3831	367	1081
692 Sammelbehälter, Fässer und Druckbe- hälter aus Metall	1000 \$	SEP	2110	2348	480	556	317	354	620	657	619	551	74	230
		OCT	2158		370	647	290		600	556	739	621	159	220
	Tonnen	SEP	5161	4867	1235	1429	1173	801	1273	1114	1292	1150	188	373
		OCT	5019		1159	1571	807		1184	930	1474	1394	395	371
693 Kabel, Stacheldraht, Gitter u. dgl. aus Metall	1000 \$	SEP	1799	2055	338	400	151	212	670	757	289	346	351	340
		OCT	2027		416	479	189		786	810	315	349	321	416
	Tonnen	SEP	3981	4776	876	893	165	281	1917	2335	410	702	613	565
		OCT	4471		933	1070	198		2193	2265	525	822	622	921
694 Nägels und Schrauben	1000 \$	SEP	3474	3660	700	958	577	696	1139	1071	740	618	318	317
		OCT	3924		891	1093	665		1151	1022	857	662	360	506
	Tonnen	SEP	3973	4103	939	1508	552	615	1691	1383	572	393	219	204
		OCT	4498		1191	1623	688		1614	1414	723	459	282	379
695 Werkzeuge aus unedlen Metallen	1000 \$	SEP	8869	10195	2131	2071	1199	1221	1488	1503	2046	2082	2005	3318
		OCT	8835		1957	2165	1322		1682	1830	2094	2494	1780	2264
696 Schneidwaren und Bestecke	1000 \$	SEP	1984	2615	196	277	450	383	432	308	326	771	580	876
		OCT	2294		233	380	566		441	568	583	835	471	609
697 Metallwaren, vorwiegend für den Hausgebrauch	1000 \$	SEP	4725	5734	1133	1575	1261	1581	894	1059	882	813	555	706
		OCT	5698		1407	2269	1583		1068	1177	994	1162	646	638
698 Andere Waren aus unedlen Metallen, a.n.g.	1000 \$	SEP	10681	12595	1689	2472	1951	2003	3321	3447	2079	2597	1641	2076
		OCT	12114		2007	2535	2379		3807	3665	2375	3132	1546	2626
711 Dampfessel u. Kraftmasch. ausgen. elektr.	1000 \$	SEP	29140	42855	5821	9518	5191	7381	6191	4563	6296	13540	5641	7853
		OCT	28172		6064	7880	4693		6332	6006	6884	8845	4199	8155
712 Schlepper, Maschinen und App. für die Landwirtschaft	1000 \$	SEP	15778	15346	6793	7234	1842	1577	3237	1579	3217	2697	689	2259
		OCT	15838		7658	6957	1740		2243	1974	3711	4078	484	1928
714 Büromaschinen	1000 \$	SEP	22249	27612	5451	9517	1706	1952	2988	3170	7577	9961	4527	3012
		OCT	27311		7277	10484	2827		3246	3179	10463	8553	3498	3877
715 Metallbearbeitungsmaschinen	1000 \$	SEP	33156	30028	8288	8924	2482	2997	2601	2422	8247	6484	11538	9201
		OCT	36664		8668	9674	4021		3404	2407	12153	8604	8418	11975
717 Maschinen für die Textil- und Leder- Industrie	1000 \$	SEP	23493	23953	6188	6159	2984	2894	3875	2933	5693	6273	4753	5694
		OCT	27233		5973	7945	3946		4206	3408	8103	7267	5005	6617
718 Maschinen für besonders genannte Industrien	1000 \$	SEP	22694	31985	5131	7513	3156	3209	5277	4598	4723	8776	4407	7889
		OCT	25372		5717	8473	3225		4362	4161	7096	8858	4972	5748
719 Maschinen und Apparate, a.n.g.	1000 \$	SEP	83484	95056	19561	25759	10401	12754	17975	17257	17366	19075	18181	20211
		OCT	88514		20123	24689	11818		18456	19012	21316	23206	16801	21273
722 Elektrische Maschinen und Schaltgeräte	1000 \$	SEP	23998	27764	3473	4690	3990	4001	7007	6516	4728	5310	4800	7247
		OCT	26077		4053	4733	4565		8029	7437	5528	5761	3902	6306
723 Drähte, Kabel, Isolatoren usw. für die Elektr.	1000 \$	SEP	4695	5251	581	785	966	671	1676	1208	1117	1866	355	721
		OCT	5329		692	943	1026		1684	1298	1429	2444	498	542
724 Apparate für Telegr., Teleph., Ferns., Radar usw.	1000 \$	SEP	23942	22412	1842	3582	2607	2747	10247	9708	6335	2338	2911	4037
		OCT	20962		2065	4023	3008		11072	11024	2287	7275	2530	5606

a) Ab März 1961: neuer Umrechnungs-Kurs zum Dollar für die Niederlande und Deutschland (BR) - siehe am Ende dieses Heftes.

export

Waren - Produits	Monat Mois	EWG - CEE		France		Belg. - Lux.		Nederland a)		Deutschland (BR) a)		Italia		
		1961	1962	1961	1962	1961	1962	1961	1962	1961	1962	1961	1962	
684 Aluminium	1000 \$	SEP	16131	15485	7517	5491	3219	3850	1180	1204	3810	4385	405	555
		OCT	15592		6552	6657	3400		1168	1290	3982	4734	490	486
Tonnes	SEP	24581	21623	14315	9893	4782	5654	1088	950	3901	4566	495	560	
	OCT	22597		11879	11401	5034		1294	1067	3833	5043	557	551	
685 Plomb	1000 \$	SEP	1886	1462	98	26	940	888	218	193	629	354	1	1
		OCT	2150		116	226	968		313	226	746	517	7	12
Tonnes	SEP	9387	8649	374	79	4953	5749	1041	1058	3018	1762	1	1	
	OCT	10340		451	1102	4993		1364	1110	3518	2077	14	17	
686 Zinc	1000 \$	SEP	5375	3769	107	221	4262	2661	306	118	637	756	63	13
		OCT	4343		128	228	3245		277	419	563	525	130	15
Tonnes	SEP	22906	17131	325	957	18411	12247	1333	553	2568	3363	269	11	
	OCT	18453		390	975	13997		1276	2160	2254	2396	536	49	
687 Etain	1000 \$	SEP	4386	2329	49	27	418	1132	2019	805	1880	360	20	5
		OCT	3579		83	24	780		2389	640	321	211	6	17
Tonnes	SEP	1814	1033	37	17	172	485	780	353	818	176	7	2	
	OCT	1440		54	16	309		932	293	143	84	2	45	
688 Uranium et thorium	1000 \$	SEP	11	307	8		3	152			155			
	OCT	4				4					153			
689 Métaux non ferreux pour la métallurgie	1000 \$	SEP	3701	3867	294	234	1815	2127	303	348	1025	904	264	254
		OCT	4639		184	330	3050		433	439	721	754	251	253
Tonnes	SEP	1581	1657	110	54	662	768	29	27	367	398	413	410	
	OCT	1639		53	63	1000		34	49	228	192	344	401	
691 Éléments et constructions	1000 \$	SEP	10812	10356	2244	1880	930	1270	515	635	4933	4743	2190	1828
		OCT	12468		2651	2964	1570		513	534	5187	4971	2547	1578
Tonnes	SEP	28553	27583	6061	4392	2694	4300	1277	1336	11844	10787	6677	6768	
	OCT	36993		6780	7101	6847		1291	1188	11929	12064	10146	6008	
692 Réceptifs métalliques	1000 \$	SEP	6110	5989	1569	1323	739	557	574	545	2113	2639	1115	925
		OCT	6400		2027	1588	738		482	587	2248	2473	905	1353
Tonnes	SEP	12828	11834	4658	3980	1759	1292	1266	1197	2768	3578	2377	1787	
	OCT	12530		4666	3890	1743		1015	1159	3076	3261	2030	2821	
693 Câbles en fils et produits, grillages	1000 \$	SEP	8942	8414	1295	1373	3553	3308	593	546	3114	2738	387	449
		OCT	9075		1621	2538	3389		632	920	3005	2839	428	498
Tonnes	SEP	30889	29176	3859	4365	16641	16196	2270	2059	7170	5497	949	1059	
	OCT	30126		4199	6812	15846		2453	2947	6527	5713	1101	1179	
694 Clous, boulons similaires	1000 \$	SEP	7620	6709	1114	835	1639	1501	813	715	3260	3182	794	476
		OCT	8061		1311	1462	1511		861	848	3582	3432	796	515
Tonnes	SEP	22360	19155	2319	1779	7640	7568	3115	3136	5532	5045	3754	1627	
	OCT	22808		2966	2900	7380		3448	3508	5770	4816	3244	1599	
695 Outils à main et pour machines	1000 \$	SEP	14373	13747	1870	1667	581	703	634	754	10715	9864	573	759
		OCT	16380		2206	2282	775		700	873	11679	11997	1020	1286
696 Coutellerie	1000 \$	SEP	5326	5371	683	736	44	37	344	549	3749	3516	506	533
		OCT	6141		884	966	48		443	460	4175	4364	591	629
697 Articles de ménage	1000 \$	SEP	9191	9637	2090	1689	1140	1381	1170	1353	3363	4001	1428	1213
		OCT	10276		2245	2316	1333		1406	1515	3742	4244	1550	1640
698 Articles manufacturés en métal, n.d.a.	1000 \$	SEP	22653	22516	3119	2741	1836	1757	2677	2036	12907	13308	2114	2674
		OCT	23984		3369	4184	1995		1834	2150	14002	15085	2784	2904
711 Machines génératrices non électriques	1000 \$	SEP	39943	42665	6623	7028	3076	3283	3222	3377	23535	24301	3487	4676
		OCT	43828		7971	7894	3182		3191	4525	23027	25119	6457	7439
712 Machines et appareils agricoles	1000 \$	SEP	15823	16666	1963	3031	1488	1804	934	1067	11254	8656	184	2108
		OCT	16929		3208	3982	1448		817	1045	11249	10003	207	3659
714 Machines de bureau	1000 \$	SEP	29172	34187	6076	7178	357	248	3051	3453	13008	13731	6680	9577
		OCT	36766		6847	9337	403		3286	4169	14152	14931	12078	10751
715 Machines pour le travail des métaux	1000 \$	SEP	47484	53974	5287	4194	2374	2537	766	1062	34285	40985	4772	5196
		OCT	53334		6282	5905	2423		942	1007	38293	36643	5394	4490
717 Machines pour l'industrie textile	1000 \$	SEP	44313	41977	4233	3931	3147	3811	1333	1373	27648	27036	7952	5826
		OCT	47644		4002	5511	3053		1282	1139	29764	30211	9543	6327
718 Machines pour industries spécialisées, n.d.a.	1000 \$	SEP	49102	52405	4157	5154	1782	2244	2885	2649	36325	37944	3953	4414
		OCT	49242		5416	7810	2047		3434	3236	33629	35107	4716	4721
719 Machines et appareils, n.d.a.	1000 \$	SEP	145067	157583	16581	20329	8089	10441	8355	11410	96851	98494	15191	16909
		OCT	153355		21786	29648	9317		8111	12711	94755	108797	19386	19964
722 Génératrices électriques, app. connexion	1000 \$	SEP	42385	44198	6710	7136	3104	3241	2856	3681	26583	25670	3132	4470
		OCT	46439		9059	11191	3252		3593	3965	26017	27870	4518	4656
723 Équipement pour distribution d'électricité	1000 \$	SEP	9679	14890	2377	1846	1094	1065	1047	2291	4319	8453	842	1235
		OCT	11259		3140	3395	1193		1058	2513	5059	5225	809	1413
724 Appareils de télécommunications	1000 \$	SEP	44356	43628	3773	3500	4490	5905	10971	11559	23601	21258	1321	1406
		OCT	54256		5484	6507	5039		12593	13864	26109	26741	5031	2414

a) A partir de mars 1961, nouveau taux de change pour les Pays-Bas et l'Allemagne (RF) : voir en fin de volume.

import

Waren - Products	Monat Mois	EWG - CEE		France		Belg. - Lux.		Nederland a)		Deutschland (BR) a)		Italia			
		1961	1962	1961	1962	1961	1962	1961	1962	1961	1962	1961	1962		
725 Elektrische Haushaltsgeräte	1000 \$	SEP	8327	10682	992	2743	1829	1707	2318	2993	2081	1995	1107	1244	
		OCT	10319		1856	2485	1814		2736	3761	2849	2630	1064	1422	
726 Apparate für Elektromed. und Bestrahl.	1000 \$	SEP	1167	1375	213	372	210	162	205	353	291	245	248	243	
		OCT	1482		324	443	188		295	292	411	290	264	324	
729 Elektrische Maschinen und Apparate, a.n.g.	1000 \$	SEP	39571	41332	7029	10046	4674	5486	13384	11153	7394	7500	7090	7147	
		OCT	41209		8322	10084	4978		12635	14283	9271	9443	6003	8941	
731 Schienenfahrzeuge	1000 \$	SEP	2940	2441	246	416	743	378	1242	494	573	875	136	278	
		OCT	3317		131	371	551		1725	627	651	920	259	243	
732 Kraftfahrzeuge	1000 \$	SEP	67126	89163	10697	16477	21247	26801	15761	17256	12022	15653	7399	12976	
		OCT	72317		12586	17372	23527		17280	19530	12498	24239	6426	14042	
	Tonnen	SEP	59044	76280	8601	13286	18549	22902	14624	16426	10434	12801	6836	10865	
		OCT	62485		10031	13306	19706		16023	18220	10835	19608	5890	12115	
733 Strassenfahrzeuge ohne Kraftantrieb	1000 \$	SEP	2169	2522	131	206	549	525	832	843	566	828	91	120	
		OCT	2343		183	232	542		933	987	617	1043	68	193	
734 Luftfahrzeuge	1000 \$	SEP	13497	20538	2263	1445	2201	1582	2269	4668	5109	4289	1655	8554	
		OCT	17976		2505	2429	2968		3420	5494	4371	3596	4712	4028	
735 Wasserfahrzeuge	1000 \$	SEP	3826	9514	784	975	890	181	626	6597	829	1079	697	682	
		OCT	4666		814	2504	303		755	9903	1866	733	928	946	
812 Sanitäre und hygienische Artikel	1000 \$	SEP	5004	5919	820	1052	949	912	903	876	1568	2097	764	982	
		OCT	5746		940	1226	1111		1113	1046	1723	2483	859	1222	
821 Möbel	1000 \$	SEP	6370	7918	1290	2255	1550	1561	1449	1464	1655	2153	426	485	
		OCT	7145		1642	2853	1731		1381	1861	2016	2655	375	1678	
831 Reiseartikel, Taschenwaren u. dgl.	1000 \$	SEP	1281	1635	146	227	348	327	379	375	319	611	89	95	
		OCT	1991		189	262	422		451	439	845	838	84	96	
841 Bekleidung	1000 \$	SEP	40156	43674	2784	4323	5581	5389	11450	11542	18737	20629	1604	1791	
		OCT	40493		3171	5033	5381		10429	11915	19677	24092	1835	2268	
842 Pelzwaren, ausgen. Kopfbedeckungen	1000 \$	SEP	351	518	6	10	40	74	64	121	222	291	19	22	
		OCT	417		15	5	51		91	101	240	381	20	25	
851 Schuhe	1000 \$	SEP	8245	10470	887	1211	1846	2114	1358	1611	4034	5399	120	135	
		OCT	8094		720	872	1584		1404	1780	4294	6028	92	107	
861 Feinmechanische und optische Erzeugnisse	1000 \$	SEP	17051	20806	4058	5661	2262	3358	3399	3280	3730	4450	3602	4057	
		OCT	18041		4242	6109	2522		3305	3526	4540	5292	3432	5558	
862 Photochemische Erzeugnisse	1000 \$	SEP	4680	5046	910	1009	408	416	615	896	1601	1558	1146	1167	
		OCT	4668		759	997	415		716	772	1953	2595	821	1167	
863 Kinofilme, belichtet und entwickelt	1000 \$	SEP	1190	1210	348	429	245	230	54	47	385	345	158	159	
		OCT	943		257	360	188		79	70	231	331	188	191	
864 Uhren	1000 \$	SEP	6180	6641	837	1232	716	723	647	565	2436	2405	1544	1716	
		OCT	7083		1087	1453	737		622	633	3019	3477	1618	2152	
891 Musikinstrumente, Plattensp. u. Schallplatten	1000 \$	SEP	9647	8950	704	1286	1380	1253	5759	4285	1076	1375	728	751	
		OCT	9220		730	1683	1311		4716	4747	1751	2310	712	874	
892 Druckererzeugnisse	1000 \$	SEP	11209	12864	3553	5188	2563	2719	1276	1145	2906	2761	911	1051	
		OCT	11619		3781	6661	2879		1291	1516	2797	3199	871	1217	
893 Kunststoffwaren	1000 \$	SEP	4048	4692	440	701	994	865	1249	1396	976	1106	389	624	
		OCT	4523		540	787	1056		1340	1599	1198	1329	389	656	
894 Kinderwagen, Sportartikel, Spielzeug	1000 \$	SEP	8099	8737	1042	1608	1807	1746	1723	1867	2574	2329	953	1187	
		OCT	8308		1355	2276	1736		1746	2189	2385	3506	1086	1297	
895 Bürobedarf	1000 \$	SEP	1683	2001	335	484	383	425	366	422	245	245	354	425	
		OCT	1795		282	629	427		424	464	346	352	316	445	
896 Kunstgegenstände und Antiquitäten	1000 \$	SEP	1749	2070	338	334	114	175	157	142	858	1029	282	390	
		OCT	2704		465	539	140		315	215	1569	1164	215	382	
897 Schmuck-, Gold- und Silberschmiedewaren	1000 \$	SEP	2279	5491	415	3085	327	394	168	180	1196	1694	173	138	
		OCT	3718		564	2196	404		167	189	2351	2607	232	242	
899 Bearbeitete Waren, a.n.g.	1000 \$	SEP	5010	5343	764	944	1167	1042	1102	1116	1460	1620	517	621	
		OCT	5700		934	1229	1262		1279	1356	1612	1988	613	705	
911 Postpakete, anderweitig nicht zugeordnet	1000 \$	SEP	4290	3974			203	60	4019	3914			68		
		OCT	4920				383		4474	4524			63		
931 Rückwaren u. bes. Ein- und Ausfuhr	1000 \$	SEP	50771	77925			118	85	399	479	50254	77361			
		OCT	58392				156		306	458	57930	48088			
941 Zootiere, Hunde, Katzen und Tiere, a.n.g.	1000 \$	SEP	170	279	84	96		38		81			86	64	
		OCT	191		76	99				110			115	111	
951 Kriegswaffen und Munition	1000 \$	SEP	2038	4374	1			998	1112	653	2232	72	92	314	938
		OCT	1578		1			520		725	4099	48	95	284	362
961 Nicht in Umlauf befindliche Münzen	1000 \$	SEP	70	778			18	1			18	7	34	770	
		OCT	23				1				6	36	16	601	

a) Ab März 1961: neuer Umrechnungs-Kurs zum Dollar für die Niederlande und Deutschland (BR) - siehe am Ende dieses Heftes.

export

Waren - Produits	Monat Mois	EWG - CEE		France		Belg. - Lux.		Nederland a)		Deutschland (BR) a)		Italia	
		1961	1962	1961	1962	1961	1962	1961	1962	1961	1962	1961	1962
725 Appareils électriques à usage domestique 1000 \$	SEP	17090	18824	1950	1839	503	405	3750	3196	9052	10639	1835	2745
	OCT	18021		2290	2940	635		3321	3367	9283	10982	2492	2458
726 Appareils électriques médicaux 1000 \$	SEP	3845	4604	176	145	60	93	1255	1401	2019	2792	335	173
	OCT	4425		363	317	103		1388	1451	2291	2778	280	397
729 Autres machines et appareils électriques 1000 \$	SEP	51406	54425	6241	7225	2840	2733	13747	12711	25888	28573	2690	3183
	OCT	52135		7813	9643	2364		12924	14556	25443	28703	3591	3767
731 Matériel roulant pour chemins de fer 1000 \$	SEP	12134	14253	1337	4078	1746	1327	604	199	6705	5944	1742	2705
	OCT	15998		2674	7577	2355		342	55	9491	6972	1136	982
732 Véhicules automobiles routiers 1000 \$	SEP	207723	218094	44783	44862	9211	10856	3172	3278	120523	126126	30034	32972
	OCT	206572		43106	60723	10386		3206	2925	117014	159183	32860	34979
	Tonnes	SEP	158498	163842	34868	35282	7042	8883	2389	2792	89865	91022	24334
	OCT	158793		33104	46315	8097		2487	2538	88710	117013	26395	28603
733 Autres véhicules routiers 1000 \$	SEP	6987	6733	1534	993	390	683	772	764	3346	3330	945	963
	OCT	7529		1842	1721	505		710	848	3357	3761	1115	1081
734 Aéronefs 1000 \$	SEP	17166	14062	11387	4793	649	3833	3067	2157	374	776	1689	2503
	OCT	22581		14609	13290	541		1702	3600	1126	787	4609	9007
735 Navires et bateaux 1000 \$	SEP	52337	43001	8436	10433	16247	578	10427	20908	15949	10669	1278	413
	OCT	36251		1324	10594	10234		2484	26408	16408	25452	5801	901
812 Appareils sanitaires et accessoires 1000 \$	SEP	8214	8478	1761	1541	598	589	998	1187	4318	4353	539	808
	OCT	8515		1679	2002	531		974	1261	4633	4989	698	937
821 Meubles et articles d'ameublement 1000 \$	SEP	9338	10162	2014	1500	926	1560	1609	1723	3630	3915	1159	1464
	OCT	10362		2431	2218	1019		1556	1954	3640	4559	1716	1937
831 Articles de voyage, sacs à main, etc. 1000 \$	SEP	4629	5075	1154	1446	132	154	256	361	2252	2074	835	1040
	OCT	5268		1612	1818	128		328	299	2223	2424	977	1410
841 Vêtements 1000 \$	SEP	65726	73229	14816	15605	7822	8656	6550	7220	12892	14110	23646	27638
	OCT	66402		17445	18179	7820		5514	6873	11049	13271	24574	30073
842 Vêtements de fourrure, etc. 1000 \$	SEP	952	1067	544	607	24	28	29	73	311	336	44	23
	OCT	832		550	719	48		22	44	200	232	12	13
851 Chaussures 1000 \$	SEP	18649	21101	4314	5002	1332	1163	1396	1319	2276	2636	9331	10981
	OCT	17312		4861	5992	1173		1230	1314	1534	1938	8514	10577
861 Appareils et instruments de précision 1000 \$	SEP	31005	33335	3648	3603	682	978	1970	2245	23459	24577	1246	1932
	OCT	32810		4497	5601	505		1950	2337	23750	27694	2108	2770
862 Fournitures photocopieuses 1000 \$	SEP	11941	12643	1647	1352	5634	6047	324	474	3365	3546	971	1224
	OCT	12289		1337	1727	5789		385	439	3547	3341	1231	1255
863 Pellicules cinéma impress. développées 1000 \$	SEP	1089	1307	459	575	49	82	16	8	260	134	305	508
	OCT	1138		518	715	51		19	30	206	181	344	347
864 Horlogerie 1000 \$	SEP	8416	8504	1313	1449	23	24	89	85	6681	6487	310	459
	OCT	8849		1537	1946	28		79	87	6675	7717	530	582
891 Instruments de musique, phonos, disques 1000 \$	SEP	15310	16138	1364	1288	1073	1405	4191	4416	7278	7532	1404	1497
	OCT	19219		1716	1846	1973		4291	5000	8764	8779	2475	1780
892 Imprimés 1000 \$	SEP	19798	21680	6284	6382	2377	2566	2611	2797	6696	7098	1830	2837
	OCT	21205		6970	7452	2747		2787	3159	6321	7175	2380	3509
893 Articles en matières plastiques, n.d.a. 1000 \$	SEP	6334	7583	1324	1207	585	986	763	841	2742	3154	920	1395
	OCT	7382		1424	1657	758		688	918	3040	3959	1472	1888
894 Voyages d'enfants, jouets, jeux 1000 \$	SEP	11783	12887	2208	2139	231	394	581	661	6444	7060	2319	2633
	OCT	12356		2698	2836	341		630	600	6233	7320	2454	2917
895 Articles de papeterie, n.d.a. 1000 \$	SEP	4128	4457	594	595	22	71	193	202	2816	2992	503	597
	OCT	4837		755	808	48		183	216	3217	3494	634	776
896 Objets d'art, de collection et d'antiquité 1000 \$	SEP	4147	4273	2309	2649	152	277	1200	525	318	608	168	214
	OCT	4631		3102	3135	232		920	423	466	1116	311	341
897 Bijouterie et orfèvrerie 1000 \$	SEP	10071	13713	1626	4700	42	366	62	38	4976	4852	3365	3757
	OCT	11749		2219	5299	76		58	65	5142	5094	4254	5302
899 Articles manufacturés, n.d.a. 1000 \$	SEP	9494	9872	1655	2100	439	403	723	710	4296	4324	2381	2335
	OCT	10933		1822	2581	627		747	793	4765	5218	2972	2933
911 Colis postaux, non classés par catégorie 1000 \$	SEP	5155	4557	3444	3122	84		1483	1435			144	
	OCT	6994		5382	3902	123		1352	1777			137	
931 Transactions spéciales 1000 \$	SEP	12415	14676				343	361	1331	1252	10741	13063	
	OCT	12913					274		1441	1412	11198	11489	
941 Animaux de zoo 1000 \$	SEP	17	183	11	6		44		129			6	4
	OCT	33		14	10				259			19	14
951 Armes à feu de guerre et munitions 1000 \$	SEP	5109	6789	74	64	3135	4521	273	376	65	107	1562	1721
	OCT	7506		54	73	4601		135	458	78	140	2638	1778
961 Monnaies non émises 1000 \$	SEP	16	155			16			52		103		
	OCT	31				31			65				

a) A partir de mars 1961, nouveau taux de change pour les Pays-Bas et l'Allemagne (RF) : voir en fin de volume.

ENTWICKLUNG DES HANDELS
der Länder, die bei der EWG einen Beitritts-
oder Assoziierungsantrag eingereicht haben

TAB. 12

Mio \$

Période Zeitraum	United Kingdom		Ireland		Norge		Sverige		Danmark	
	Welt	EWG	Monde	CEE	Welt	EWG	Monde	CEE	Welt	EWG
Import										
	G		G		G ¹⁾		G ¹⁾		G ²⁾	
1959	11 153,5	1 567,1	595,0	73,9	1 320,9	461,4	2 412,7	997,3	1 594,5	586,4
1960	12 713,9	1 853,0	633,9	82,1	1 459,3	480,1	2 899,2	1 154,0	1 799,2	692,8
1961	12 314,2	1 897,4	728,5	99,0	1 614,0	521,2	2 920,6	1 167,0	1 863,9	735,1
1962	12 577,6	1 983,9								
1960 III	3 133,8	395,5	146,1	18,2	346,0 ¹⁾	127,1	660,8	267,0	420,3	160,5
IV	3 234,4	456,7	171,8	19,5	377,2	121,1	793,5	308,7	485,6	190,4
1961 I	3 236,7	473,3	184,4	26,3	386,3	128,3	722,7	284,3	464,4	183,0
II	3 124,4	437,2	188,7	23,8	456,6	144,3	724,0	291,1	439,0	173,7
III	2 922,3	466,2	174,6	23,4	382,4	122,7	685,0	283,4	440,4	178,1
IV	3 030,8	520,7	180,4	25,4	389,9	125,1	803,6	313,7	520,1	200,3
1962 I	3 150,4	490,5	188,4	35,6	419,2	125,3	788,1 ¹⁾	311,2	508,7	195,2
II	3 165,5	515,5	188,9	30,7	411,6	128,1	733,6	303,0	509,1	191,0
III	3 116,1	484,3	180,7	27,1	379,3	124,4	707,7	294,7	553,0	206,6
IV	3 203,0	501,0								
1961 A	995,3	157,2	54,5	7,5	130,7	43,2	223,0	93,6	145,0	55,9
S	953,5	149,7	61,3	7,7	122,7	32,9	262,0	106,5	148,9	59,7
O	1 051,4	161,5	62,5	8,0	127,3	40,2	264,0	104,1	176,2	70,5
N	1 033,3	178,9	62,8	9,9	144,3	46,3	284,9	111,2	180,3	65,4
D	946,1	180,3	55,5	7,6	118,3	38,6	254,7	98,4	163,6	64,4
1962 J	1 126,3	167,3	61,4	11,2	144,8	42,2	273,4	105,9	171,5	66,2
F	932,4	150,9	60,0	12,1	124,5	35,7	235,7	95,0	164,1	60,2
M	1 091,1	172,3	67,0	12,3	149,8	47,4	279,7	110,4	173,0	68,7
A	977,5	152,5	61,4	10,3	122,0	37,5	230,1	94,4	173,3	66,8
M	1 152,3	177,4	66,0	10,4	153,7	49,9	265,0	107,4	172,4	68,0
J	1 035,7	185,6	61,5	10,0	136,5	40,5	238,5	101,2	163,4	56,2
1962 J	1 084,2	165,1	64,9	8,1	117,8	40,1	222,1	90,5	220,9	83,0
A	1 070,3	164,2	56,3	10,1	121,7	38,5	238,0	100,9	164,0	58,6
S	961,6	155,0	59,5	8,9	139,8	45,8	247,6	103,3	168,1	65,0
O	1 155,8	186,4	70,8	10,3	158,8	56,2	306,9	125,6	190,7	76,6
N	1 076,2	164,7							177,0	64,0
D	971,0	149,9								
export										
	G		G		G ¹⁾		G ¹⁾		G ²⁾	
1959	9 690,9	1 421,8	363,3	21,0	809,3	210,4	2 207,3	682,9	1 374,6	435,8
1960	10 348,7	1 587,9	426,7	27,7	879,2	225,9	2 564,3	811,0	1 470,8	434,0
1961	10 754,4	1 865,5	502,5	34,0	929,5	230,6	2 737,6	902,9	1 513,8	440,1
1962	11 058,6	2 188,1								
1960 III	2 394,6	364,4	115,8	8,6	204,3	54,0	622,8	201,7	358,0	106,9
IV	2 642,6	410,1	119,3	7,1	233,5	57,2	717,3	224,8	400,9	113,2
1961 I	2 734,2	454,5	119,4	8,0	227,6	59,5	632,0	202,7	361,8	106,2
II	2 727,5	468,9	117,6	9,3	229,0	54,6	655,8	230,1	355,5	103,7
III	2 560,7	394,7	136,2	8,5	235,9	57,2	675,3	219,1	371,7	110,4
IV	2 732,0	547,4	129,3	8,2	238,1	59,4	739,0	244,3	424,8	119,8
1962 I	2 716,3	525,9	120,2	7,2	245,9	64,6	682,0	222,3	391,6	120,9
II	2 869,3	558,8	107,7	6,6	230,0	58,9	757,3	240,4	391,5	114,4
III	2 621,2	525,5	130,4	7,5	233,5	65,6	682,0	223,7	386,3	107,9
IV	2 854,2	578,1								
1961 A	892,0	142,7	43,5	2,4	85,7	19,0	219,3	72,6	122,8	36,4
S	763,8	90,8	45,6	3,1	83,0	22,4	226,1	75,3	133,0	41,5
O	929,6	218,4	47,5	3,4	84,3	20,6	250,4	80,0	139,5	40,1
N	930,2	159,3	43,8	2,4	78,6	19,4	238,2	79,9	134,8	41,7
D	872,2	169,7	38,0	2,4	75,2	19,4	250,4	84,4	150,5	38,0
1962 J	906,2	169,2	39,6	2,4	84,3	23,7	241,9	79,6	128,7	41,5
F	865,5	170,3	38,0	2,2	73,4	17,6	217,6	68,4	118,7	37,3
M	944,6	186,4	42,6	2,6	87,8	23,3	223,2	75,2	144,2	42,1
A	956,2	182,7	30,2	2,0	76,3	19,2	234,9	70,8	130,2	37,7
M	987,8	199,1	37,9	2,0	74,3	17,9	268,2	92,5	131,0	39,3
J	925,3	177,0	39,6	2,6	78,9	21,8	254,2	77,1	130,3	37,4
1962 J	952,3	197,7	44,3	2,3	76,6	21,0	226,1	70,0	130,5	38,7
A	841,6	163,6	40,3	2,7	77,8	21,4	224,3	74,5	125,5	35,5
S	827,3	164,2	45,8	2,5	79,1	23,2	231,6	79,2	130,3	33,7
O	1 011,8	202,1	45,8	2,3	96,1	25,4	274,1	89,6	158,9	38,8
N	923,3	184,2							138,4	38,9
D	919,1	191,8								

1) Ab 1959.
2) Ab 1958.

1) A partir de 1959.
2) A partir de 1958.

TAB. 12

ÉVOLUTION DU COMMERCE
des pays ayant demandé leur adhésion
ou leur association à la CEE

Mio \$

Période Zeitraum	Suisse		Österreich		Ellas ¹⁾		Türkiye	
	Monde	CEE	Welt	EWG	Monde	CEE	Welt	EWG
Import								
1959	1 923,9	1 158,7	1 144,4	653,7	566,9	214,4	442,0	156,7
1960	2 245,1	1 369,9	1 415,8	799,6	702,0	236,1	467,6	166,3
1961	2 714,3	1 694,8	1 484,7	883,8	714,0	272,2	509,4	165,7
1962								
1960 III	564,4	353,7	353,3	197,6	189,8	52,7	129,4	45,2
IV	614,5	380,3	386,7	222,5	183,6	71,0	106,9	36,2
1961 I	646,8	393,5	378,7	217,0	164,1	57,3	87,5	32,1
II	669,2	419,4	356,2	217,1	172,9	66,0	109,5	41,3
III	667,0	449,5	368,1	221,3	168,8	66,7	139,9	44,7
IV	731,3	432,4	381,8	228,4	207,9	82,2	172,5	47,6
1962 I	761,1	471,1	374,6	217,1	175,7	78,5	117,0	48,8
II	750,3	476,2	371,8	224,5	173,3	73,3	153,1	44,0
III	745,9	470,0	382,0	226,7	167,4	73,9	161,2	52,6
IV								
1961 A	218,5	139,2	117,7	69,4	42,7	18,9	63,0	17,7
S	224,0	146,6	120,8	70,9	64,9	23,5	33,8	12,6
O	245,2	154,8	125,5	78,0	81,6	27,6	42,3	12,9
N	247,2	152,6	127,0	77,7	78,9	37,8	47,6	17,6
D	238,9	125,0	129,3	72,7	47,4	16,8	82,6	17,1
1962 J	263,2	153,8	128,3	73,3	57,6	23,7	36,3	10,7
F	236,4	149,0	116,6	68,2	55,4	25,4	42,1	10,8
M	261,5	168,3	129,6	75,6	62,7	29,4	38,6	11,3
A	231,9	147,0	124,2	74,5	56,3	25,1	54,7	16,0
M	265,1	167,6	125,0	76,2	64,3	25,6	47,6	12,2
J	253,3	161,6	122,7	73,9	52,6	22,6	50,8	15,8
1962 J	264,2	167,4	131,8	79,8	60,6	26,6	52,7	12,3
A	244,6	150,6	125,2	73,5	49,6	25,0	48,7	21,8
S	237,1	152,0	125,0	73,4	57,2	22,3	59,8	18,5
O	265,5	173,3	144,1	87,6	62,2	27,7	62,2	17,9
N	256,9	161,5						
D								
export								
1959	1 692,6	675,4	964,2	473,3	204,2	80,6	354,5	139,2
1960	1 892,0	782,3	1 119,9	562,7	203,2	66,8	320,4	106,9
1961	2 052,9	851,2	1 202,3	595,7	223,3	68,1	347,2	128,3
1962								
1960 III	462,1	185,7	285,5	146,8	31,8	9,8	53,7	17,4
IV	547,5	231,3	296,6	146,1	84,2	33,8	108,4	42,8
1961 I	478,9	198,4	278,1	143,4	47,3	9,5	81,8	23,2
II	492,4	205,3	304,3	153,5	37,2	7,8	58,2	14,6
III	480,6	205,2	307,9	151,3	33,1	9,5	60,0	22,0
IV	601,0	242,3	312,2	147,7	105,7	41,3	147,1	68,4
1962 I	524,6	221,1	294,8	143,7	75,0	21,1	95,8	32,6
II	539,4	228,0	319,1	160,7	42,2	11,1	69,0	27,9
III	543,4	225,8	314,9	162,7	35,5	12,3	69,0	37,7
IV								
1961 A	124,8	61,8	95,2	46,8	9,0	2,4	12,7	3,8
S	179,6	74,1	107,9	51,5	14,4	5,0	33,8	14,9
O	187,8	79,4	106,6	51,9	24,0	9,9	29,5	18,3
N	192,6	80,9	101,6	49,5	40,5	17,2	58,0	26,5
D	220,6	82,0	104,0	46,3	41,2	14,2	59,6	23,8
1962 J	158,8	66,9	89,7	44,1	24,8	7,8	42,9	13,7
F	171,3	71,9	93,9	46,6	28,4	7,6	29,1	9,7
M	194,5	82,3	111,3	53,0	22,0	5,7	23,8	9,2
A	170,2	69,8	105,1	52,5	15,9	4,0	16,6	6,6
M	183,6	79,2	109,6	55,1	14,8	4,6	33,5	11,2
J	185,6	79,0	104,5	53,1	11,5	2,5	18,9	10,1
1962 J	189,0	79,0	109,0	57,5	9,2	2,3	19,0	8,1
A	160,1	64,1	97,2	50,5	10,4	3,9	17,7	5,6
S	194,3	82,7	108,7	54,7	15,9	6,1	32,3	15,2
O	210,8	90,2	112,5	59,8	22,7	10,5	47,5	24,0
N	216,4	88,0						
D								

¹⁾ Assoziiert.¹⁾ Pays associé.

ENTWICKLUNG DES HANDELS
 der Länder, die bei der EWG einen Beitritts-
 oder Assoziierungsantrag eingereicht haben

import

10 Mio \$

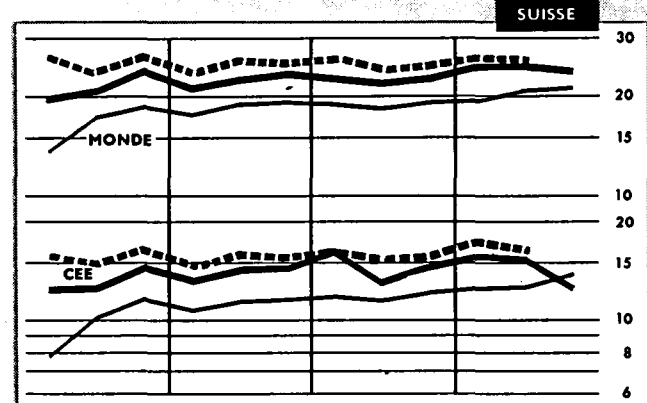
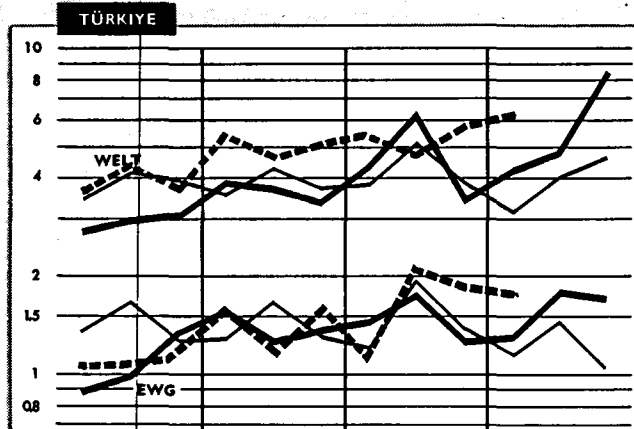
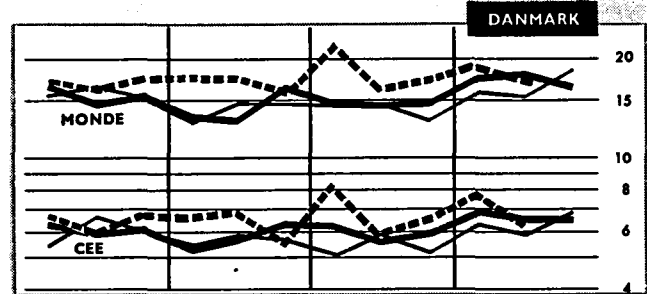
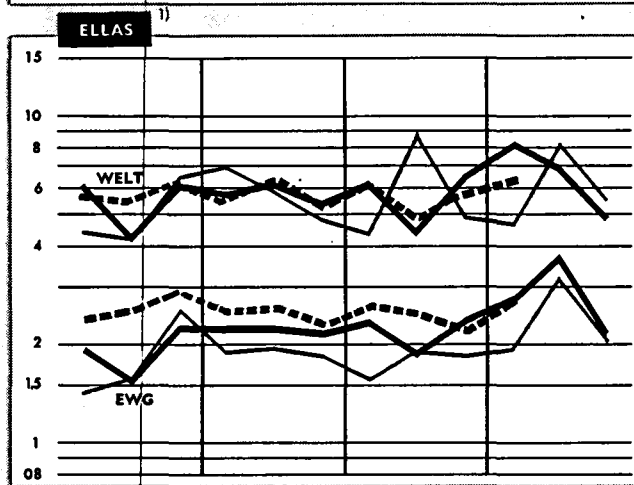
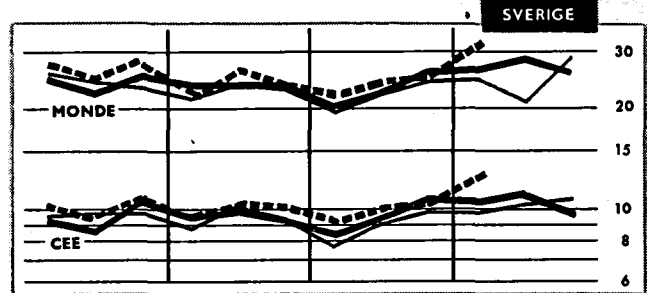
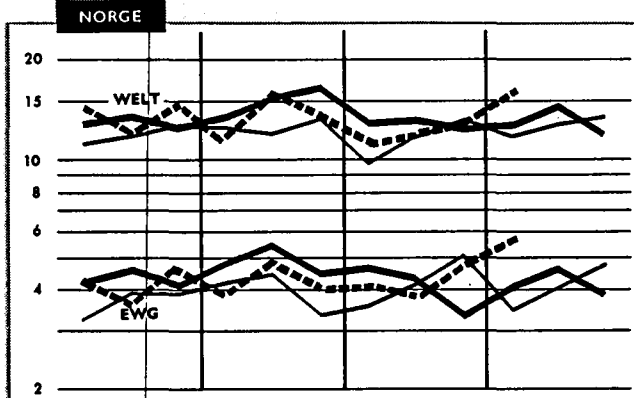
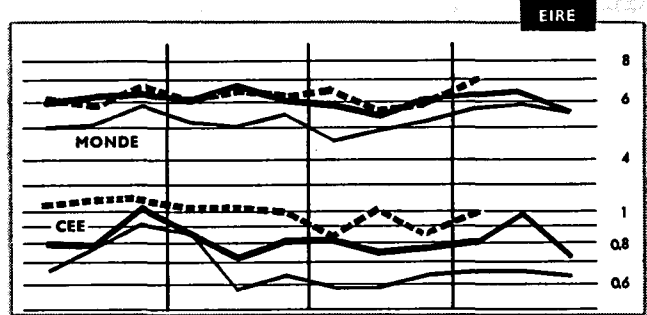
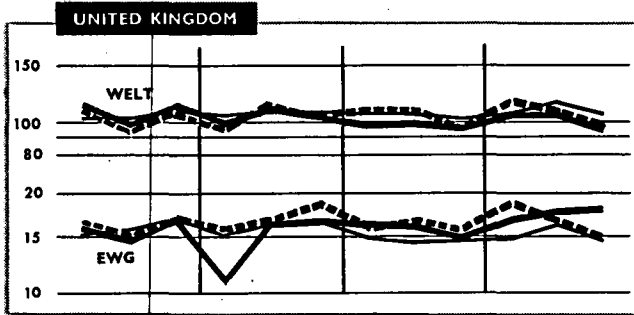

J F M A M J J A S O N D J F M A M J J A S O N D

— 1960 — 1961 - - - 1962

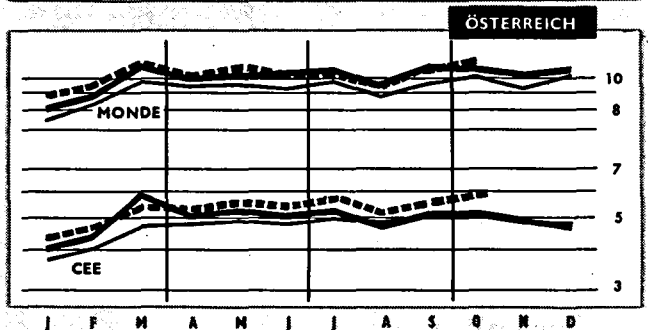
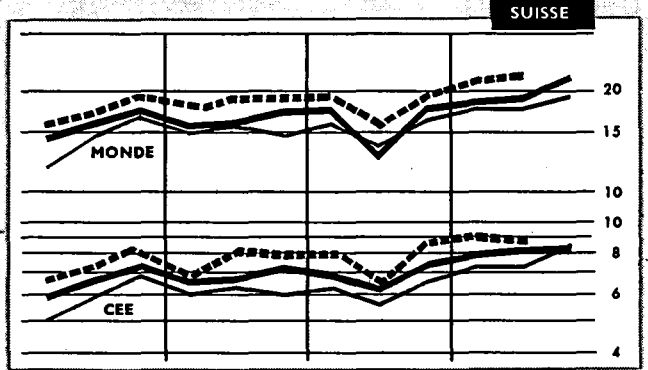
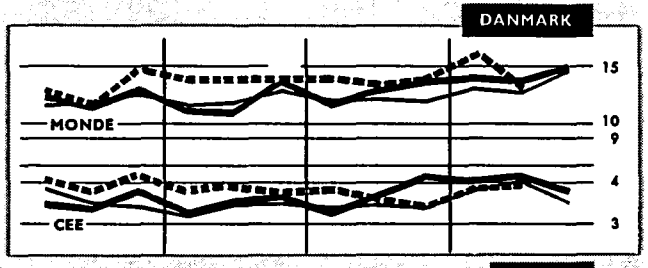
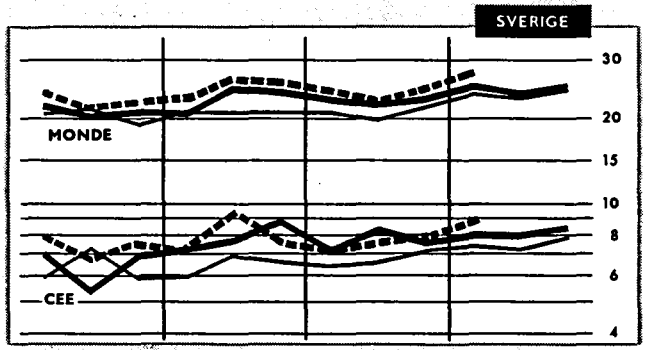
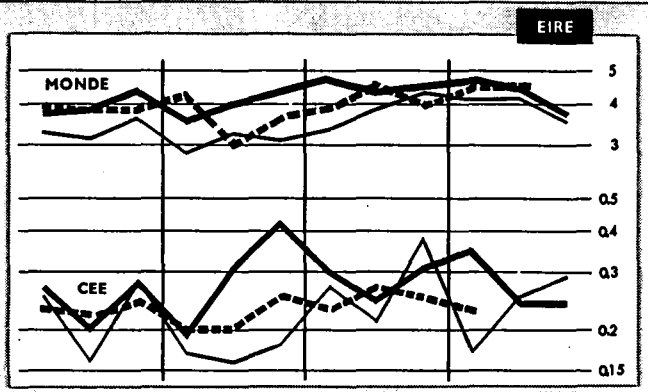
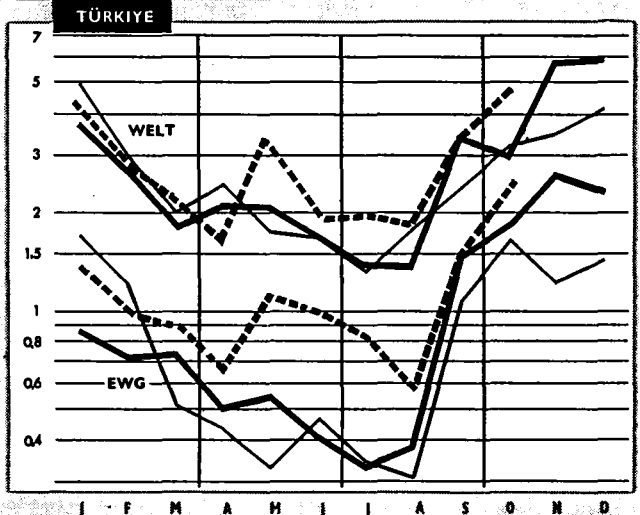
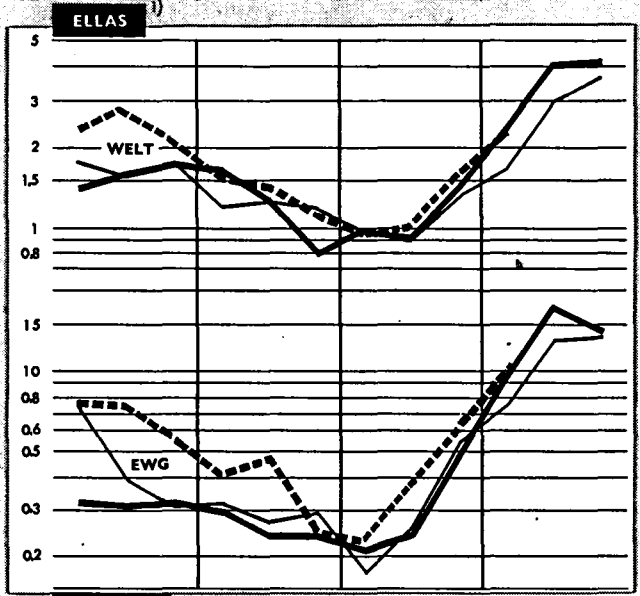
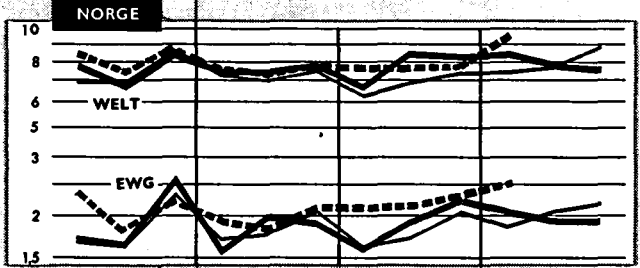
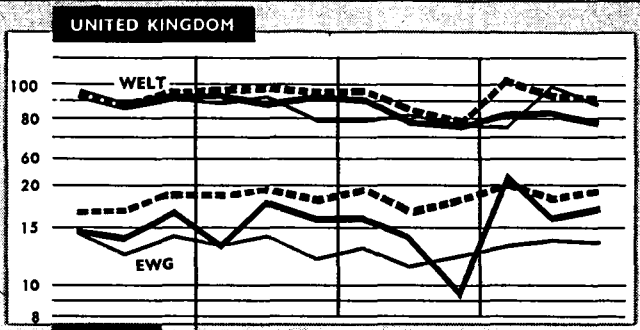

— 1960 - - - 1961 ····· 1962

1) Pays associé

HANDELSNETZ

der Länder, die bei der EWG einen Beitritts- oder Assoziierungsantrag eingereicht haben

TAB. 13a

import

Indices: Vergleichszeitraum des Vorjahres = 100

JAN.-OKT. 1962 1962	United Kingdom G		Danmark G		Norge G		Sverige G		Suisse		Österreich	
	1 000 \$	Indices	1 000 \$	Indices	1 000 \$	Indices	1 000 \$	Indices	1 000 \$	Indices	1 000 \$	Indices
Ursprung - Origine												
M O N D E	10546.056	102	1761.213	116	367.865	101	2537.412	107	2522.735	113	1272.566	104
EXTRA CEE	8874.903	101	1091.897	119	933.940	102	1503.038	105	932.190	112	516.645	104
C. E. E.	1671.153	106	669.316	111	433.925	99	1034.374	108	1590.545	114	755.921	103
• DOW CEE	22.739	105	247	87	169	131	792	186	2.756	144	264	39
• PTON CEE	89.545	93	10.254	42	5.440	86	15.148	84	6.612	84	2.245	105
PAYS TIERS	8762.593	101	1081.392	121	928.331	102	1487.098	106	922.822	112	514.136	104
A. E. L. E.	1092.275	100	580.352	119	537.124	101	684.895	111	324.924	122	165.239	104
EUROPE ORIENT	357.662	100	68.731	108	40.622	100	111.419	108	48.318	96	135.277	107
AMERIQUE LATINE	720.618	107	71.100	127	72.037	129	120.982	99	79.649	118	29.059	113
COMMONWEALTH OH	3639.507	101	55.999	139	103.571	104	121.832	110	96.842	106	36.508	98
E U R O P E	3899.270	102	380.143	114	042.743	100	1913.668	109	2007.517	115	1096.274	104
FRANCE	311.660	92	72.360	101	53.243	127	100.580	113	333.061	117	49.428	102
BELGIQUE LUXBO	169.963	111	59.145	104	37.908	103	82.419	97	102.992	113	22.563	113
PAYS BAS	473.613	117	106.751	109	64.430	96	194.379	113	93.403	111	39.327	103
ALLEMAGNE RF	445.170	100	378.134	111	248.477	92	561.265	106	797.834	113	538.238	102
ITALIE	270.747	112	52.926	139	29.867	146	95.731	122	263.255	114	106.365	107
ROYAUME UNI			243.327	113	203.804	93	364.337	111	157.626	119	64.313	102
ISLANDE	13.162	108	2.518	119	2.905	262	4.270	92	118	131	85	79
IRLANDE	325.438	96	281	45	458	68	1.140	62	727	140	215	102
NORVEGE	154.882	87	74.485	119			108.907	115	6.897	81	6.158	105
SUEDE	367.758	97	206.934	127	239.160	107			55.142	118	18.182	98
FINLANDE	207.068	92	35.954	111	13.627	69	47.121	125	6.433	65	1.792	94
DANEMARK	359.860	107			56.674	100	119.011	110	29.354	141	12.178	132
SUISSE	134.976	107	32.843	116	22.346	105	58.115	117			61.982	109
AUTRICHE	30.901	93	13.971	117	11.636	115	25.947	91	70.452	129		
PORTUGAL	43.898	100	6.792	127	3.504	117	8.578	105	5.453	116	2.426	113
ESPAGNE	123.773	106	11.582	117	10.634	113	17.002	108	20.501	130	6.698	131
GIBRALTAR MALTE	5.405	96	7	175	4	200			211	449	19	633
YUGOSLAVIE	47.980	107	1.690	120	1.107	173	6.646	138	5.735	138	20.574	103
GRECE	24.809	139	897	299	1.517	52	1.739	78	3.587	108	4.759	98
TURQUIE	30.545	115	8.815	124	820	124	5.062	141	6.418	162	5.695	101
EUROPE NDA												
U R S S	196.153	100	19.186	84	15.965	95	50.000	96	5.030	88	37.719	97
ZONE MARK EST	15.681	95	13.334	102	6.379	89	13.756	105	3.855	68	15.220	99
POLOONE	90.932	101	22.998	140	6.259	161	27.048	136	9.248	100	25.639	115
TCHECOSLOVADIE	31.291	98	8.967	113	8.652	95	10.858	100	14.558	100	19.449	105
HONGRIE			3.531	153	1.710	104	5.410	109	9.027	110	20.567	125
ROUMANIE	15.570	103	372	43	670	37	3.362	169	5.502	103	10.464	110
BULGARIE	7.701	116	343	187	987	375	985	154	1.094	77	6.205	126
ALBANIE	334	NS							4	NS	14	NS
A F R I Q U E	1137.665	107	29.976	109	36.204	108	44.706	98	51.567	82	24.546	89
PROV ESPAGN AFR	35.993	109		6	67			19	11			
SAHARA ESPAGNOL	512	39										
MAROC	28.226	97	3.235	107	1.917	106	4.289	95	2.081	103	2.831	118
• DEP ALGERIENS	22.598	106	140	56	169	131	734	224	2.179	130	264	39
• DEP OASIS SA												
TUNISIE	9.741	73	241	49	150	268	599	124	178	79	6	1
LIBYE	47.020	NS	35	318	18	600			34	243	3	4
EGYPTE	26.908	215	2.093	155	913	113	2.299	153	3.117	73	1.393	41
SOUDAN	30.740	102	937	42	166	95	541	117	1.171	109	1.130	143
MAURITANIE			1	NS								
• MALI	88	2	52	NS					39	NS		
• HAUTE VOLTA	41	2	177	NS					290	377		
• NIGER	99	NS	73	51					39	18		
• TCHAD	799	NS										
• SENEGAL	1.284	NS	326	29					14	233		
GAMBIE	3.569	124							753	51		
GUINEE PORTUG	26	65			1.035	170	444	79	465	17		
GUINEE REP	1.122	60			6.340	179	19	NS	1.114	90	1.408	NS
SIERRA LEONE	11.667	95			65	12			999	50	830	NS
LIBERIA	10.211	135	15	94	3.639	254					430	76
• COTE IVOIRE	3.734	166	1.534	179					83	180	2	NS
• ANC AOF									1.237	116	240	45
GHANA	54.375	115	2.724	119	3.276	121			734	152		
• TOGO	202	62	18	15	4.539	89						
• DAHOMEY	60	71	389	447					3.555	81	3.466	75
NIGERIA FED	178.066	95	5.244	134					39	205	134	NS
• CAMEROUN	15.580	82	392	89	2.449	202	2.975	135	213	277		
• REP CENTRE AFR	66	58	10	125	101	67	483	278	300	110		
GUINEE ESPAGN												
• GABON	2.197	179	347	58					406	105	641	105
• CONGO BRAZZA	325	25	134	227					213	137	623	86
• ANC AEF												
• CONGO LEO	9.246	110	709	70	102	27			522	44	1.784	95
• RUANDA URUNDI	99	132			231	58			19	NS	5	22
ANGOLA			743	139								
ANGOLA MOZAMB					1.886	123			657	64		
ETHIOPIE	4.310	112	71	96	1.145	116			869	125	924	186
• COTE FR SOMAL	7	30	8	800								
• SOMALIE REP	149	113										
KENYA OUGANDA	52.307	121										
• OUGANDA			26	72					1.796	61	1.893	60
TANGANYKA	28.051	99										
ZANZIBAR PENBA	23.993	125			102	NS			580	NS	1.439	NS
NOZAMBIQUE	7.451	100	2.393	103								
• MADAGASCAR	2.182	109	180	148							421	145
• REUNION COMOR	138	49	1	50	21	81			77	79	387	70
RHODESIE NYASSA	232.214	97	1.091	240							141	71
UNION SUD AFR	292.367	105	3.119	149	1.791	55	12.152	96	7.937	127	7.937	127
• AFR PORTO NS					5.436	69	9.312	102	4.746	41		
• AFR BRIT NS			3.512	91					39	NS		

Import

Indices: même période de l'année précédente = 100

JAN.-OCT. 1962	United Kingdom G		Danmark G		Norge G		Sverige G		Suisse		Österreich	
	1 000 \$	Indices	1 000 \$	Indices	1 000 \$	Indices	1 000 \$	Indices	1 000 \$	Indices	1 000 \$	Indices
AMÉRIQUE	2850.018	100	224.752	112	247.166	111	427.823	98	372.720	111	112.080	103
ÉTATS UNIS	1101.431	98	142.671	118	99.528	110	261.496	95	251.536	109	73.869	100
CANADA	800.001	100	4.105	119	58.423	96	19.552	122	31.065	104	8.304	98
ST PIERRE MIQU	12	23										
PTOM BRIT AM												
PTOM NEER AM												
MEXIQUE	16.848	122	2.278	108	962	136	2.260	89	7.708	137	1.270	NS
GUATEMALA	1.359	120	857	137	2.864	287	4.115	101	3.368	162	960	56
HONDURAS BRIT	4.461	59	38	165	6	600	58	50	13	46		
HONDURAS REP	667	75	153	312	93	42	367	44	869	229	555	NS
SALVADOR	294	226	1.581	159	350	243	1.507	115	949	72	467	226
NICARAGUA	3.192	140	17	53	8	267	1.55	30	417	62	680	427
COSTA RICA	1.047	119	236	219	61	277	1.333	128	2.410	85	1.039	111
PANAMA REP	1.277	99	96	300	628	NS	386	NS	148	163	113	143
CANAL PANAMA			16	160								
CUBA	18.796	155	51	150	265	828	2.570	666	2.905	121	67	88
HAÏTI	70	76	680	126	578	138	135	100	1.204	135	15	38
DOMINICAINE REP	1.289	7	966	297	749	36	2.570	125	2.455	212	1.383	184
ANTILLES FR	2	5	106	331			58	100	430	NS		
MARTINIQUE												
FED INDES OCCID	153.477	95	852	241	11.597	112	13.776	119	7.983	119	214	150
ANTILLES NEERL	52.966	94	5.744	30	1.487	69	11.302	83	1.003	409	194	NS
COLOMBIE	17.894	89	2.301	94	1.794	96	10.703	99	3.906	89	1.492	107
VENEZUELA	183.157	115	11.754	186	36.779	137	16.036	64	1.611	115	105	103
GUYANE BRIT	16.632	81	31	35	3.889	162	599	618	954	189	4	NS
SURINAM	417	165	89	556	199	86			81	225	436	NS
GUYANE FR	1	100							6	150		
EQUATEUR	616	132	795	124	627	339	1.604	169	3.449	74	3.133	96
PEROU	56.107	130	4.124	93	3.409	274	3.748	68	7.397	106	3.209	128
BRESIL	60.732	83	24.520	100	15.448	104	38.601	102	10.700	108	5.783	78
CHILI	70.753	104	894	76	207	129	17.272	118	3.947	97	728	182
BOLIVIE	30.182	113	44	54					16	100	145	227
PARAGUAY	5.531	103	278	141	11	58	367	158	762	65	221	134
URUGUAY	27.806	69	1.129	111	65	13	1.739	90	3.670	92	1.442	80
ARGENTINE	223.001	118	18.346	175	7.139	132	15.475	128	21.758	164	6.252	135
AMÉRIQUE NDA												
ASIE	1805.808	102	119.029	153	33.558	73	140.281	100	84.740	116	32.421	101
CHYPRE	29.980	166	729	110	158	63	850	220	181	NS	410	49
LIBAN	7.214	168	969	176	14	175	927	114	871	195	634	128
SYRIE	4.505	169	6.577	416	177	NS	657	213	1.148	177	432	47
IRAK	128.796	122	7.635	NS	36	240	657	243	979	NS	13	32
IRAN	77.899	66	11.736	352	439	170	14.896	90	5.814	109	2.522	105
AFGHANISTAN	10.477	115	211	281	24	240	270	200	1.354	114	717	101
ISRAËL	37.857	109	3.598	118	2.995	139	5.661	109	6.891	116	2.251	97
JORDANIE	1.256	214			1	50			128	NS	2	200
ARABIE SAOUDITE	48.177	138	23	10	7	117	16.499	100	4	400		
KOËÏT	383.957	98	5.397	885			1.893	326	1.263	326	12	NS
BAHREÏN	37.459	117	8.167	122	1.721	198	21.561	100				
QATAR	13.475	107										
MASC OMAN TR OM	303	561	4	NS								
YEMEN	340	145	46	657	15	150			119	105	5	NS
ADEN	24.341	158	593	343	205	707	2.434	NS	25	NS	5	NS
PAKISTAN	63.326	118	1.548	72	68	94	2.415	96	1.263	180	1.538	71
UNION INDIENNE	312.165	95	6.496	153	3.279	111	3.980	104	8.252	110	3.170	210
CEYLAN MALDIVES	101.626	105	1.419	122	344	143	3.111	110	2.437	75	810	105
NEPAL BHOUTAN												
UNION BIRMANE	26.192	108	5.833	153	713	126	2.318	167	413	115	27	540
THAÏLANDE	19.971	105	2.659	108	783	73	1.372	93	625	115	799	80
LAOS									2	200		
VIETNAM NORD	20	250			1	NS			15	NS	50	114
VIETNAM SUD	8.216	99	131	190	20	20	155	267	71	237	278	119
CAMBODGE	1.242	90	7	NS					68	85	2	NS
MALAISIE FED	68.334	75	2.802	78	1.945	115	10.877	90	4.804	104	5.666	101
SINGAPOUR	38.073	80	348	256	65	186	39	205	395	88	280	NS
INDONESIE	22.637	148	14.970	124	1.866	100	1.951	68	2.636	93	614	84
BORNEO NRD BRIT	19.766	100	498	98	165	104	328	55				
PHILIPPINES	6.830	71	4.778	72	1.797	131	5.796	54	1.420	64	2.618	98
PTOM PORTUG AS	65	16	188	155							17	NS
MONGOLIE R POP									5	11		
CHINE CONTINENT	53.361	81	8.456	73	1.278	83	4.134	124	8.330	108	3.071	102
COREE NORD			89	NS			39	NS	123	237		
COREE SUD	1.627	167	98	245	47	588	251	162	19	86	550	196
JAPON	124.111	127	19.519	207	11.495	43	28.767	99	31.375	120	5.474	110
FORMOSE TAIWAN	2.603	45	374	144	31	443	97	100	724	239	99	124
HONG KONG	129.607	118	3.131	152	3.869	112	8.346	135	2.974	167	308	146
ASIE NDA									12	75		
OCEANIE	853.270	104	7.313	178	8.197	142	10.935	104	6.173	115	7.244	101
AUSTRALIE	434.526	104	5.007	221	7.128	154	6.859	94	4.873	103	6.155	97
NOUV ZELANDE	407.224	103	2.182	134	1.046	115	3.690	118	1.238	218	557	93
NOUV GUIN NEER	90	273			23	256			25	179	93	NS
REP USA OCEANIE			1	NS					2	11		
OCEANIE BRIT	11.430	101	52	64			367	633			434	NS
NOUV HEBRIDES												
OCEANIE FRANÇ			71	55			19	100	35	269	5	NS
POLYNESIE FR												
OCEANIE NDA												
DIVERS	26	79	4	2								
PROVISIONS BORD												
NON SPECIFIES	26	79	4	2								
SECRET												

13

HANDELSNETZ
der Länder, die bei der EWG einen Beitritts-
oder Assoziierungsantrag eingereicht haben

TAB. 13a

export

Indizes: Vergleichszeitraum des Vorjahres = 100

JAN.-OKT. 1962	United Kingdom G		Danmark G		Norge G		Sverige G		Suisse		Österreich	
	Bestimmung - Destination	1000 \$	Indices	1000 \$	Indices	1000 \$	Indices	1000 \$	Indices	1000 \$	Indices	1000 \$
M O N D E	9216,495	103	328,046	108	805,061	104	2394,869	106	1818,617	109	1041,078	104
EXTRA CEE	7404,547	100	946,588	109	590,895	101	1613,318	107	1053,450	108	514,136	104
C. E. E.	1811,948	118	381,458	106	214,166	112	781,551	106	765,167	111	526,942	105
• DOM CEE	5,473	66	1,086	36	502	97	2,917	79	1,188	76	461	74
• PTOM CEE	54,772	102	2,926	86	1,980	64	3,845	128	5,871	107	1,293	76
PAYS TIERS	7343,760	100	942,570	109	588,413	101	1606,556	107	1046,391	108	512,382	104
A E L E	1123,256	107	565,233	109	329,112	99	824,444	101	303,226	112	155,877	110
EUROPE ORIENT	292,193	95	63,964	165	30,617	93	127,048	144	45,783	87	150,698	108
AMERIQUE LATINE	394,642	102	50,078	85	27,255	88	107,283	103	128,317	101	21,607	82
COMMONWEALTH OM	2853,925	92	47,846	104	44,614	86	115,995	91	151,596	110	34,339	104
E U R O P E	4011,465	111	1071,937	110	608,214	104	1916,294	106	1206,982	111	894,810	106
FRANCE	353,642	124	27,539	75	28,967	123	104,714	111	145,428	115	22,038	107
BELGIQUE LUXBO	228,954	123	13,986	113	13,837	98	90,746	101	61,067	109	16,400	91
PAYS BAS	368,521	108	33,542	125	23,585	90	125,174	100	74,473	105	32,275	107
ALLEMAGNE RF	517,919	117	262,699	104	120,603	112	366,867	104	319,825	109	293,290	106
ITALIE	342,912	122	43,692	133	27,174	132	94,050	123	164,374	117	162,939	105
ROYAUME UNI	3,55		330,806	107	137,104	84	319,476	94	106,980	108	28,320	94
ISLANDE	11,432	154	5,709	135	3,955	143	4,502	162	573	125	101	55
IRLANDE	326,792	101	4,420	90	1,366	98	7,593	94	2,730	132	1,299	87
NORVEGE	196,274	94	64,052	110			230,198	101	21,662	109	10,262	106
SUEDE	366,879	111	129,144	113	104,421	114			58,669	117	24,998	93
FINLANDE	133,612	111	28,982	95	13,261	107	113,698	111	20,766	115	7,430	105
DANEMARK	249,721	117			71,507	116	193,548	115	33,764	120	10,028	114
SUISSE	175,878	118	28,632	143	6,919	81	51,836	117			75,059	127
AUTRICHE	58,008	104	9,808	115	5,413	98	16,403	88	63,686	112		
PORTUGAL	76,496	84	2,791	30	3,748	143	12,983	100	18,465	110	3,210	78
ESPAGNE	126,119	169	11,341	234	9,284	151	28,169	131	38,277	134	7,561	139
IBRALTAR MALTE	36,583	94	1,768	101	1,62	127	270	70	2,168	133	512	76
YUGOSLAVIE	38,057	104	2,130	42	1,176	66	6,975	88	12,010	95	26,604	91
GRECE	61,695	121	4,794	127	3,310	106	13,968	104	9,563	105	10,477	96
TURQUIE	49,778	85	2,138	136	1,805	162	8,076	122	6,719	99	7,309	100
EUROPE NDA	135,456	80	17,157	563	8,717	78	61,959	194	4,670	63	41,596	123
U R S S	21,286	93	20,228	162	5,056	99	25,734	153	3,584	64	10,942	57
ZONE MARE EST	78,282	155	13,267	120	5,285	134	16,403	100	8,165	77	24,817	115
POLONNE	32,443	125	6,468	74	7,488	100	11,959	92	10,545	92	26,143	100
TSCHECOSLOVAQUIE			2,066	108	1,838	129	4,366	104	6,450	97	22,810	111
HONGRIE			4,456	422	1,212	87	5,371	115	10,633	119	14,280	140
ROUMANIE	21,619	63	283	85	1,021	46	1,236	131	1,726	87	10,088	119
BULGARIE	3,036	65	39	300					1,0	40	20	NS
ALBANIE	71	158										
A F R I Q U E	1099,776	94	24,145	104	34,342	109	77,918	129	65,611	110	23,045	100
PROV ESPAGN AFR	15,424	118	52	186	66	236	58	19	184	283		
SAHARA ESPAGNOL	1,671	74										
MAROC	11,664	97	1,332	74	600	98	6,105	151	7,217	104	631	108
• DEP ALGERIENS	4,222	61	398	19	228	60	1,739	64	910	70	448	72
• DEP OASIS SA												
TUNISIE	6,803	131	373	71	41	34	2,106	98	534	92	778	96
LIBYE	31,186	107	971	118	214	202	309	100	666	121	750	149
EGYPTE	56,768	107	2,047	115	853	42	8,269	116	12,728	86	4,900	77
SOUDAN	54,039	119	967	121	452	79	1,468	96	1,368	114	858	83
• MAURITANIE	1,552	853	103	166			19	100	182	260	3	NS
• MALI	570	16	23	NS			58	149	41	41		
• HAUTE VOLTA	163	96	7	350			19	NS	24	80	2	NS
• NIGER	193	71	2	67			19	NS	21	75	3	NS
• TCHAD	264	51	40	58			58	149	28	72	6	NS
• SENEGAL	3,122	NS	208	70			290	100	351	121	37	79
GAMBIE	3,707	87							14	29	6	100
GUINEE PORTUG	653	81			999	117	2,763	163	2,302	274	290	NS
GUINEE REP	2,156	105	81	100	6	300	618	103	599	78	3	NS
SIERRA LEONE	26,072	82			33	50	367	100	194	99	60	133
LIBERIA	16,163	217	2,795	365	9,474	252	18,818	847	562	80	136	NS
• COTE IVOIRE	3,048	83	207	121			290	187	349	108	39	71
• ANC AOF					156	103						
GHANA	84,569	71	1,334	82	320	62	1,314	82	2,495	90	270	58
• TOGO	2,297	109	36	200	4	400	58	43	68	234	9	NS
• DAHOMEY	676	96	15	188			19	100	14	70	5	NS
NIGERIA FED	152,410	84	3,035	137	11,869	105	2,705	111	5,291	189	960	72
• CAMEROUN	3,777	83	251	60	804	103	483	132	183	100	43	NS
• REP CENTRE AFR	563	120	18	45			19	100	81	78	7	1
GUINEE ESPAGN												
• GABON	1,179	102	22	49			97	84	61	88	10	NS
• CONGO BRAZZA	1,003	53	66	110			97	126	126	88	30	NS
• ANC AEF					61	92						
• CONGO LEO	10,519	78	585	63	394	27	1,159	200	2,561	109	625	114
• RUANDA URUNDI	539	81	48	166	9	900	135	346	69	53		
ANGOLA			411	37								
ANGOLA MOZAMB					592	65	831	70				
ETHIOPIE	5,887	81	459	102	295	96	580	97	716	158	1,240	96
• COTE FR SONAL	1,527	160	105	148	24	86	39	40	135	145	72	NS
• SOMALIE REP	1,959	110	23	115	5	71	19	100	98	185	29	NS
KENYA OUGANDA	80,034	100					2,009	64	2,781	104	653	NS
UGANDA			37	132								
TANGANYKA	23,162	92			172	NS	483	NS	324	NS	339	NS
ZANZIBAR PEMBA	17,177	90										
MOZAMBIQUE	10,954	87	284	97					768	35		
• MADAGASCAR	1,233	102	114	93	82	95	251	87	147	113	46	NS
• REUNION COMOR	1,327	94	27	40	18	58	618	128	71	108		
RHODESIE NYASSA	97,268	89	499	107	977	100	2,685	90	1,895	139	1,211	169
UNION SUD AFR	363,276	99	4,630	116	4,324	86	20,692	92	19,453	128	7,814	129
AFR PORTO NS											326	148
AFR BRIT NS			2,540	136	1,270	90	252	131			396	28

export

Indices: même période de l'année précédente = 100

JAN.-OCT. 1962	United Kingdom G		Danmark G		Norge G		Sverige G		Suisse		Österreich	
	1 000 \$	Indices	1 000 \$	Indices	1 000 \$	Indices	1 000 \$	Indices	1 000 \$	Indices	1 000 \$	Indices
A M E R I Q U E	1897.765	104	169.187	103	126.108	119	277.743	110	335.955	108	70.907	99
ETATS UNIS	822.057	121	103.641	115	91.432	144	132.884	124	175.109	113	42.060	109
CANADA	467.501	87	10.272	104	5.304	134	18.914	98	28.156	108	6.422	111
PTOM BRIT AM	72	53										NS
PTON NEER AM												
MEXIQUE	34.858	89	1.716	116	810	34	10.858	89	22.077	111	1.333	NS
GUATEMALA	4.504	96	751	136	250	113	444	109	1.357	87	189	9
HONDURAS BRIT	33.623	85	129	172	9	225	58	305	1.561	330	6	NS
HONDURAS REP	1.524	135	291	101	64	76	270	127	281	91	110	NS
SALVADOR	3.352	109	1.051	139	131	122	348	113	1.003	87	218	58
NICARAGUA	3.042	132	494	147	55	106	290	116	627	135	269	131
COSTA RICA	4.332	106	242	86	195	115	522	100	2.207	176	239	80
PANAMA REP	10.107	80	1.353	204	3.965	243	6.028	297	3.033	104	200	129
CANAL PANAMA			511	122								
CUBA	6.269	56	374	66	1.925	125	908	66	322	30	3	5
HAITI	1.485	103	248	92	95	146	135	139	410	98	66	65
DOMINICAINE REP	5.948	131	663	433	865	687	502	289	783	143	396	77
ANTILLES FR	798	99	645	87	254	244	502	113	182	146	13	NS
MARTINIQUE												
FED INDES OCCID	137.115	97	2.870	92	1.373	20	17.387	89	1.382	97	542	107
ANTILLES NEERL	16.608	142	728	97	184	110	309	133	877	104	114	69
COLOMBIE	22.672	89	5.199	181	986	87	9.486	110	10.922	92	851	102
VENEZUELA	42.986	105	9.725	89	2.294	122	7.998	143	13.418	81	3.122	113
GUYANE BRIT.	21.843	83	175	92	112	40	135	37	118	74	87	NS
SURINAM	3.380	94	122	106	183	166	213	79	228	92	55	NS
GUYANE FR	126	88	16	55	2	200	58	149	25	40		
EQUATEUR	4.357	60	968	117	392	158	1.700	133	2.338	131	336	86
PEROU	24.545	102	2.672	127	2.046	152	7.998	102	10.947	121	2.100	113
BRESIL	42.160	106	11.427	43	9.479	72	27.029	104	23.258	119	3.974	67
CHILI	37.574	133	7.778	187	1.102	49	4.598	74	6.474	87	893	78
BOLIVIE	3.940	153	494	155	111	101	1.024	120	1.702	102	214	121
PARAGUAY	2.824	126	43	86	72	157	985	146	575	85	285	140
URUGUAY	17.249	90	2.541	608	207	205	3.362	112	3.052	83	754	85
ARGENTINE	120.854	106	2.048	40	2.211	50	22.798	85	23.961	92	6.055	73
AMERIQUE NDA												
A S I E	1408.332	91	56.545	95	28.653	64	86.224	88	180.240	104	44.725	91
CHYPRE	33.992	106	1.126	80	398	127	2.067	170	696	123	1.317	122
LIBAN	27.850	70	2.989	94	1.317	143	2.415	95	6.474	101	3.227	72
SYRIE	19.159	134	3.103	200	460	362	2.357	84	4.751	102	2.679	129
IRAK	48.018	69	2.413	106	816	88	8.134	109	4.916	124	2.839	127
IRAN	65.433	81	3.581	80	1.111	114	5.081	90	8.553	80	4.272	90
AFGHANISTAN	1.787	151	113	60	3	9	39	51	855	130	144	21
ISRAEL	53.536	114	2.993	140	1.448	57	5.699	104	11.977	132	1.948	90
JORDANIE	17.445	97	613	114	115	111	966	98	889	108	812	84
ARABIE SAOUDITE	21.922	137	1.008	70	427	187	1.951	171	4.909	122	942	119
KOWEIT	40.004	105	1.398	118	314	119	1.159	182	4.449	111	1.352	297
BAHREIN	19.366	102	706	100	93	108	406	100			279	NS
QATAR	11.688	115					116	151			261	NS
MASC OMAN TR ON	13.196	136	103	134	1	17					3	NS
YEMEN	78	79	10	500					21	105	6	NS
ADEN	25.768	99	847	115	98	188	386	111	2.537	109	240	NS
PAKISTAN	99.437	97	1.590	95	1.088	108	3.342	118	6.477	74	1.125	113
UNION INDIENNE	274.960	73	3.386	87	7.721	66	14.857	60	22.840	121	5.817	77
CEYLAN MALDIVES	61.768	98	1.609	114	662	87	2.550	115	1.871	143	587	236
NEPAL BHOUTAN	127	64	2	25			19	100			3	NS
UNION BIRMANE	27.685	97	1.199	119	683	121	947	96	1.871	112	584	66
THAILANDE	34.039	110	3.592	86	870	194	3.961	167	5.226	122	2.221	75
LAOS	236	125	97	139	1	NS	39	NS	68	206	2	NS
VIETNAM NORD	95	69	1	NS					50	100	208	NS
VIETNAM SUD	2.799	74	96	31	195	30	193	42	587	79	205	49
CAMBODGE	1.590	58	287	120	21	162	97	72	198	54	75	NS
MALAISIE FED	104.491	111	2.738	102	932	141	1.990	90	2.037	114	1.506	87
SINGAPOUR	81.997	91	2.534	99	1.325	106	1.468	87	10.547	105	1.305	NS
INDONESIE	42.940	87	2.824	46	986	34	2.628	77	2.736	56	1.869	102
BORNEO NRD BRIT	13.150	108	417	108	19	95	213	100				
PHILIPPINES	21.819	101	1.109	92	925	110	2.183	112	3.944	72	627	135
PTOM PORTUG AS	1.141	18	14	7	18	35	39	17	53	2	58	NS
MONGOLIE R POP									70	350		
CHINE CONTINENT	19.886	64	3.667	93	909	19	3.400	55	2.417	54	1.004	50
COREE NORD	43	108	1	NS					1.371	75		
COREE SUD	4.355	128	238	39	297	99	1.024	126	1	NS	110	42
JAPON	106.796	105	6.790	110	2.650	27	11.862	82	39.198	115	4.976	97
FORMOSE TAIWAN	1.584	73	488	210	57	59	270	48	746	102	469	182
HONG KONG	108.152	106	2.863	105	2.693	124	4.366	120	24.875	112	1.653	94
ASIE NDA									1.830	102		
O C E A N I E	798.616	100	6.224	111	7.744	95	36.690	100	29.805	104	7.591	89
AUSTRALIE	537.499	111	5.083	123	6.155	97	32.574	106	25.467	112	6.291	88
NOUV ZELANDE	249.666	82	837	85	1.502	97	3.845	67	3.365	63	1.126	108
NOUV GUIN NEER	528	52	35	59	8	31	97	100	76	79	13	NS
DEP USA OCEANIE			48	19					677	533	1	NS
OCEANIE BRIT	10.923	107	53	136	13	68	77	80	56	85	16	NS
NOUV HEBRIDES												
OCEANIE FRAN			168	127	66	28	97	100	151	121	144	NS
POLYNESIE FR												
OCEANIE NDA									13	72		
D I V E R S	542	100	6	6								
PROVISIONS BORD												
NON SPECIFIES	542	100	6	6								
SECRET												

HANDELSNETZ
der Länder, die bei der EWG einen Beitritts-
oder Assoziierungsantrag eingereicht haben

TAB. 13 a

import

Indices: Vergleichszeitraum des Vorjahres = 100

OKTOBER-OCTOBRE 1962	United Kingdom G		Danmark G		Norge G		Sverige G		Suisse		Österreich	
	1000 \$	Indices	1000 \$	Indices	1000 \$	Indices	1000 \$	Indices	1000 \$	Indices	1000 \$	Indices
M O N D E EXTRA CEE	1155.777 969.629	109 108	190.682 114.093	108 107	158.767 102.548	125 119	306.937 181.339	116 112	265.532 92.210	108 102	144.082 56.528	114 116
C. E. E.	186.148	114	76.589	110	56.219	140	125.598	123	173.322	112	87.554	113
..DOM CEE	2.110	108	8	22	47	124	116	121	315	104	101	102
..PTOM CEE	10.492	131	706	36	82	16	1.350	101	522	81	276	174
PAYS TIERS	957.027	108	113.379	109	102.419	119	179.873	112	91.373	102	56.151	116
A. E. L. E.	130.138	123	65.401	111	63.696	118	81.201	107	34.065	102	18.905	107
EUROPE ORIENT	45.596	95	8.588	119	4.817	123	14.896	125	5.378	104	14.629	118
AMERIQUE LATINE	65.078	123	6.244	92	6.105	107	12.037	119	9.100	112	2.418	100
COMMONWEALTH OM	389.467	110	4.571	100	11.833	161	16.440	160	8.435	87	3.311	113
E U R O P E	453.400	112	157.530	110	127.871	125	234.331	117	218.535	110	125.903	113
FRANCE	34.387	108	8.223	109	10.273	280	13.118	146	41.023	134	5.987	115
BELGIQUE LUXBO	18.724	102	6.297	103	4.441	100	9.447	97	10.464	102	2.613	121
PAYS BAS	60.077	150	12.906	102	7.650	100	24.015	133	10.795	113	5.079	128
ALLEMAGNE RF	44.989	98	42.274	110	31.380	140	69.339	120	83.325	107	63.298	112
ITALIE	27.971	104	6.889	140	2.475	134	9.679	171	27.715	105	10.577	108
ROYAUME UNI	2.050	113	155	53	134	55	831	83	48	185	7	70
ISLANDE	36.780	103	40	98	3	4	97	36	21	51	19	136
IRLANDE	16.330	93	8.158	110			14.876	124	638	67	624	75
NORVEGE	51.203	142	25.063	125	28.956	132	1.509	47	6.186	108	2.636	101
SUEDE	24.685	109	4.504	101	1.509	47	8.617	153	594	40	290	225
FINLANDE	38.854	129			6.425	97	13.949	115	3.105	120	1.317	130
DANEMARK	15.553	120	4.141	119	2.516	134	7.496	122			7.136	115
SUISSE	2.982	80	1.731	99	1.353	98	3.033	99	7.745	114		
AUTRICHE	5.216	110	659	98	450	191	927	120	538	74	301	104
PORTUGAL	13.486	86	1.113	97	727	122	1.256	76	2.162	131	968	268
ESPAGNE	215	56							19	112	1	NS
GIBRALTAR MALTE	4.936	130	211	122	227	234	753	216	757	122	2.173	125
YUGOSLAVIE	4.261	100	186	224	442	117	290	47	471	105	640	109
GREECE	4.105	97	743	79	97	46	792	98	1.698	208	697	103
TURQUIE	29.565	87	1.821	94	2.220	121	6.917	117	450	64	1.787	94
U. R. S. S.	1.510	84	1.813	129	560	118	1.932	116	373	69	1.691	84
ZONE MARK EST	9.165	123	2.865	114	515	103	3.072	128	741	72	3.517	127
POLOGNE	3.811	114	1.354	147	788	104	1.294	122	1.349	102	2.367	123
CHECOSLOVAQUIE			556	168	206	97	889	177	1.227	122	3.196	170
HONGRIE	472	89	36	90	11	550	464	172	1.081	229	1.124	96
ROUMANIE	858	173	143	170	517	398	328	243	156	134	746	122
BULGARIE	15	NS							1	NS	1	NS
ALBANIE												
A F R I Q U E	111.317	106	2.582	84	2.805	72	4.153	89	5.260	110	2.452	95
PROV ESPAGN AFR	623	157	2	200								
SAHARA ESPAGNOL	39	56										
MAROC	2.816	120	347	196	239	230	77	11	239	269	531	125
..DEP ALGERIENS	2.101	109	8	22	47	124	97	126	287	102	101	102
..DEP OASIS SA												
TUNISIE	596	52	33	72	19	NS	58	75	8	16	1	100
LIBYE	4.613	291			2	NS						
EGYPTE	773	179	80	60	30	50	116	200	138	43	60	300
SOUDAN	3.742	114	70	159	6	120	39	205	94	72	232	363
..MAURITANIE			1	NS								
..MALI			1	NS								
..HAUTE VOLTA												
..NIGER												
..TCHAD												
..SENEGAL	189	NS	8	5			77	403	7	NS		
GAMBIE	70	NS										
GUINEE PORTUG					35	27	58	NS	150	77	110	NS
GUINEE REP					1.140	139			44	20	364	NS
SIERRA LEONE	880	60	1	50	10	250						
LIBERIA	988	200	1	50	17	121			4	200	2	NS
..COTE IVOIRE	187	73	115	142			19	NS	63	69	24	56
..ANC AOF												
GHANA	3.318	85	183	127	13	3	155	36	39	27	287	65
..TOGO	34	NS							7	NS		
..DAHOMY												
NIGERIA FED	15.816	82	418	86	101	505	232	60	2.104	126	206	92
..CAMEROUN	2.065	124	14	19	33	46	19	100	20	28	4	NS
..REP CENTRE AFR	1	20										
GUINEE ESPAGN												
..GABON	207	143	70	58					83	72	85	144
..CONGO BRAZZA	31	42	13	62			19	NS	80	89	7	NS
..ANC AEF					2	29						
..CONGO LEO	977	87	32	34	12	26	19	49	195	93	10	42
..RUANDA URUND	14	108					19	NS				
ANGOLA			41	683								
ANGOLA MOZAMB					156	168	58	43				
ETHIOPIE	312	120	4	22	71	63	58	100	68	170	23	100
..COTE FR SOMAL			5	NS								
..SOMALIE REP	12	200										
KENYA OUGANDA	4.710	110					174	50	120	49	40	NS
..OGANDA												
TANGANYKA	2.972	111			7	NS	58	NS	202	NS	41	NS
ZANZIBAR PEMBA	10.003	155										
MOZAMBIQUE	183	51	116	19					57	80		
MADAGASCAR	65	87	5	100	6	67	19	NS	38	173	1	NS
..REUNION COMOR	8	67										
..COMORES												
RHODESIE NYASSA	24.712	97	81	386	324	31	1.990	164	802	232	41	14
UNION SUD AFR	28.260	113	578	207	486	109	792	79	411	108	233	43
..ANC AEF AOF												
AFR PORTG NS												
AFR BRIT NS			356	103			49	67			30	19
AFR ESPAGN NS											19	16

import

Indices: même période de l'année précédente = 100

OKTOBER-OCTOBRE 1962	United Kingdom G		Danmark G		Norge G		Sverige G		Suisse		Österreich	
	1000 \$	Indices	1000 \$	Indices	1000 \$	Indices	1000 \$	Indices	1000 \$	Indices	1000 \$	Indices
AMÉRIQUE	305.088	100	20.756	102	25.230	141	49.459	112	33.489	99	11.929	138
ETATS UNIS	129.267	86	13.572	116	9.110	124	32.149	109	21.374	103	8.410	146
CANADA	89.108	107	466	85	8.300	312	3.149	189	2.178	49	963	231
-ST PIERRE MIQU												
PTOM BRIT AM												
-PTOM NEER AM												
MEXIQUE	4.534	548	292	60	89	989	270	100	1.463	189	129	NS
GUATEMALA	7	NS	86	106	266	94	135	26	242	149	60	54
HONDURAS BRIT	436	90										
HONDURAS REP	64	142	14	467	1	100	19	33	111	NS	130	NS
SALVADOR	7	78	153	155	45	NS	155	89	78	57	27	84
NICARAGUA	76	760	3	43					59	328	4	20
COSTA RICA	30	68	35	438	12	NS	116	100	235	301	98	117
PANAMA REP	83	45	34	567	4	400					1	5
CANAL PANAMA												
CUBA	147	10	10	143	1	NS	19	16	370	60	3	19
HAÏTI	17	243	50	161	36	257	39	205	38	211	4	400
DOMINICAINE REP	2		79	120	2	1	232	133	211	100	126	113
-ANTILLES FR	1	100					19	NS	28	560		
-MARTINIQUE												
FED INDES OCCID	12.295	112	29	171	1.351	95	869	49	683	208	16	84
-ANTILLES NEERL	6.593	151	437	37	21	43	1.159	100	24	67	2	200
COLOMBIE	2.215	93	180	88	203	64	1.121	132	529	274	63	48
VENEZUELA	17.721	121	1.094	119	2.881	101	1.352	87	62	144	16	200
GUYANE BRIT	2.195	217	7	350	339	44	77	NS	100	100	1	NS
-SURINAM	115	548	1	33	4	19			2	20	119	NS
-GUYANE FR												
EQUATEUR	24	67	38	56	227	NS	444	458	219	68	186	55
PEROU	3.680	60	434	235	12	13	464	86	2.080	121	447	161
BRESIL	7.191	135	2.671	90	2.227	137	4.772	108	1.334	69	497	74
CHILI	5.710	263	82	128			1.662	538	376	660	118	381
BOLIVIE	3.681	115							13	NS		
PARAGUAY	1.054	126	26	54			77	133	53	34	3	9
URUGUAY	1.690	115	97	111	2	7	213	122	228	78	65	52
ARGENTINE	17.145	127	864	59	97	88	947	153	1.399	102	441	107
AMÉRIQUE NDA												
ASIE	208.741	123	9.589	104	2.596	137	18.351	130	8.008	99	3.104	94
CHYPRE	1.436	141	41	25	1	NS	135	175	17	NS	34	36
LIBAN	583	133	121	127	3	300	116	120	53	177	66	254
SYRIE	89	66	487	213	3	NS	39	205	229	NS	29	55
IRAK	15.837	152	320	244	1	8			260	NS	8	40
IRAN	6.775	88	1.640	409	35	167	2.318	148	421	84	292	174
AFGHANISTAN	2.551	151	21	91	6	NS	58	305	246	136	15	25
ISRAËL	1.830	106	57	173	23	110	135	100	399	65	125	140
JORDANIE	148	673										
ARABIE SAOUDITE	3.756	595	3	25	1	NS	2.415	102	1	NS		
KOWEÏT	48.928	114					618	NS	40	NS		
BAHREÏN	3.214	89	825	150	127	NS	4.540	587				
QATAR	813	NS										
MASC OMAN TR OM												
YEMEN	31	163	6	200	2	NS			3	9		
ADEN	5.014	200	7	33	2	67	502	NS	1	NS	50	NS
PAKISTAN	6.500	112	128	84	4	100	270	127	63	103	135	300
UNION INDIENNE	44.005	146	792	221	280	135	522	169	833	73	213	97
CEYLAN MALDIVES	9.911	114	129	96	48	218	367	119	267	76	110	74
NEPAL BHOUTAN												
UNION BIRMANE	3.548	120	719	228	100	213	328	212	78	300	7	700
THAÏLANDE	1.307	73	199	62	36	34	116	200	73	124	43	30
LAOS	6	86							9	NS		
VIETNAM NORD	1.507	225	19	90	11	NS			25	417	9	34
VIETNAM SUD	236	328							1	100		
CAMBODGE	6.816	79	119	53	154	214	927	64	422	66	398	69
MALAISIE FED	3.226	78	58	580	16	267			62	117	27	NS
SINGAPOUR	4.094	685	1.192	38	110	164	174	41	245	69	102	70
INDONESIE	1.192	68	22	27	29	153	58	75				
BORNEO MRD BRIT	804	106	210	223	133	151	174	8	47	940	520	194
PHILIPPINES	1	NS	22	147							9	NS
PTOM PORTUG AS												
MONGOLIE R POP												
CHINE CONTINENT	9.708	105	439	75	166	106	483	156	614	56	325	48
COREE NORD									48	480		
COREE SUD	41	26	5	125	4	NS	19	NS				
JAPON	10.148	96	1.240	113	884	127	2.859	105	3.142	115	528	123
FORMOSE TAIWAN	234	38	75	170			19	NS	148	112	1	33
HONG KONG	14.452	146	493	215	417	123	1.159	162	250	200	57	300
ASIE NDA									11	NS		
OCEANIE	77.232	103	221	64	265	132	638	118	236	193	695	175
AUSTRALIE	41.810	101	64	56	137	225	348	139	161	189	538	238
NOUV ZELANDE	33.596	106	152	75	124	89	290	107	72	212	61	84
-NOUV GUIN NEER	2	200			4	NS			2	NS	21	NS
DEP. USA OCEANIE												
OCEANIE BRIT	1.824	99	1	NS							72	NS
-NOUV HEBRIDES												
-OCEANIE FRANC			4	16					1	33	3	NS
-POLYNESIE FR												
OCEANIE NDA												
DIVERS												
PROVISIONS BORD												
AVITAILLEMENT												
SECRET												

HANDELSNETZ
der Länder, die bei der EWG einen Beitritts-
oder Assoziierungsantrag eingereicht haben

TAB. 13 a

export

Indices: Vergleichszeitraum des Vorjahres = 100

OKTOBER-OCTOBRE 1962	United Kingdom G		Danmark G		Norge G		Sverige G		Suisse		Österreich	
	1000 \$	Indices	1000 \$	Indices	1000 \$	Indices	1000 \$	Indices	1000 \$	Indices	1000 \$	Indices
M O N D E	1011,847	109	158,933	114	96,140	114	274,151	109	210,839	112	112,477	106
EXTRA CEE	809,727	107	120,166	121	70,753	111	184,525	108	120,627	111	52,652	96
C E E	202,120	115	38,767	97	25,387	122	89,626	112	90,212	114	59,825	115
..DON CEE	480	78	105	12	21	40	194	59	141	104	35	88
..PTON CEE	5,162	94	346	98	184	60	308	134	653	144	158	103
PAYS TIERS	804,023	107	119,715	122	70,548	111	184,023	108	119,833	111	52,459	96
A Z L E	128,698	103	62,258	106	36,311	99	102,087	124	34,506	116	16,906	104
EUROPE ORIENT	31,697	96	9,770	190	3,763	137	16,789	124	5,408	89	13,938	91
AMERIQUE LATINE	30,002	69	5,120	78	3,943	158	11,342	87	12,605	92	1,755	55
COMMONWEALTH OM	308,528	104	6,475	112	4,719	61	10,182	49	17,207	122	3,541	97
E U R O P E	450,077	110	118,570	107	68,901	108	227,647	117	140,652	114	97,110	108
FRANCE	41,009	133	3,097	115	2,735	127	13,234	120	17,544	130	2,312	102
BELGIQUE LUXBO	24,787	122	1,493	103	1,434	79	9,873	100	6,420	98	1,428	83
PAYS BAS	40,914	83	3,176	99	2,447	80	13,814	111	9,130	116	3,762	124
ALLEMAGNE RF	56,052	125	26,881	90	14,909	140	43,006	114	37,701	105	34,698	118
ITALIE	39,358	132	4,120	142	3,862	126	9,699	110	19,417	125	17,625	114
ROYAUME UNI	14,874	109	34,134	120	14,229	90	45,074	143	11,706	114	2,965	91
ISLANDE	1,307	118	822	101	521	161	290	88	53	90	11	57
IRLANDE	33,598	100	7,424	124	1,63	83	502	40	302	107	77	51
NORVEGE	26,701	111	7,605	125	163	83	25,850	113	2,482	125	841	96
SUEDE	43,461	101	15,410	112	12,495	106	11,360	96	6,804	112	2,976	104
FINLANDE	14,874	109	3,370	98	1,294	103	11,360	96	2,721	128	738	96
DANEMARK	24,907	97	7,631	110	7,631	110	21,001	106	3,929	118	1,687	112
SUISSE	20,463	104	3,301	138	975	77	6,994	134	7,516	114	8,132	110
AUTRICHE	6,912	118	1,325	145	635	84	1,874	97	2,069	131	305	79
PORTUGAL	6,654	97	4,83	7	346	186	1,294	120	4,031	133	762	158
ESPAGNE	16,811	184	1,505	214	914	134	3,864	182	2,42	95	72	101
GIBRALTAR MALTE	4,121	91	231	112	17	85	19	100	2,42	95	72	101
YUGOSLAVIE	5,971	269	299	57	168	103	947	136	1,548	162	2,880	94
GRECE	4,197	160	640	112	160	23	1,410	86	1,076	120	1,013	94
TURQUIE	4,683	79	484	400	203	201	753	97	553	135	888	95
EUROPE NDA	15,193	86	6,339	325	1,399	153	8,578	135	757	88	5,077	100
U R S S	3,236	173	627	88	938	185	4,714	239	265	71	1,285	78
ZONE MARK EST	7,658	132	1,694	114	644	393	1,488	64	666	61	1,523	74
POLOGNE	2,936	83	735	200	485	41	1,082	67	763	68	2,003	70
CHECOSLOVAQUIE			317	94	189	95	483	93	756	98	1,938	104
HONGRIE	2,549	61	35	13	108	114	367	63	2,015	123	1,388	172
ROUMANIE	124	175	23	NS			77	100	186	94	724	73
BULGARIE	1	NS										
ALBANIE												
A F R I Q U E	125,244	110	2,726	98	8,023	306	7,033	114	7,778	118	2,444	114
PROV ESPAGN AFR	2,088	115	13	650	16	178			34	567		
SAHARA ESPAGNOL	136	79										
MAROC	1,737	171	147	93	81	109	966	179	828	93	44	88
..DEP ALGERIENS	377	72	12	2	13	27	97	56	89	76	34	85
..DEP OASIS SA												
TUNISIE	1,811	452	58	132	2	5	290	100	96	192	220	579
LIBYE	4,387	124	137	169	27	100	19	49	76	117	70	389
EGYPTE	7,095	174	179	98	37	49	696	133	1,394	77	485	110
SOUDAN	5,169	106	114	113	172	400	193	166	138	95	92	100
MAURITANIE	12	150	7	29					4	400	1	NS
MALI	15	3										
HAUTE VOLTA	15	37							2	100	1	NS
NIGER	57	178							2	100		
TCHAD	31	107							3	43	1	NS
SENEGAL	140	NS	66	300			19	NS	30	100	2	67
GAMBIE	319	50							2	200	1	50
GUINEE PORTUG	59	98			121	141	174	60	171	188	39	NS
GUINEE REP	387	253	1	NS	4	400	19	49	6	4		
SIERRA LEONE	2,596	83			3	20	39	67	28	85	8	100
LIBERIA	1,562	213	97	170	5,178	NS	734	380	84	105	13	NS
COTE D'IVOIRE	395	111	13	93			39	NS	73	384	2	33
ANC AOF					14	82						
GHANA	10,150	81	143	105	47	115	406	301	253	116	42	39
TOGO	275	124	13	217					4	133	1	NS
DANOMNEY	41	36	2	200					2	67		
NIGERIA FED	16,690	97	377	146	1,292	103	483	250	643	158	112	66
CAMEROUN	327	46	10	24	95	68	19	33	21	111	2	NS
REP CENTRE AFR	53	73	2	50					8	100		
GUINEE ESPAGN											2	NS
GABON	186	204					19	100	4	133	1	10
CONGO BRAZZA	97	51	5	56					14	47	3	NS
ANC AEF					3	50						
CONGO LEO	1,210	112	18	28	19	70	58	100	278	189	58	114
RUANDA URUNDI	39	22	28	NS	1	NS	19	NS	4	57		
ANGOLA			50	161								
ANGOLA MOZAMB					96	109	135	100				
ETHIOPIE	683	118	71	148	32	152	77	133	59	113	37	47
COTE FR SOMAL	113	128	9	113	1	17			9	64	38	NS
SOMALIE REP	249	115			1	NS			7	117	10	NS
KENYA OUGANDA	9,040	111					252	77	248	73	67	NS
UGANDA												
TANGANYKA	3,050	109			14	NS	39	NS	36	NS	37	NS
ZANZIBAR PENBA	2,142	101										
MOZAMBIQUE	1,668	142	36	171					64	88		
NADAGASCAR	179	263	18	600	19	211	19	100	24	185	3	NS
REUNION COMOR	19	58			2	200			7	88		
RHODESIE NYASSA	9,944	92	86	125	42	48	367	112	233	126	41	52
UNION SUD AFR	40,703	123	686	175	590	168	1,816	73	2,800	177	900	148
AFR PORTG NS											45	65
AFR BRIT NS			324	145	101	73					32	16

export

Indices: même période de l'année précédente = 100

OKTOBER-OCTOBRE 1962	United Kingdom G		Danmark G		Norge G		Sverige G		Suisse		Österreich	
	1000 \$	Indices	1000 \$	Indices	1000 \$	Indices	1000 \$	Indices	1000 \$	Indices	1000 \$	Indices
A M E R I Q U E	196.112	100	31.014	159	15.674	109	27.184	76	38.400	100	7.162	83
ETATS UNIS	98.225	122	23.420	216	10.667	146	13.543	124	22.273	106	4.500	98
CANADA	45.391	91	1.819	123	821	112	1.951	93	3.013	97	800	106
•ST PIERRE M I Q U	6	50										
PTOM BRIT AM												
•PTOM NEER AM												
MEXIQUE	2.939	67	245	188	225	74	1.951	184	2.216	105	151	NS
GUATEMALA	440	180	69	203	34	189	77	405	317	171	15	7
HONDURAS BRIT	2.637	113	15	167			19	NS	98	138		
HONDURAS REP	189	107	38	224	23	575	58	305	55	172	10	NS
SALVADOR	447	150	69	119	18	180	39	205	71	84	22	116
NICARAGUA	351	119	48	160	15	71	58	305	69	144	27	93
COSTA RICA	416	114	64	582	28	215	39	205	162	113	32	178
PANAMA REP	871	72	96	213	1.489	NS	77	10	347	106	40	143
CANAL PANAMA			77	350								
CUBA	120	8	41	111	88	21	193	77	31	52	1	6
HAITI	174	104	28	80	9	90	19	100	59	148	8	160
DOMINICAINE REP	1.094	313	81	352	40	182	39	205	73	94	55	183
••ANTILLES FR	68	128	91	87	6	150	97	84	44	400	1	NS
••MARTINIQUE												
FED INDES OCCID	15.445	97	329	88	196	5	155	2	206	116	68	92
•ANTILLES NEERL	1.203	97	93	100	14	70	19	50	119	159	14	74
COLOMBIE	2.354	70	387	54	103	81	1.063	117	808	83	88	147
VENEZUELA	3.678	70	925	63	148	94	1.005	163	1.424	87	353	91
GUYANE BRIT	2.612	115	23	115	13	81	19	49	15	79	15	NS
•SURINAM	507	187	25	192	14	93	39	205	26	93	9	NS
••GUYANE FR	16	320	2	100					1	NS		
EQUATEUR	532	72	127	215	101	421	116	86	314	191	35	135
PEROU	2.686	108	334	133	326	192	889	70	1.565	162	189	90
BRESIL	3.555	89	1.797	44	1.020	135	2.570	76	2.224	93	234	26
CHILI	2.487	84	429	44	90	141	309	55	597	98	66	44
BOLIVIE	243	75	35	106	27	169	97	167	100	49	13	35
PARAGUAY	206	94	4	50	2	12	135	116	48	102	30	91
URUGUAY	1.693	79	163	370	11	275	502	137	320	61	59	123
ARGENTINE	5.527	42	140	19	146	49	2.106	61	1.805	58	327	33
AMERIQUE NDA												
A S I E	151.491	106	5.853	97	2.680	85	9.328	89	20.018	116	5.087	103
CHYPRE	4.030	113	153	59	46	107	251	216	92	159	266	246
LIBAN	3.136	106	519	105	192	45	464	267	669	85	295	76
SYRIE	3.270	289	239	107	61	NS	270	155	500	81	144	100
IRAK	5.037	95	274	179	97	95	657	97	502	106	461	216
IRAN	6.895	147	332	95	145	129	618	110	937	89	548	183
AFGHANISTAN	201	245	7	17					158	268	7	50
ISRAEL	6.139	134	174	104	82	39	831	130	1.461	132	170	54
JORDANIE	2.051	86	130	217	21	72	77	133	84	91	88	62
ARABIE SAOUDITE	2.159	145	109	53	193	965	135	63	818	236	136	186
KOWEIT	4.841	141	114	62	13	93	77	133	418	139	149	355
BAHREIN	1.872	101	89	100	5	71	58	305			45	NS
QATAR	993	88					19	100			24	NS
MASC OMAN TR OM	2.041	270	23	209								
YEMEN	5	56										
ADEN	3.225	115	93	118	14	280	58	149	288	120	18	NS
PAKISTAN	9.879	90	251	121	57	41	541	200	818	118	124	83
UNION INDIENNE	30.028	105	422	82	374	131	1.488	54	2.615	158	470	67
CEYLAN MALDIVES	6.852	95	275	372	84	133	232	60	83	30	58	153
NEPAL BHOUTAN	9	19					19	NS				
UNION BIRMANE	2.562	90	39	34	41	124	135	100	164	186	86	162
THAÏLANDE	3.138	94	462	120	150	319	676	175	571	125	325	117
LAOS	22	169	9	450					10	250		
VIETNAM NORD	21	105										
VIETNAM SUD	363	142	33	132	53	183	19	33	46	32	33	367
CAMBODGE	157	89	47	98			19	100	13	65	5	NS
MALAISIE FED	10.883	109	305	96	109	170	193	62	326	188	80	26
SINGAPOUR	9.716	99	318	114	166	158	135	63	1.089	100	160	NS
INDONESIE	4.472	64	362	66	4	1	483	179	489	112	511	163
BORNEO NRD BRIT	1.435	120	33	92			19	100				
PHILIPPINES	2.636	101	55	44	86	54	193	67	395	98	80	125
PTOM PORTUG AS	44	8	1	7	3	50					3	NS
MONGOLIE R POP												
CHINE CONTINENT	406	49	20	87	68	33	19	3	221	41	5	12
COREE NORD	1	33							169	260		
COREE SUD	173	120	10	48	42	156	39	40			10	125
JAPON	10.832	123	602	101	122	25	1.159	87	4.235	125	452	63
FORMOSE TAIWAN	177	126	9	35	4	17	19	20	44	81	143	461
HONG KONG	11.790	93	344	96	448	275	425	116	2.591	118	191	106
ASIE NDA									212	137		
O C E A N I E	88.861	127	771	113	860	109	2.956	84	3.990	153	673	100
AUSTRALIE	60.922	141	534	105	634	110	2.396	81	3.438	153	545	95
NOUV ZELANDE	26.854	107	192	198	220	156	541	104	423	139	114	130
•NOUV GUIN NEER	14	19	1	14			19	NS	2	17		
DEP USA OCEANIE			7	17					98	408		
OCEANIE BRIT	1.071	68	5	125	3	150			9	129	2	NS
•NOUV HEBRIDES												
•OCEANIE FRANÇ			32	128	3	4			17	81	12	NS
•POLYNESIE FR												
OCEANIE NDA									3	75		
D I V E R S	62	87										
PROVISIONS BORD												
NON SPECIFIES	62	87										
SECRET												

HADELSNETZ
der Länder, die bei der EWG einen Beitritts-
oder Assoziierungsantrag eingereicht haben

TAB. 13 b

import

Indices: Vergleichszeitraum des Vorjahres = 100

Ursprung - Origine	JANUAR-SEPTEMBER 1962 JANVIER-SEPTEMBRE						SEPTEMBER 1962 SEPTEMBRE					
	Ellas 1)		Türkiye		Irland _G		Ellas 1)		Türkiye		Irland _G	
	1 000 \$	Indices	1 000 \$	Indices	1 000 \$	Indices	1 000 \$	Indices	1 000 \$	Indices	1 000 \$	Indices
M O N D E	516.315	102	429.578	127	558.290	102	57.160	88	59.770	168	59.454	98
EXTRA CEE	290.598	92	300.173	136	464.942	98	34.863	85	41.310	180	50.552	95
C E E	225.717	119	129.405	110	93.348	127	22.297	94	18.460	147	8.902	117
••DON CEE	135	68	29	NS	220	48	1	5			79	85
••PTON CEE	2.001	244	1	NS	2.000	134	40.4	269				
••PAYS TIERS	288.398	92	300.142	136	437.310	97	34.455	84	41.310	180	47.211	93
A E L E	114.369	116	74.264	114	297.324	104	11.776	75	10.660	142	32.771	103
EUROPE ORIENT	40.649	108	25.491	77	10.144	102	5.941	148	3.430	137	910	220
AMERIQUE LATINE	17.287	154	2.854	168	8.246	126	1.310	75	1.70	43	738	103
COMMONWEALTH OM	14.497	81	16.532	99	39.183	83	2.599	118	1.350	82	2.800	52
E U R O P E	398.379	114	240.327	109	412.341	106	42.318	89	35.680	155	43.826	103
FRANCE	43.670	151	20.817	157	15.182	132	3.148	70	1.850	145	1.367	169
BELOUIQUE LUXBO	22.719	140	4.919	90	12.583	107	2.298	111	660	125	1.159	118
PAYS BAS	21.355	104	7.753	98	18.007	126	1.805	96	800	70	2.070	96
ALLENAGNE RF	98.845	109	71.082	116	40.474	135	9.842	90	12.240	162	3.431	113
ITALIE	39.128	118	24.834	83	7.102	122	5.204	121	2.910	142	875	129
ROYAUME UNI	65.949	115	52.846	112	279.015	101	6.995	64	7.990	143	30.791	100
ISLANDE	582	100			528	NS	13	11			35	NS
IRLANDE	308	123					1	10				
NORVEGE	3.333	105	988	157	1.440	114	364	107	390	488	213	114
SUEDE	17.906	131	6.106	123	7.693	NS	1.614	76	680	121	898	NS
FINLANDE	6.265	109	5.716	176	7.282	44	550	63	1.830	NS	929	42
DANEMARK	6.445	146	1.223	120	4.291	90	309	88	180	180	319	85
SUISSE	8.326	108	4.923	85	3.139	149	921	120	570	83	346	120
AUTRICHE	11.211	106	7.650	141	887	113	1.490	126	800	157	69	186
PORTUGAL	1.199	91	528	176	859	77	83	49	50	250	135	90
ESPAGNE	1.890	67	3.502	226	2.810	103	189	46	480	160	231	72
GIBRALTAR MALTE												
YUGOSLAVIE	6.488	43	1.974	70			1.431	60	620	388		
GRECE			1.975	NS	162	78			200	500	18	129
TURQUIE	2.111	254			743	148	120	200			30	15
EUROPE NDA												
U R S S	15.314	104	4.427	64	4.051	153	2.544	146	870	145	432	227
ZONE MARK EST	2.925	170	2.995	56	1.526	98	629	484	310	97	194	298
POLOGNE	3.845	106	4.696	122	3.764	75	514	156	710	151	226	226
TSCHECOSLOVAQUIE	7.109	86	6.601	71	803	113	542	51	850	133	58	100
HONGRIE	3.724	90	2.755	90			376	102	350	146		
ROUMANIE	5.008	178	357	36			1.175	588	100	77		
BULGARIE	2.724	122	1.660	155			161	95	240	240		
ALBANIE												
A F R I Q U E	12.814	90	1.102	104	15.009	107	1.479	110	140	350	879	54
PROV ESPAGN AFR					2.095	101					146	105
SAHARA ESPAGNOL												
MAROC	1.397	254	67	NS	2.374	78	71	NS			47	27
••DEP ALGERIENS	114	57	29	NS	220	48						
••DEP OASIS SA												
TUNISIE	682	20	221	553			60	600	30	NS		
LIBYE	3	8	3	NS								
EGYPTE	1.890	74	132	20	484	196	407	163	10	NS	35	140
SOUDAN	367	22	4	NS			25	7				
• MAURITANIE												
• MALI	2	NS										
• HAUTE VOLTA												
• NIGER												
• TCHAD	1	NS					1	NS				
• SENEGAL	78	NS			12	NS	53	NS				
GAMBIE												
GUINEE PORTUG	35	10										
GUINEE REP												
SIERRA LEONE												
LIBERIA												
• COTE IVOIRE	84	NS										
• ANC AOF			1	NS								
GHANA	705	97			3.069	130	86	123			91	24
• TOGO	14	NS										
• DAMONEY												
NIGERIA FED	307	34			2.344	111	29	48			9	5
• CAMEROUN	32	NS										
• REP CENTRE AFR												
GUINEE ESPAGN												
• GABON	87	NS					12	NS				
• CONGO BRAZZA												
• ANC AEF												
• CONGO LEO	1.091	195			145	NS	268	223			79	NS
• RUANDA URUNDI	16	NS					1	NS				
ANGOLA	425	NS					56	NS				
ANGOLA MOZAMB												
ETHIOPIE	1.687	NS					135	NS				
• COTE FR SOMAL												
• SOMALIE REP	30	NS					14	NS				
KENYA OUGANDA	481	NS					40	NS				
• OUGANDA												
TANGANYKA	487	NS					65	NS				
ZANZIBAR PENBA	19	NS										
MOZAMBIQUE												
• MADAGASCAR	287	205					29	145				
• REUNION COMOR												
• COMORES												
RHODESIE NYASSA	943	349			410	67	35	175			45	23
UNION SUD AFR	1.350	159	505	153	2.143	140	92	71	100	NS	285	112
AFR BRIT NS			140	700	1.713	105					142	65

1) Assoziiert

1) Pays Associé

Import

Indices: même période de l'année précédente = 100

Origine - Ursprung	JANUAR-SEPTEMBER 1962 JANVIER-SEPTEMBRE				SEPTEMBER 1962 SEPTEMBRE							
	Eilas 1)		Türkiye		Ireland ^G		Eilas 1)		Türkiye		Ireland ^G	
	1 000 \$	Indices	1 000 \$	Indices	1 000 \$	Indices	1 000 \$	Indices	1 000 \$	Indices	1 000 \$	Indices
A M E R I Q U E	75.207	88	128.163	164	57.769	91	10.572	95	18.050	241	7.609	84
ETATS UNIS	53.662	83	124.994	165	36.522	86	7.917	98	17.870	254	5.817	99
CANADA	3.945	44	228	51	10.573	85	1.318	101	10	100	1.020	46
•ST PIERRE MIQU												
PTOM BRIT AM												
•PTOM NEER AM												
MEXIQUE	86	172	32	25	222	NS	10	NS			16	NS
GUATEMALA												
HONDURAS BRIT												
HONDURAS REP	1	NS										
SALVADOR	3	NS										
NICARAGUA												
COSTA RICA	7	NS					2	NS				
PANAMA REP	1.019	NS					11	NS				
CANAL PANAMA												
CUBA	4.540	282					363	89				
HAÏTI	3	NS										
DOMINICAINE REP	3	NS										
••ANTILLES FR												
••MARTINIQUE												
FED INDES OCCID			20	NS	585	116	22	220			34	27
•ANTILLES NEERL	266	222			1.843	124	1	NS				
COLOMBIE	4	NS										
VENEZUELA	3	NS	110	NS								
GUYANE BRIT	13	NS										
•SURINAM	13	NS					4	NS				
••GUYANE FR	21	NS					1	NS				
EQUATEUR	38	27										
PÉROU	290	NS			808	105	51	NS				
BRESIL	3.125	113	402	29	1.109	92	313	95			255	81
CHILI	156	NS			355	103						
BOLIVIE												
PARAGUAY	139	NS					23	NS				
URUGUAY	355	99	2.187	NS			10	9	150	NS		
ARGENTINE	7.515	119	125	308	5.752	142	526	59	20	NS	467	161
AMÉRIQUE NDA			67	74								
A S I E	26.863	55	53.261	180	39.994	89	2.410	54	5.460	137	3.316	82
CHYPRE	84	420	4	NS			1	NS				
LIBAN	74	106	230	209	220	133	3	NS	40	NS	2	100
SYRIE	1	2	1.420	NS			1	NS				
IRAK	1	NS	4.007	NS					900	NS		
IRAN	788	6	11.758	NS	13.238	82	2		1.300	260	1.438	111
AFGHANISTAN												
ISRAEL	2.557	110	6.057	123	1.340	113	395	198	810	153	13	72
JORDANIE	2	NS										
ARABIE SAOUDITE	4.560	74	5.127	103	3.027	67						
KOÛEÏT	990	NS	38	NS			224	NS				
BAHREÏN			3.368	69	163	61						
QATAR												
MASC OMAN TR OM												
YEMEN	20	NS					7	NS				
ADEN	124	NS					43	NS				
PAKISTAN	677	106	19	95	2.730	143	32	53			103	644
UNION INDIENNE	649	180	3.365	119	5.432	74	71	118	280	165	472	184
CEYLAN MALDIVES	127	106	751	77	1.497	64	7	70	50	11	51	13
NEPAL BHOUTAN												
UNION BIRMANE			3	NS	93	NS					19	NS
THAÏLANDE	129	99			272	161					6	23
LAOS												
VIETNAM NORD	1	NS										
VIETNAM SUD	4	NS										
CAMBOÛGE												
MALAISIE FED	1.405	84	1.715	536	1.553	94	153	102	280	280	108	43
SINGAPOUR	117	NS					61	NS				
INDONESIE	200	125			822	128	13	65			24	44
BORNEO NRD BRIT	141	94			362	140	22	220			81	810
PHILIPPINES	32	320			248	98					7	140
PTOM PORTUG AS	22	NS					10	NS				
MONGOLIE R POP												
CHINE CONTINENT	49	143			433	68	3	30			32	31
COREE NORD												
COREE SUD	1	NS										
JAPON	13.785	60	11.034	122	7.798	108	1.321	176	1.070	109	878	99
FORMOSE TAIWAN	29	NS					1	NS				
HONG KONG	994	163	455	114	766	184	40	400			82	134
ASIE NDA			3.910	NS					730	NS		
O C E A N I E	2.989	100	6.964	102	7.766	58	372	124	730	101	560	54
AUSTRALIE	1.904	90	6.419	94	5.609	48	238	170	720	100	316	35
NOUV ZELANDE	1.085	125	10	100	2.157	135	134	84	10	NS	244	186
•NOUV GUIN NEER												
DEP USA OCEANIE												
OCEANIE BRIT												
•NOUV HEBRIDES												
•OCEANIE FRANC												
OCEANIE NDA			535	NS								
D I V E R S	64	27	1	3	25.412	120	3	NS			3.262	149
PROVISIONS BORD					35	97					10	59
DIVERS NDA			1	NS	16.625	94					1.750	108
NON SPECIFIES	64	27			8.752	256	3	NS			1.502	277
SECRET												

1) Assoziiert

1) Pays Associé

13

HANDELSNETZ
der Länder, die bei der EWG einen Beitritts-
oder Assoziierungsantrag eingereicht haben

TAB. 13b

export

Indices: Vergleichszeitraum des Vorjahres = 100

Bestimmung - Destination	JANUAR-SEPTEMBER 1962 JANVIER-SEPTEMBRE						SEPTEMBER 1962 SEPTEMBRE					
	Eilas 1)		Türkiye		Irland G		Eilas 1)		Türkiye		Irland G	
	1 000 \$	Indices	1 000 \$	Indices	1 000 \$	Indices	1 000 \$	Indices	1 000 \$	Indices	1 000 \$	Indices
M O N D E	152.860	130	233.698	117	356.357	95	15.859	110	32.290	96	45.831	101
EXTRA CEE	108.357	119	144.218	103	334.934	96	9.720	102	17.030	90	43.298	103
C E E	44.503	168	89.480	149	21.423	83	6.139	125	15.260	102	2.533	79
• DOM CEE	84	93	19	63	30	214	6	60				
• PTOM CEE	190	NS			40	267	12	NS			6	86
PAYS TIERS	108.017	119	144.199	103	305.937	96	9.693	102	17.030	90	39.805	102
A E L E	29.974	159	40.124	116	267.083	95	4.628	112	8.510	118	32.730	96
EUROPE ORIENT	35.841	108	18.760	81	1.491	502	1.114	69	840	41	909	891
AMERIQUE LATINE	506	22	19	3	2.707	253	103	172			341	124
COMMONWEALTH OM	3.769	163	1.641	106	7.340	110	470	204	540	300	991	120
E U R O P E	126.231	142	159.854	127	290.841	94	12.851	110	25.100	98	36.299	96
FRANCE	5.417	157	9.108	74	2.393	91	402	103	1.830	72	274	70
BELGIQUE LUXBG	2.353	187	5.085	100	2.183	83	65	22	710	42	311	194
PAYS BAS	3.926	124	3.655	112	3.576	77	764	97	520	63	397	85
ALLEMAGNE RF	19.371	138	38.365	163	11.309	81	4.129	142	8.790	130	1.177	72
ITALIE	13.436	290	33.267	211	1.962	91	779	144	3.410	109	374	67
ROYAUME UNI	17.934	143	19.998	114	2.64.625	95	3.347	97	4.100	108	32.506	95
ISLANDE	5	NS	34	NS	21	NS	2	NS			3	NS
IRLANDE	125	38	827	285			12	6	140	100		
NORVEGE	757	140	385	143	388	58	261	113			33	27
SUEDE	1.035	92	2.239	191	1.034	NS	198	248	630	263	97	NS
FINLANDE	1.628	79	599	72	101	5	261	97			4	2
DANEMARK	466	233	5.268	127	267	49	51	128	250	52	33	92
SUISSE	5.396	346	9.529	122	553	147	411	257	3.350	152	45	141
AUTRICHE	2.305	90	2.165	65	129	104	358	199	180	50	10	77
PORTUGAL	2.081	718	540	138	87	24	2	NS			6	300
ESPAGNE	201	12	5.013	119	626	104	23	NS	10	1	119	NS
GIBRALTAR HALTE	202	112	155	39			28	140	20	14		
YUGOSLAVIE	12.458	208	2.487	187			520	130	10	20		
GRECE	1.293	349	2.375	424	95	232	124	83	310	344	1	13
TURQUIE	1	NS			1	NS						
EUROPE NDA	14.478	133	2.783	68	113	NS	674	80	440	28	93	NS
U R S S	3.106	75	1.300	28	19	76	1	1				
ZONE MARK EST	3.331	87	4.058	116	394	202	3	6	140	108	266	324
POLONNE	6.621	116	7.399	118	965	NS	89	56	10	8	350	NS
TCHECOSLOVAQUIE	3.649	73	1.766	69			105	53	90	180		
HONGRIE	2.241	104	309	20			123	53	10	6		
ROUMANIE	2.415	168	1.145	182			119	595	150	NS		
BULGARIE												
ALBANIE												
A F R I Q U E	3.656	135	1.049	20	1.755	106	476	227	90	7	235	121
PROY ESPAGN AFR	6	NS			484	116					51	69
SAHARA ESPAGNOL												
MAROC	92	184					38	NS				
• DEP ALGERIENS	84	93	19	63	30	214	6	60				
• DEP OASIS SA												
TUNISIE	84	210	453	503			1	NS	60	NS		
LIBYE	730	116	69	9			91	152	10	17		
EGYPTE	1.785	101	452	22	41	137	244	203			2	NS
SOUDAN	218	168	14	1			23	230	10	NS		
• MAURITANIE	3	NS					1	NS				
• MALI												
• HAUTE VOLTA												
• NIGER												
• TCHAD												
• SENEGAL	8	NS			11	NS	1	NS			4	NS
GAMBIE												
GUINEE PORTUG												
GUINEE REP												
SIERRA LEONE	1	NS										
LIBERIA	204	NS	6	NS								
• COTE D'IVOIRE												
• ANC AOF												
GHANA	17	NS			83	30					4	17
• TOGO												
• DAHOMEY												
NIGERIA FED	12	NS			526	91	3	NS			112	238
• CAMEROUN	2	NS										
• REP CENTRE AFR												
GUINEE ESPAGN												
• GABON												
• CONGO BRAZZA	8	NS					5	NS				
• ANC AEF												
• CONGO LEO	153	NS			18	NS	1	NS			2	NS
• GUANDA URUNDI	1	NS										
ANGOLA	27	NS										
ANGOLA MOZAMB												
ETHIOPIE	95	NS					16	NS				
• COTE FR SOMAL	4	NS					1	NS				
• SOMALIE REP												
KENYA OUGANDA	45	NS					37	NS				
• OUGANDA												
TANGANYKA	7	NS					4	NS				
ZANZIBAR PENBA												
MOZAMBIQUE												
• MADAGASCAR												
• REUNION COMOR												
• COMORES												
RHODESIE NYASSA	26	NS			55	204	3	NS			2	200
UNION SUD AFR	44	NS	36	NS	187	113	1	NS	10	NS	11	32
AFR BRIT NS					320	229					47	313

1) Assoziiert

1) Pays Associé

export

Indices : même période de l'année précédente = 100

Bestimmung - Destination	JANUAR-SEPTEMBER 1962 JANVIER-SEPTEMBRE						SEPTEMBER 1962 SEPTEMBRE					
	Eilas 1)		Türkiye		Irland ^G		Eilas 1)		Türkiye		Irland ^G	
	1 000 \$	Indices	1 000 \$	Indices	1 000 \$	Indices	1 000 \$	Indices	1 000 \$	Indices	1 000 \$	Indices
A M E R I Q U E	14.329	84	52.391	137	31.441	110	1.644	122	4.430	193	5.467	138
ETATS UNIS	13.050	91	51.625	139	24.416	104	1.459	118	4.200	189	4.540	145
CANADA	753	184	747	287	3.559	117	75	150	230	767	496	109
•ST PIERRE MIQU												
•PTON BRIT AM												
•PTON NEER AM												
MEXIQUE	7	NS	2	NS	4	NS						
GUATEMALA												
HONDURAS BRIT		NS					1	NS				
HONDURAS REP												
SALVADOR												
NICARAGUA												
COSTA RICA												
PANAMA REP	15	NS					1	NS				
CANAL PANAMA												
CUBA												
HAITI												
DOMINICAINE REP	2	NS										
•ANTILLES FR												
•MARTINIQUE												
FED INDES OCCID	5	NS			748	93	2	NS			90	102
•ANTILLES NEERL	4	NS			11	73	1	NS				
COLOMBIE												
VENEZUELA	33	165			2.318	282	1	10			292	112
GUYANE BRIT	1	NS					1	NS				
•SURINAM	7	NS					2	NS				
•GUYANE FR												
EQUATEUR												
PEROU	1	NS	4	NS	55	53	1	NS			1	NS
BRESIL	349	19			322	NS	88	220			45	NS
CHILI	2	5			5	5	2	NS			3	30
BOLIVIE												
PARAGUAY	1	NS										
URUGUAY	94	55	13	65			10	NS				
ARGENTINE	2	1			3	19						
AMERIQUE NDA												
A S I E	8.047	127	20.626	70	2.841	122	822	87	3.180	71	266	98
CHYPRE	1.834	136	660	165	169	78	235	157	270	NS	4	24
LIBAN	793	130	13.881	85			158	132	1.980	47		
SYRIE	492	984	652	121			138	NS	220	NS		
IRAK	402	139	13	130			33	83				
IRAN	97	30	2		111	317	3	NS			5	100
AFGHANISTAN												
ISRAEL	1.770	97	3.872	77	57	37	170	74	430	860	7	27
JORDANIE	24	NS	550	NS			3	NS				
ARABIE SEODITE	260	130	13	7	12	5	26	65				
KOWEIT	124	207	7	5			14	NS				
BAHREIN	13	NS			1	25	2	NS				
QATAR	4	NS										
MASC OMAN TR OM	135	NS										
YEMEN			4	NS								
ADEN	42	NS					8	NS				
PAKISTAN	15	NS			258	176	1	NS			76	NS
UNION INDIENNE	87	NS	1	5	40	39	1	NS			2	100
CEYLAN MALDIVES	31	NS			553	125	3	NS			41	67
NEPAL BHOUTAN												
UNION BIRMANE	236	NS			217	NS					1	NS
THAÏLANDE	12	NS			448	91					45	321
LAOS												
VIETNAM NORD												
VIETNAM SUD	1.320	322										
CAMBODGE												
MALAISIE FED	8	NS			384	209					28	467
SINGAPOUR	7	NS										
INDONESIE	7	NS			7	11	1	NS			7	27
BORNEO NRD BRIT					4	133						
PHILIPPINES					250	714					24	800
PTON PORTUG AS												
HONGOLIE R POP												
CHINE CONTINENT	13	130			1	25	6	NS				
COREE NORD												
COREE SUD												
JAPON	318	27	340	56	244	452	18	NS	20	200	10	77
FORMOSE TAIWAN	2	NS					2	NS				
HONG KONG	1	NS	11	4	85	67					16	52
ASIE NDA			620	65					260	260		
O C E A N I E	531	171	60	150	555	101	52	520	20	200	73	94
AUSTRALIE	529	171	39	130	372	108	51	510			53	82
NOUV ZELANDE	2	NS	21	210	183	89	1	NS	20	200	20	154
•NOUV GUIN NEER												
DEP USA OCEANIE												
OCEANIE BRIT												
•NOUV HEBRIDES												
•OCEANIE FRANC												
•POLYNESIE FR												
O I V E R S	66	NS			28.927	97	9	NS			3.487	112
PROVISIONS BORD					4.563	86					474	47
DIVERS NDA					21.238	94					2.651	137
NON SPECIFIES	66	NS			3.126	155	9	NS			362	202
SECRET												

1) Assoziiert

1) Pays Associé

Entwicklung des Handels der wichtigsten
 ÜBERSEEGBIETE DER EWG

TAB. 14

Mio \$

Zeitraum	Algérie Algerien		DOM		Départements d'Outre mer Oberseeische Departments der EWG								PTOM		
					Guadeloupe		Martinique		Guyane Guyana		Réunion		Ensemble (4) Zusammen		
	Période	Monde	CEE	Welt	EWG	Monde	CEE	Welt	EWG	Monde	CEE	Welt	EWG	Monde	CEE
import															
1958	1 140,1	985,0	145,8	108,1	47,8	38,3	41,5	32,0	8,2	6,1	48,3	31,7	1 049,7	697,0	
1959	1 142,3	944,5	135,8	105,8	42,0	34,6	42,8	35,2	6,7	5,1	44,3	30,9	932,9	608,8	
1960	1 265,0	1 099,2	154,2	122,3	48,3	40,1	46,4	37,4	7,5	6,0	52,0	38,8	[849,4]	[578,1]	
1961	1 024,3	872,2	168,3	129,9	52,3	42,3	50,8	40,3	7,5	5,6	57,7	41,7			
1960 II	311,6	266,0	38,7	30,7	12,2	10,2	11,7	9,7	2,1	1,6	12,7	9,2	[240,4]	[157,4]	
1960 III	268,4	231,1	37,9	30,7	11,0	9,2	11,8	9,2	1,7	1,4	13,4	10,9	[200,4]	[136,3]	
1960 IV	331,9	293,1	40,0	30,9	12,8	10,4	11,8	9,4	2,1	1,7	13,3	9,4	[185,4]	[129,9]	
1961 I	267,9	230,2	38,4	30,9	13,4	11,1	11,4	9,3	1,5	1,2	12,1	9,3	[226,2]	[166,5]	
1961 II	253,0	214,1	43,3	33,7	12,6	10,2	13,2	10,5	1,9	1,4	15,6	11,6	[224,2]	[165,3]	
1961 III	232,6	198,2	45,3	34,2	13,3	10,9	12,9	10,3	2,0	1,5	17,1	11,5	[227,5]	[160,8]	
1961 IV	270,8	229,8	41,3	31,1	13,0	10,1	13,3	10,1	2,1	1,6	12,9	9,3			
1962 I	250,9	209,3	46,4	37,4	13,7	11,6	13,7	11,3	2,5	2,0	16,5	12,5			
1962 II					14,4	11,7			2,7	2,3	17,3	12,4			
1962 III					13,9	11,5			2,6	2,0	15,0	11,7			
1961 S	80,7	69,6	14,8	12,1	4,8	4,1	4,7	3,9	0,7	0,5	4,6	3,6	[78,7]	[53,6]	
1961 O	87,9	75,3	12,2	9,2	4,0	3,4	3,5	2,6	0,8	0,5	3,9	2,7	[65,3]	[46,4]	
1961 N	86,2	73,9	14,0	10,6	4,5	3,6	4,1	3,1	0,8	0,6	4,6	3,3			
1961 D	96,6	80,5	15,0	10,9	4,5	3,1	5,6	4,3	0,5	0,4	4,4	3,1			
1962 J	83,1	65,8	15,2	12,8	4,9	4,2	4,4	3,7	0,8	0,7	5,1	4,2			
1962 F	91,7	79,3	15,3	11,4	4,0	3,3	4,6	3,7	0,7	0,5	6,0	3,9			
1962 M	76,1	64,2	16,0	13,5	4,9	4,2	4,7	4,0	1,0	0,8	5,4	4,5			
1962 A			16,4	13,1	4,6	3,8	5,5	4,5	1,0	0,9	5,3	3,9			
1962 M			17,9	13,4	5,4	4,4	4,9	4,1	0,9	0,7	6,7	4,2			
1962 J					4,4	3,4			0,9	0,7	5,2	4,3			
1962 J					5,0	4,2			0,9	0,7	5,6	4,2			
1962 A					5,2	4,4			1,0	0,8	4,9	3,9			
1962 S					3,8	2,9			0,7	0,5	4,5	3,6			
1962 O					5,6	4,5			0,8	0,6	5,1	2,9			
1962 N					4,6	2,9			1,2	1,0	4,6	3,0			
export															
1958	488,4	427,7	93,7	80,6	33,9	29,3	28,9	26,2	1,3	0,9	29,6	24,2	957,0	646,3	
1959	365,5	328,0	95,9	84,3	34,8	29,3	31,3	28,7	0,9	0,5	28,9	25,8	979,1	579,8	
1960	394,3	338,4	104,5	93,2	34,7	32,2	32,3	30,8	1,1	0,7	36,4	29,5	[869,7]	[569,1]	
1961	368,8	319,8	106,9	91,8	36,0	28,5	33,5	30,2	0,7	0,4	36,7	32,7			
1960 II	103,1	87,9	26,4	24,0	14,7	12,8	9,7	9,5	0,3	0,2	1,7	1,5	[254,5]	[154,9]	
1960 III	88,8	76,7	23,9	21,5	7,1	6,7	9,6	9,1	0,3	0,2	6,9	5,5	[188,4]	[139,5]	
1960 IV	113,4	97,6	28,1	23,0	3,5	3,4	7,5	6,8	0,3	0,1	16,8	12,7	[184,2]	[129,2]	
1961 I	91,6	78,7	28,0	25,9	9,7	9,2	6,5	6,4	0,2	0,1	11,6	10,2	[202,5]	[146,5]	
1961 II	94,8	81,8	30,8	24,8	16,3	12,2	11,1	10,8	0,2	0,1	3,2	1,7	[192,6]	[137,8]	
1961 III	82,1	70,3	25,4	19,5	6,4	3,6	9,7	7,3	0,2	0,1	9,1	8,5	[167,9]	[122,4]	
1961 IV	100,3	89,0	26,2	23,1	3,7	3,5	9,7	7,3	0,1	0,1	12,7	12,2			
1962 I	102,3	92,6	27,4	24,7	7,4	7,0	7,8	7,1	0,1	0,1	12,1	10,5			
1962 II					15,3	13,8			0,1	0,1	1,4	1,1			
1962 III					8,3	5,8			0,2	0,1	5,6	4,7			
1961 S	24,2	20,8	11,0	10,3	2,1	2,0	3,0	2,5	0,09	0,05	5,8	5,7	[57,9]	[41,8]	
1961 O	27,1	24,2	7,4	7,0	2,5	2,4	2,4	2,3	0,05	0,03	2,4	2,3	[45,7]	[33,1]	
1961 N	34,8	30,9	9,2	8,8	0,2	0,1	1,9	1,8	0,04	0,02	7,1	6,9			
1961 D	38,3	33,8	6,1	5,6	0,9	0,9	1,9	1,7	0,05	0,02	3,2	3,0			
1962 J	36,2	33,2	8,3	7,2	0,9	0,5	1,3	1,2	0,05	0,03	6,0	5,5			
1962 F	31,5	28,6	8,3	7,2	2,1	2,1	3,1	2,6	0,02	0,01	3,1	2,5			
1962 M	34,6	30,8	11,0	10,5	4,5	4,4	3,4	3,3	0,05	0,03	3,0	2,5			
1962 A			10,2	9,6	5,5	5,1	3,9	3,8	0,05	0,02	0,7	0,7			
1962 M			10,6	8,8	5,5	4,5	4,6	4,1	0,02	0,01	0,5	0,2			
1962 J					4,4	4,1			0,05	0,02	0,3	0,2			
1962 J					3,7	2,9			0,07	0,06	0,2	0,2			
1962 A					2,2	1,5			0,06	0,03	2,2	2,0			
1962 S					2,4	1,4			0,10	0,04	3,2	2,5			
1962 O					2,0	1,2			0,04	0,01	5,8	4,2			
1962 N					1,3	1,1			0,10	0,10	4,0	3,8			

(1) Eingeschlossen in Senegal bis Dezember 1960.

(2) Einschließlich Mali und Mauretanien bis Dezember 1960.

(3) Die Ergebnisse beziehen sich nur auf die seitens der mauretanischen Zollposten vorgenommenen Kontrollen.

(4) Einschl. Kongo (ehem. Belg.-Kongo) bis 1960. Ohne Niederl. Antillen.
 * Durchschnitt mehrerer aufeinanderfolgender Monate.

TAB.14

Évolution du Commerce des principaux
ASSOCIÉS D'OUTRE-MER DE LA CEE

Mio \$

Zeitraum	Pays et territoires associés / Assoziierte Länder und Hoheitsgebiete															
	Anc. AOF		(1) Mauritanie		(1) Mali		(2) Sénégal		Niger		Haute Volta		Côte d'Ivoire		Dahomey	
	Ehem.	AOF	Mauretanie		Mali		Sénégal		Niger		Obervolta		Elfenbeinküste		Dahomey	
Période	Monde	CEE	Welt	EWG	Monde	CEE	Welt	EWG	Monde	CEE	Welt	EWG	Monde	CEE	Welt	EWG
Import																
1958	356,8	266,8	208,4	160,2	10,5	6,3	8,6	6,1	108,7	80,0	20,6	14,2
1959	324,5	238,3	178,4	131,9	7,2	5,2	8,4	6,6	114,5	83,5	16,0	11,3
1960	[333,1]	[258,5]	172,1	132,8	13,9	7,5	8,2	6,0	120,0	95,0	26,9	19,9
1961	444,4	332,9	31,1	26,1	35,6	26,5	155,2	116,8	18,8	10,2	28,4	18,3	149,9	118,1	25,4	16,9
1960 II	[77,8]	[58,6]	40,8	30,1	.	.	1,6	1,1	28,1	22,2	5,8*	.
1960 III	[74,6]	[55,5]	37,1	26,9	.	.	2,2	1,6	25,2	18,8	8,6	.
1960 IV	[84,7]	[68,8]	40,7	32,5	.	.	2,5	1,9	33,3	28,2	6,7	.
1961 I	[108,9]	[81,9]	6,1	4,7	5,7	3,7	43,7	32,9	3,9	1,9	4,9	3,7	39,8	31,0	6,0	4,3
1961 II	[99,5]	[78,1]	7,5	6,5	5,8	4,7	37,5	27,2	4,7	2,3	4,8	4,0	35,4	29,3	6,0	4,4
1961 III	[99,7]	[74,5]	9,5	7,8	12,0*	9,1*	32,6	24,5	4,9	2,8	5,6	3,7	36,3	28,1	7,8	4,2
1961 IV	[111,6]	[82,5]	7,9	7,1	12,0*	9,1*	41,5	32,3	5,3	3,2	13,0	6,5	38,3	29,7	5,6	3,7
1962 I	14,3*	7,9*	47,1	38,0	4,8	3,1	9,2	5,0	41,0	33,3	6,5	4,6
1962 II	14,3*	7,9*	36,9	24,4	7,3	4,3	8,3	5,0	29,7	22,1	6,4	4,2
1962 III	26,9	18,0	6,7	4,4
1961 S	[34,4]	[24,5]	3,5	2,8	4,6	3,8	10,5*	8,0*	1,5	0,8	1,9	1,3	11,7	8,9	3,8	1,4
1961 O	[29,4]	[23,3]	1,9	1,6	.	.	10,1	8,6	1,7	1,2	1,8	1,2	11,0	8,8	1,6	1,0
1961 N	[34,5]	[26,6]	1,8	1,7	.	.	15,4	11,4	1,5	0,9	1,4	1,2	12,5	10,1	1,9	1,3
1961 D	[49,1]	[33,5]	4,2	3,8	.	.	16,0	12,3	2,0	1,1	9,8	4,1	14,9	10,8	2,2	1,4
1962 J	[45,2]	[35,7]	1,8	1,7	.	.	18,7	15,5	1,9	1,2	2,8	1,6	14,0	11,6	1,9	1,3
1962 F	14,5	11,9	2,0	1,3	2,7	1,4	13,4	10,6	2,3*	1,6*
1962 M	13,9	10,5	1,0	0,7	3,7	2,0	13,6	11,1	2,3*	1,6*
1962 A	12,0	7,9	2,1	1,2	2,9	1,7	10,9	8,1	2,3*	1,4*
1962 M	10,9	6,6	2,2	1,4	1,8	1,1	10,0	7,2	2,3	1,5
1962 J	14,0	10,0	3,1	1,7	3,6	2,2	8,9	6,8	1,8	1,3
1962 J	9,6	5,9	10,1	6,7	2,3	1,3
1962 A	8,5	6,6	2,4	1,7
1962 S	8,3	4,7	1,9	1,4
1962 O	6,7	4,9	.	.
Export																
1958	310,6	236,5	137,0	122,3	18,2	13,3	5,4	1,1	150,0	100,0	16,1	13,9
1959	268,9	199,3	115,8	99,7	11,6	9,9	4,5	0,9	137,0	85,5	9,8	8,3
1960	[294,8]	[217,9]	112,9	94,5	12,6	8,9	4,3	0,2	151,2	102,3	16,5	14,0
1961	343,9	244,0	1,8	0,3	14,1	2,5	124,1	102,3	9,2	5,7	3,6	0,4	176,6	121,9	14,5	10,9
1960 II	[68,5]	[53,7]	31,4	27,2	.	.	0,7	0,01	29,1	20,8	5,3*	.
1960 III	[65,1]	[50,9]	31,4	26,7	.	.	0,7	0,05	27,2	19,4	3,8	.
1960 IV	[77,2]	[52,9]	16,3	11,6	.	.	0,8	0,04	54,2	36,6	3,9	.
1961 I	[104,0]	[76,3]	0,4	0,04	2,2	0,5	33,8	29,0	4,0	3,0	0,65	0,06	58,7	40,0	5,0	4,3
1961 II	[94,0]	[69,1]	0,5	0,04	4,1	1,0	41,6	34,1	1,6	0,8	0,15	0,05	41,0	29,1	3,6	2,8
1961 III	[71,1]	[50,3]	0,5	0,09	3,9*	0,5*	30,0	24,0	1,1	0,5	1,11	0,10	29,2	20,5	4,2	2,7
1961 IV	[72,7]	[50,5]	0,3	0,09	3,9*	0,5*	18,8	15,3	2,5	1,4	1,7	0,2	47,7	32,4	1,7	1,1
1962 I	3,4*	0,5*	33,5	29,4	5,5	4,3	2,2	0,4	58,6	37,4	3,3	2,5
1962 II	3,4*	0,5*	32,3	28,7	2,2	1,5	1,9	0,5	43,1	31,5	4,9	3,9
1962 III	27,6	20,0	1,5	1,1
1961 S	[24,5]	[16,7]	0,24	0,03	0,4	0,0	8,9*	7,1*	0,2	0	0,91	0,04	10,4	7,4	2,0	1,1
1961 O	[20,5]	[14,5]	0,15	0,04	.	.	5,7	4,6	0,2	0	0,03	0,03	12,1	8,5	0,4	0,3
1961 N	[22,3]	[15,0]	0,08	0,03	.	.	6,3	4,4	0,9	0,5	0,2	0,1	12,4	8,8	0,4	0,3
1961 D	[35,9]	[23,1]	0,10	0,02	.	.	6,7	6,2	1,4	0,9	1,4	0,04	23,2	15,1	.	.
1962 J	[27,4]	[16,9]	0,18	0,14	.	.	7,0	6,2	2,2	1,7	0,6	0,1	16,9	9,6	0,7	0,3
1962 F	11,4	10,0	2,5	2,2	0,8	0,1	18,9	12,3	1,3*	1,1*
1962 M	15,1	13,2	0,8	0,3	0,7	0,2	22,8	22,8	1,3*	1,1*
1962 A	11,1	9,5	0,7	0,3	0,8	0,2	10,6	7,2	1,3	1,1
1962 M	10,4	7,8	0,5	0,4	0,7	0,1	22,5	17,1	2,0	1,8
1962 J	10,7	9,5	.	.	0,5	0,2	10,1	7,3	2,0	1,8
1962 J	10,5	9,5	10,4	8,0	0,8	0,5
1962 A	6,2	4,4	0,4	0,3
1962 S	11,0	7,6	0,4	0,3
1962 O	11,8	9,4	0,4	0,3

(1) Inclus dans le Sénégal jusqu'en Décembre 1960.

(2) Y compris Mali et Mauritanie jusqu'en Décembre 1960.

(3) Chiffres ne se rapportant qu'aux contrôles effectués par les postes de douane mauritaniens

(4) Y compris le Congo (Léo) jusqu'en 1960. Non compris les Antilles Néerlandaises.

* Moyenne de plusieurs mois successifs.

14

Entwicklung des Handels der wichtigsten
ÜBERSEEGBIETE DER EWG

TAB. 14

Mio \$

Zeitraum	Pays et territoires associés / Assoziierte Länder und Hoheitsgebiete													
	Un. Douan. Equat. (1) Zollunion von Äquatorialafrika		Tschad		Rép. Centre Africaine Zentralafrik. Republik		Gabon		Congo (Brazza)		Togo		Cameroun	
	Welt	EWG	Monde	CEE	Welt	EWG	Monde	CEE	Welt	EWG	Monde	CEE	Welt	EWG
Import														
1958	140,3	96,7	28,5	19,8	19,3	12,5	34,7	24,8	57,8	39,6	18,0	10,0	102,2	72,4
1959	126,2	87,2	24,9	17,3	17,4	12,9	27,6	19,7	56,2	37,3	15,2	8,5	81,6	57,3
1960	147,2	105,0	25,3	16,3	20,1	14,5	31,7	21,8	70,1	52,4	26,1	16,9	84,5	56,6
1961	162,5	117,4	25,3	16,2	22,2	15,8	35,8	25,9	79,0	59,4	26,2	14,2	96,0	61,9
1960 II	39,5	26,8	6,9	4,6	5,0	3,5	8,6	6,0	19,0	12,7	6,5	3,7	19,1	13,1
1960 III	38,1	26,9	5,8	3,7	5,1	3,5	7,7	5,1	19,5	14,6	6,6	4,4	21,4	14,5
1960 IV	34,5	25,2	6,5	4,3	4,9	3,7	7,4	4,9	15,7	12,3	7,2	5,4	24,5	16,9
1961 I	39,9	29,0	7,7	4,9	5,7	4,2	7,9	5,7	18,6	14,2	6,7	4,4	22,4	16,1
1961 II	42,3	31,1	7,0	4,3	5,6	4,2	8,8	6,3	20,9	16,4	6,5	3,5	25,4	16,3
1961 III	42,6	30,1	5,3	3,3	5,2	3,6	10,9	8,1	21,2	15,1	7,5	3,4	21,8	13,7
1961 IV	37,8	27,2	5,3	3,7	5,8	3,8	8,2	5,8	18,4	13,7	5,5	2,8	26,3	15,8
1962 I	42,6	31,9	6,3	3,8	7,9	5,5	10,3	7,7	18,1	14,9	7,1	3,6	25,7	16,4
1962 II	40,4	28,8	8,2	5,1	6,0	4,3	9,6	6,9	16,6	12,5	5,9	2,7	24,5	15,1
1962 III	39,0	28,4	7,2	4,5	5,7	4,1	9,3	6,7	16,8	13,2	6,6	2,9		
1961 S	15,6	10,6	1,4	1,0	2,0	1,3	4,6	3,3	7,6	4,9	2,1	1,2	8,4	5,0
1961 O	13,4	9,5	2,3	1,5	1,5	1,0	2,9	2,1	6,6	4,8	1,5	0,7	5,0	3,1
1961 N	12,2*	8,9*	1,5*	1,1*	2,1*	1,4*	2,6*	1,8*	5,8*	4,4*	2,0	1,1	10,0	6,2
1961 D	12,2*	8,9*	1,5*	1,1*	2,1*	1,4*	2,6*	1,8*	5,8*	4,4*	2,0	1,0	11,4	6,6
1962 J	12,9	9,6	1,8	1,1	2,6	1,6	2,4	1,8	6,1	5,1	2,2	1,0	7,7	5,4
1962 F	13,3	9,7	1,9	1,1	2,5	1,8	3,3	2,3	5,6	4,4	0,6	0,3	8,5	5,1
1962 M	16,4	12,5	2,6	1,5	2,7	2,0	4,6	3,6	6,4	5,4	4,3	2,3	9,5	5,9
1962 A	13,5*	9,7*	2,6*	1,6*	2,0*	1,4*	3,1*	2,2*	5,8*	4,5*	1,1	0,4	8,2*	5,1*
1962 M	13,5*	9,7*	2,6*	1,6*	2,0*	1,4*	3,1*	2,2*	5,8*	4,5*	2,7	1,3	8,2*	5,1*
1962 J	13,3	9,1	3,1	1,8	1,9	1,5	3,3	2,4	5,0	3,4	2,1	1,1	8,0	4,8
1962 J	10,6	7,8	2,5	1,5	1,1	0,7	1,9	1,4	5,1	4,2	2,6	1,2		
1962 A	14,3	10,7	2,8	1,9	2,2	1,7	3,8	2,7	5,5	4,4	2,1	0,9		
1962 S	14,0	9,9	1,9	1,2	2,4	1,7	3,6	2,6	6,1	4,6	1,9	0,7		
1962 O	11,9	9,5	2,8	1,9	1,6	1,2	1,9	2,1	5,6	4,3	2,4	1,3		
Export														
1958	94,7	76,0	24,6	21,4	16,2	13,8	39,9	31,0	14,0	9,8	15,0	11,7	106,1	82,7
1959	90,6	70,8	16,7	13,8	15,4	12,9	45,0	34,2	14,3	11,0	17,6	14,7	108,4	81,3
1960	93,0	71,1	13,3	9,5	13,9	10,7	47,9	36,8	17,9	14,1	14,5	14,5	97,0	81,8
1961	110,1	85,7	21,4	17,2	13,7	11,3	55,2	39,6	19,7	14,4	18,7	13,5	98,0	81,8
1960 II	25,4	20,3	5,7	4,6	4,0	3,2	11,2	8,9	4,5	3,6	4,6	3,9	25,6	19,4
1960 III	23,3	17,8	2,0	1,3	3,4	2,3	13,3	10,3	4,6	3,9	2,0	1,4	16,8	11,6
1960 IV	23,7	17,8	2,2	1,1	3,7	3,2	12,2	9,5	5,6	4,0	3,3	2,3	24,1	21,4
1961 I	24,1	[19,2]	5,2	4,1	2,8	2,3	11,7	9,3	4,4	3,7*	5,3	3,6	32,8	27,2
1961 II	32,7	[22,4]	7,5	6,6	3,5	2,7	16,0	12,4	5,7	3,7*	5,2	3,8	25,1	20,6
1961 III	31,8	25,3	5,9	4,8	5,2	3,2	15,9	12,5	4,8	3,7	4,4	3,3	21,5	18,2
1961 IV	21,4	15,6	2,8	1,8	2,2	1,9	13,9	5,4	4,7	3,2	3,7	2,8	18,6	15,8
1962 I	32,3	23,9	6,0	4,6	3,1	1,8	16,1	12,7	7,0	4,9	5,6	3,8	28,1	21,7
1962 II	30,3	21,6	5,4	3,4	4,1	2,6	14,0	11,1	6,8	4,5	6,0	4,7	27,2	21,7
1962 III	30,7	21,7	2,8	2,1	4,1	3,4	13,3	9,5	9,8	6,7	2,6	1,9		
1961 S	9,8	7,7	1,9*	1,5*	1,6*	0,8*	5,7*	4,5*	1,8*	1,4*	1,5	1,2	9,7	8,1
1961 O	8,0	5,9	1,2	1,0	0,8	0,7	4,7	3,4	1,3	0,9	1,0	0,8	3,9	3,5
1961 N	6,7*	4,9*	0,8*	0,4*	0,7*	0,6*	4,6*	1,0*	1,7*	1,1*	1,1	0,7	5,0	4,0
1961 D	6,7*	4,9*	0,8*	0,4*	0,7*	0,6*	4,6*	1,0*	1,7*	1,1*	1,6	1,3	9,6	8,3
1962 J	12,7	8,9	2,5	2,0	0,8	0,4	7,4	6,1	2,0	1,3	1,4	0,6	5,8	4,3
1962 F	8,0	5,3	1,6	0,9	1,0	0,7	3,4	2,5	1,9	1,1	0,1	0,1	11,1	8,8
1962 M	11,5	9,1	1,9	1,7	1,3	0,7	5,3	4,1	3,1	2,6	4,0	3,1	11,2	8,6
1962 A	10,4*	7,4*	2,1*	1,3*	1,6*	1,0*	4,4*	3,5*	2,3*	1,6*	2,1	1,6	9,3*	7,3*
1962 M	10,4*	7,4*	2,1*	1,3*	1,6*	1,0*	4,4*	3,5*	2,3*	1,6*	2,7	2,3	9,3*	7,3*
1962 J	9,5	7,0	1,2	0,8	0,9	0,6	5,2	4,2	2,2	1,4	1,2	0,8	8,6	7,1
1962 J	9,8	7,5	1,4	1,1	1,9	1,6	2,9	2,3	3,6	2,5	1,3	0,9		
1962 A	8,3	6,2	0,4	0,4	1,5	1,2	3,2	2,2	3,2	2,4	0,8	0,7		
1962 S	12,1	8,2	0,8	0,6	0,8	0,7	7,2	5,0	3,0	1,9	0,5	0,3		
1962 O	10,3	8,3	0,3	0,1	0,1	0,0	5,2	4,2	4,7	4,0	1,1	0,7		

(1) Tschad, Zentralafrikanische Republik, Gabon, Kongo (Brazza).
* Durchschnitt mehrerer aufeinanderfolgender Monate.

TAB.14

Évolution du Commerce des principaux
ASSOCIÉS D'OUTRE-MER DE LA CEE

Mio \$

Zeitraum	Pays et territoires associés / Assoziierte Länder und Hoheitsgebiete																
	Côte Fr. des Somalis		Madagascar		Comores		Saint-Pierre- et-Miquelon		Curaçao		Aruba		Nlle Calédonie		Polynésie		
	Fr. Somaliküste		Madagaskar		Comoren		et-Miquelon		Curaçao		Aruba		Neu Kaledonien		Polynisien		
Période	Monde	CEE	Welt	EWG	Monde	CEE	Welt	EWG	Monde	CEE	Welt	EWG	Monde	CEE	Welt	EWG	
Import																	
1958	9,4	3,6	126,5	96,0	3,4	1,6	3,2	0,8	491,8	.	405,7	.	45,0	27,0	13,2	6,5	
1959	13,2	3,6	119,5	93,1	3,2	1,4	4,1	1,2	396,0	33,8	380,2	6,4	28,1	14,8	12,8	5,9	
1960	13,4	4,7	112,0	86,4	3,8	1,7	4,4	1,5	312,3	24,4	369,0	5,9	38,3	22,1	18,3	9,8	
1961	12,5	6,0	103,4	83,4	3,7	1,8	4,6	1,6	314,2	.	402,5	.	47,5	31,8	23,4	13,0	
1960	II	2,2	1,3	29,6	23,3	0,9*	0,4*	1,0	0,3	70,0	.	84,7	.	10,2	5,7	4,3	2,1
	III	2,1	1,1	26,2	20,2	0,9	0,4*	1,0	0,2	75,7	.	93,4	.	9,7	5,6	5,0	2,8
	IV	6,8	1,2	25,6	20,3	1,1	0,5	1,4	0,7	82,7	.	96,9	.	9,3	5,5	5,5	3,0
1961	I	2,8	1,4	23,9	19,2	0,7	0,3	0,9	0,3	82,6	.	113,9	.	14,3	10,4	5,4	3,3
	II	3,0	1,5	28,3	23,3	0,9	0,5	1,3	0,5	79,6	.	101,2	.	11,0	7,6	5,9	2,9
	III	8,6	4,6	26,9	22,3	1,0	0,5	1,3	0,4	76,7	.	97,0	.	11,6	7,7	6,5	3,6
	IV	3,9	1,5	24,4	18,8	1,1	0,5	1,1	0,4	75,3	.	90,4	.	10,7	6,2	5,6	3,2
1962	I	3,7	2,4	29,0	23,3	0,9	0,5	0,8	0,3	82,1	4,4	95,2	1,2	12,1	8,4	5,4	3,3
	II	3,1	.	31,5	26,0	1,1	.	1,0	11,8	7,8	.	.
	III	.	.	31,3	26,6
1961	S	.	.	9,2	7,9	.	.	0,49	0,13	23,5	.	30,6	.	3,9	2,7	2,0	1,0
	O	.	.	7,3	5,9	.	.	0,34	0,14	24,8	.	28,8	.	3,8	2,0	2,0	1,2
	N	.	.	8,1	3,8	.	.	0,35	0,10	24,8	.	29,1	.	2,9	1,9	1,8	1,0
	D	.	.	8,9	9,1	.	.	0,37	0,14	25,7	.	32,4	.	4,0	2,3	1,8	0,9
1962	J	.	.	8,0	6,6	.	.	0,29*	.	27,7	.	35,9	.	5,2	3,5	.	.
	F	.	.	11,8	9,3	.	.	0,29*	.	28,5	.	29,6	.	3,4	2,6	.	.
	M	.	.	9,2	7,5	.	.	0,24	.	25,8	.	29,7	.	3,5	2,4	.	.
	A	.	.	11,3	9,2	29,7	.	30,1	.	4,6	3,0	.	.
	M	.	.	9,9	8,2	24,6	.	34,0	.	3,9	2,7	.	.
	J	.	.	10,4	8,6	3,3	2,0	.	.
	A	.	.	10,4	8,8	2,8	1,7	.	.
	S	.	.	10,9	9,0	2,6	1,8	.	.
	O	.	.	10,0	8,7
	N	.	.	11,7	7,0
Export																	
1958	1,8	1,3	96,4	59,4	2,7	1,6	1,4	0,4	406,2	.	402,6	.	26,3	21,0	10,4	5,6	
1959	1,3	0,8	75,5	45,5	3,0	1,6	1,8	0,4	334,8	25,5	377,0	13,8	29,6	19,7	12,3	6,8	
1960	0,9	0,6	74,9	46,2	3,2	2,1	1,8	0,4	280,0	28,7	378,0	22,8	51,3	39,5	12,5	6,8	
1961	1,6	0,8	77,5	45,9	2,8	2,0	2,5	0,6	296,0	.	413,0	.	55,8	43,1	11,5	5,8	
1960	II	0,4	0,3	14,6	8,1	1,0	0,4	0,5	0,1	67,0	.	89,5	.	11,2	8,7	3,2	1,7
	III	0,2	0,1	20,1	13,5	0,7	0,4	0,5	0,1	69,5	.	95,2	.	15,6	11,9	2,7	1,4
	IV	0,1	0,1	21,9	14,7	1,1	1,0	0,5	0,1	73,4	.	99,8	.	13,5	10,0	3,2	1,5
1961	I	0,3	0,2	19,7	8,2	0,6	0,5	0,5	0,2	81,6	.	112,1	.	12,2	9,7	2,8	1,4
	II	0,4	0,3	17,6	9,2	0,5	0,4	0,9	0,1	76,4	.	96,1	.	13,0	10,5	2,9	1,3
	III	0,3	0,2	19,3	11,8	0,5	0,4	0,5	0,1	65,9	.	104,7	.	13,7	10,3	3,5	1,9
	IV	0,5	0,1	20,9	13,5	1,2	0,7	0,6	0,2	72,1	.	100,2	.	16,9	12,9	2,4	1,2
1962	I	0,7	0,3	20,2	11,5	0,6	0,4	0,5	0,2	73,1	9,9	94,8	9,7	13,6	10,6	2,9	1,4
	II	0,7	.	22,5	11,5	0,5	.	0,5	6,1	4,0	.	.
	III	.	.	21,0	14,1
1961	S	.	.	6,5	4,0	.	.	0,13	0	20,2	.	35,1	.	4,4	3,3	0,8	0,4
	O	.	.	6,6	4,8	.	.	0,14	0	24,0	.	33,0	.	4,3	2,9	0,7	0,3
	N	.	.	6,8	4,3	.	.	0,22	0,19	21,5	.	33,5	.	7,1	5,5	1,1	0,6
	D	.	.	7,5	4,4	.	.	0,22	0	26,6	.	37,7	.	5,6	4,3	0,6	0,3
1962	J	.	.	6,4	3,6	.	.	0,12*	.	22,9	.	36,6	.	5,6	4,3	.	.
	F	.	.	7,5	4,4	.	.	0,12*	.	24,4	.	33,0	.	3,7	3,2	.	.
	M	.	.	6,4	3,4	.	.	0,28	.	25,7	.	27,2	.	4,3	3,1	.	.
	A	.	.	8,5	5,0	21,4	.	36,6	.	2,0	1,1	.	.
	M	.	.	7,6	3,4	19,8	.	33,5	.	2,1	1,5	.	.
	J	.	.	6,4	3,1	2,0	1,4	.	.
	A	.	.	6,1	4,0	3,2	2,8	.	.
	S	.	.	7,6	5,3	1,9	1,5	.	.
	O	.	.	7,3	4,8
	N	.	.	9,9	5,7

(1) Tchad, République Centrafricaine, Gabon, Congo (Brazza).

* Moyenne de plusieurs mois successifs.

Import

EINFUHLRLÄNDER - PAYS IMPORTATEUR			EINFUHLRLÄNDER - PAYS IMPORTATEUR			EINFUHLRLÄNDER - PAYS IMPORTATEUR		
Ursprung Origine	1 000 \$		Ursprung Origine	1 000 \$		Ursprung Origine	1 000 \$	
	Janvier-Novembre 1961	1962		1961	Janvier-Mai 1962		1961	Janvier-October 1962
GUADELOUPE			MARTINIQUE			CONGO (BRAZZA)		
MONDE	47 797	52 200	MONDE	19 673	24 061	MONDE		57 116
France	37 198	40 223	France	15 291	18 578	France		38 932
Belgique-Luxembourg	420	671	Belgique-Luxembourg	207	296	Belgique-Luxembourg		1 448
Pays-Bas	636	942	Pays-Bas	171	438	Pays-Bas		1 347
Allemagne R.F.	658	806	Allemagne R.F.	241	393	Allemagne R.F.		2 608
Italie	284	384	Italie	125	194	Italie		581
CEE-Métropoles	39 196	43 026	CEE-Métropoles	16 035	19 899	CEE-Métropoles		44 916
.. DOM CEE	698	585	.. DOM CEE	239	197	.. DOM CEE		416
.. PTOM CEE	223	1 306	.. PTOM CEE	113	498	.. PTOM CEE		3 035
Total CEE	40 117	44 917	Total CEE	16 387	20 594	Total CEE		48 367
Royaume-Uni	457	490	Royaume-Uni	268	310	Royaume-Uni		1 276
Norvège	28	29	Norvège	80	13	Norvège		59
Suède	256	262	Suède	172	208	Suède		106
Danemark	409	338	Danemark	133	191	Danemark		91
Suisse	38	61	Suisse	38	57	Suisse		143
Autriche	6	5	Portugal	1	3	Autriche		47
Portugal	4	18	Hongrie	—	—	Portugal		525
Espagne	—	10	Maroc	198	104	Espagne		321
Turquie	28	26	Algérie	126	108	Yougoslavie		13
Hongrie	5	2	Tunisie	—	14	Maroc		1 103
Maroc	264	292	Égypte	—	27	Algérie		416
Algérie	383	203	Sénégal	—	13	Mauritanie		510
Sénégal	18	5	Côte d'Ivoire	51	27	Sénégal		332
Côte d'Ivoire	7	3	Madagascar	58	149	Côte d'Ivoire		118
Gabon	12	11	États-Unis	600	936	Nigéria		9
Madagascar	186	778	Canada	5	19	Cameroun		146
États-Unis	1 305	2 207	Mexique	—	2	Guinée Esp.		3
Canada	24	6	Cuba	—	0	Congo (Léo)		371
PTOM Brit. Am.	2 621	2 490	Dominicaine, Rép.	80	191	Angola		241
PTOM Néer. Am.	851	503	Antilles Franç.	38	50	Rhodésie-Nyassaland		218
Dominicaine Rép.	200	—	Honduras, Rép.	—	22	Union Sud-Africaine		341
Antilles franç.	196	320	Nicaragua	18	47	États-Unis		2 179
Nicaragua	15	123	Canal Panama	73	85	Antilles Néerl.		1 501
Canal Panama	151	—	Venezuela	104	105	Venezuela		820
Venezuela	57	81	Guyane Franç.	9	39	Japon		341
Guyane franç.	119	62	PTOM Brit. Am.	1 110	1 046	Hong-Kong		181
Vietnam Sud	8	34	PTOM Néerl. Am.	299	306	Australie		8
Cambodge	863	591	Hong-Kong	—	10	Divers NOA		5
Hong-Kong	40	36	Cambodge	55	50			
Nouvelle Zélande	—	45	Nouvelle-Zélande	11	7			
GUYANE			RÉUNION			TCHAD		
MONDE	6 989	9 773	MONDE	53 330	58 476	MONDE		24 526
France	4 869	7 489	France	36 763	40 107	France		12 715
Belgique-Luxembourg	70	107	Belgique-Luxembourg	131	219	Belgique-Luxembourg		614
Pays-Bas	158	210	Pays-Bas	297	427	Pays-Bas		402
Allemagne R.F.	143	173	Allemagne R.F.	802	1 033	Allemagne R.F.		1 249
Italie	19	38	Italie	598	718	Italie		254
CEE-Métropoles	5 259	8 017	CEE-Métropoles	38 591	42 504	CEE-Métropoles		15 234
.. DOM CEE	274	257	.. DOM CEE	894	737	.. DOM CEE		412
.. PTOM CEE	35	144	.. PTOM CEE	4 524	5 331	.. PTOM CEE		3 165
Total CEE	5 568	8 418	Total CEE	44 009	48 572	Total CEE		18 811
Royaume-Uni	60	129	Royaume-Uni	464	414	Royaume-Uni		760
Norvège	2	1	Norvège	56	50	Suède		78
Suède	104	85	Suède	774	1 110	Danemark		111
Danemark	34	21	Danemark	48	55	Suisse		28
Suisse	7	8	Suisse	76	59	Autriche		21
Portugal	2	0	Autriche	32	24	Portugal		310
Maroc	22	48	Maroc	237	202	Espagne		283
Algérie	93	74	Algérie	877	737	Yougoslavie		115
Égypte	2	—	Tunisie	80	18	Tchécoslovaquie		63
Sénégal	3	3	Sénégal	585	409	Hongrie		115
Côte d'Ivoire	17	7	Gabon	—	30	Maroc		110
Rép. Centrafricaine	—	—	Congo (Brazza)	162	157	Algérie		412
Gabon	—	9	Madagascar	3 646	4 669	Libye		32
Madagascar	15	8	Union Sud-Africaine	88	379	Soudan		117
Rhodésie-Nyassaland	—	—	Afrique Or. Brit.	—	44	Sénégal		300
États-Unis	526	420	États-Unis	225	469	Nigeria		1 067
Canada	6	—	St-Pierre-et-Miquelon	91	29	Cameroun		287
PTOM Brit. Am.	—	—	Iran	749	1 014	Côte Fr. des Somalis		0
Féd. Indes Occid.	329	373	Israël	—	84	Union Sud-Africaine		58
Antilles Néerl.	—	2	Arabie Séoudite	—	14	États-Unis		873
Antilles Franç.	181	183	Qatar, Bahr., Truc.	186	2	Canada		1
Venezuela	—	8	Union Birmane	—	1	Antilles néerl.		2 518
Guyane Brit.	19	14	Japon	—	69	Union Indienne		70
Surinam	101	116	Hong-Kong	81	75	Chine Continent.		405
Guyane Franç.	181	—	Cambodge	4 057	1 472	Japon		477
Brésil	151	213	Vietnam Sud	1 271	1 276	Hong-Kong		199
Yemen	—	—	Malaisie, Fed.	15	20			
Cambodge	26	14	Singapour	111	193			
Japon	4	8	PTOM Port. AS	134	68			
Hong-Kong	13	11	Australie	—	48			

TAB. 15

COMMERCE DES ASSOCIÉS D'OUTRE-MER
avec la CEE et les principaux pays partenaires

export

AUSFUHLÄNDER - PAYS EXPORTATEUR			AUSFUHLÄNDER - PAYS EXPORTATEUR			AUSFUHLÄNDER - PAYS EXPORTATEUR		
Bestimmung Destination		1 000 \$	Bestimmung Destination		1 000 \$	Bestimmung Destination		1 000 \$
GAUELOUPE			MARTINIQUE			CONGO (BRAZZA)		
		Janvier-Novembre 1961 1962			Janvier-Mai 1961 1962			Janvier-Octobre 1961 1962
MONDE		35 094 34 447	MONDE		14 241 16 248	MONDE		28 333
France		27 562 28 642	France		13 709 14 365	France		5 948
Belgique-Luxembourg		0 0	Belgique-Luxembourg		2 —	Belgique-Luxembourg		6 029
Pays-Bas		— —	Pays-Bas		32 4	Pays-Bas		2 623
Allemagne R.F.		1 —	Allemagne R.F.		— 1	Allemagne R.F.		5 481
Italie		29 163	Italie		76 579	Italie		132
CEE-Métropoles		27 592 28 812	CEE-Métropoles		13 819 14 949	CEE-Métropoles		20 213
.. DOM CEE		170 212	.. DOM CEE		162 381	.. DOM CEE		184
.. PTOM CEE		193 173	.. PTOM CEE		6 6	.. PTOM CEE		785
Total CEE		27 955 29 197	Total CEE		13 987 15 336	Total CEE		21 182
Maroc		626 507	Royaume-Uni		1 —	Royaume-Uni		814
États-Unis		6 071 4 450	Danemark		— —	Danemark		178
Canada		— 271	Suisse		— —	Suisse		171
PTOM Brit. Am.		6 6	Maroc		80 181	Maroc		309
Antilles franç.		111 140	Algérie		6 11	Algérie		85
Canal Panama		1 —	Tunisie		1 —	Mali		0
Guyane franç.		59 72	Égypte		— —	Dahomey		12
Mongolie Rép. Pop.		— —	Sénégal		— 2	Cameroun		111
Océanie franç.		193 173	Côte Franç. Somali		— —	Congo (Léo)		591
			États-Unis		122 682	Angola		70
			Mexique		— —	Union Sud-Africaine		541
			Haïti		6 30	États-Unis		1 905
			Antilles Franç.		106 263	Honduras Brit.		430
			Guatemala		— —	Israël		1 143
			Panama, Rép.		— —	Provisions bord		763
			Canal Panama		0 1			
			Guyane Franç.		50 108			
			PTOM Brit. Am.		23 12			
			PTOM Néerl. Am.		— —			
			Laos		2 —			
			Cambodge		— 1			
			Océanie Franç.		5 5			
			Provision bord		— 5			
GUYANE			RÉUNION			TCHAD		
		Janvier-Novembre 1961 1962			Janvier-Novembre 1961 1962			Janvier-Octobre 1961 1962
MONDE		712 628	MONDE		33 471 28 871	MONDE		14 520
France		383 327	France		29 552 24 111	France		8 963
Belgique-Luxembourg		0 0	Belgique-Luxembourg		— —	Belgique-Luxembourg		898
Pays-Bas		— —	Pays-Bas		34 32	Pays-Bas		4
Allemagne R.F.		— —	Allemagne R.F.		62 89	Allemagne R.F.		317
Italie		— 2	Italie		24 19	Italie		9
CEE-Métropoles		383 329	CEE-Métropoles		29 821 24 251	CEE-Métropoles		10 191
.. DOM CEE		190 96	.. DOM CEE		46 67	.. DOM CEE		75
.. PTOM CEE		— 155	.. PTOM CEE		149 144	.. PTOM CEE		829
Total CEE		573 580	Total CEE		30 016 24 462	Total CEE		11 095
Suisse		— —	Royaume-Uni		445 222	Royaume-Uni		572
États-Unis		7 8	Suisse		— —	Espagne		27
Féd. Indes Occid.		1 —	Autriche		— —	Algérie		75
Antilles Franç.		190 95	Espagne		— 19	Dép. Oasis et Saoura		25
Venezuela		— 2	Maroc		296 897	Libye		42
Guyane Brit.		1 —	Algérie		46 67	Soudan		122
Surinam		79 154	Guinée, Rép.		— —	Sénégal		356
Brésil		32 36	Afrique Port. NS		— 216	Nigéria		1 530
Chili		— —	Rép. Centrafricaine		— —	Cameroun		344
Chine Continent.		— —	Madagascar		149 140	Guinée esp.		49
			Réunion, Comores		— 3	Congo (Léo)		113
			Rhodésie-Nyassaland		— 229	Provisions bord		539
			Union Sud-Africaine		— —			
			Afrique Or. Brit. NS		171 10			
			États-Unis		1 111 1 905			
			Union Indienne		62 17			
			Japon		130 13			
			Hong-Kong		— —			
			Australie		22 15			

import

EINFUHLRLÄNDER - PAYS IMPORTATEUR			EINFUHLRLÄNDER - PAYS IMPORTATEUR			EINFUHLRLÄNDER - PAYS IMPORTATEUR		
Ursprung Origine	1 000 \$		Ursprung Origine	1 000 \$		Ursprung Origine	1 000 \$	
RÉP. CENTRAFRIC.	Janvier-Octobre		MALI	Janvier-Juin		NIGER	Janvier-Février	
	1961	1962		1961	1962		1961	1962
MONDE		21 125	MONDE	11 535	28 673	MONDE	2 414	3 834
France		12 711	France	7 448	1 199	France	1 041	2 356
Belgique-Luxembourg		510	Belgique-Luxembourg	30	147	Belgique-Luxembourg	12	28
Pays-Bas		398	Pays-Bas	267	116	Pays-Bas	41	43
Allemagne R.F.		1 132	Allemagne R.F.	438	3 785	Allemagne R.F.	24	42
Italie		323	Italie	241	322	Italie	4	24
CEE-Métropoles		15 074	CEE-Métropoles	8 424	5 569	CEE-Métropoles	1 122	2 493
.. DOM CEE		167	.. DOM CEE	351	321	.. DOM CEE	69	70
.. PTOM CEE		1 229	.. PTOM CEE	1 184	2 310	.. PTOM CEE	417	588
Total CEE		16 470	Total CEE	9 959	8 200	Total CEE	1 608	3 151
Royaume-Uni		821	Royaume-Uni	250	268	Royaume-Uni	20	92
Norvège		14	Suède	26	45	Norvège	—	—
Suède		33	Portugal	—	2	Suède	4	0
Danemark		65	Espagne	22	50	Danemark	0	1
Suisse		105	Pologne	26	22	Suisse	0	2
Autriche		14	Tchécoslovaquie	8	629	Autriche	0	3
Portugal		334	Hongrie	—	4	Portugal	0	3
Espagne		88	Maroc	84	156	Espagne	4	52
Maroc		175	Départements Algériens	351	321	Maroc	8	18
Algérie		167	Égypte	—	23	Dép. Algériens	69	70
Sénégal		265	Mauritanie	30	73	Mali	—	1
Guinée Port.		12	Haute-Volta	65	77	Haute-Volta	0	1
Côte d'Ivoire		13	Niger	252	231	Sénégal	219	176
Togo		2	Sénégal	31	0	Côte d'Ivoire	190	199
Nigéria		9	Guinée	168	272	Ghana	0	36
Cameroun		106	Côte d'Ivoire	796	1 889	Dahomey	4	107
Congo (Léo)		431	Ghana	198	129	Nigéria	482	276
Madagascar		6	États-Unis	136	668	États-Unis	28	102
Union Sud-Africaine		2	Antilles Néerl.	0	29	Antilles Néerl.	65	82
États-Unis		1 123	Venezuela	167	528	Venezuela	—	4
Antilles Néerl.		405	Irak	18	67	Irak	—	16
Venezuela		284	Iran	19	—	Iran	—	—
Union Indienne		27	Afghanistan	—	—	Pakistan	41	19
Japon		1 143	Israël	—	18	Union Indienne	—	12
Hong-Kong		269	Arabie Séoudite	—	1	Laos	32	—
			Union Indienne	26	—	Cambodge	4	—
			Chine Continent.	88	316	Indonésie	20	—
			Japon	0	43	Chine Continent.	4	—
			Formose	—	—	Japon	—	—
			Hong-Kong	—	197	Hong-Kong	97	52
GABON	Janvier-Octobre		NIGER	Janvier		NIGER	Janvier-Mars	
	1961	1962		1961	1962		1961	1962
MONDE		32 034	MONDE	1 495	1 871	MONDE	3 885	4 827
France		19 977	France	729	1 072	France	1 693	2 923
Belgique-Luxembourg		300	Belgique-Luxembourg	12	21	Belgique-Luxembourg	20	36
Pays-Bas		706	Pays-Bas	28	36	Pays-Bas	65	59
Allemagne R.F.		1 963	Allemagne R.F.	12	22	Allemagne R.F.	53	48
Italie		361	Italie	4	13	Italie	24	75
CEE-Métropoles		23 307	CEE-Métropoles	785	1 164	CEE-Métropoles	1 855	3 141
.. DOM CEE		87	.. DOM CEE	20	8	.. DOM CEE	93	77
.. PTOM CEE		1 727	.. PTOM CEE	275	226	.. PTOM CEE	701	726
Total CEE		25 121	Total CEE	1 109	1 398	Total CEE	2 649	3 944
Royaume-Uni		952	Royaume-Uni	16	70	Royaume-Uni	28	105
Norvège		48	Norvège	—	—	Norvège	—	—
Suède		150	Suède	0	0	Suède	4	0
Danemark		31	Danemark	0	0	Danemark	4	1
Suisse		81	Suisse	—	—	Suisse	0	2
Autriche		28	Autriche	0	3	Autriche	0	3
Portugal		256	Portugal	0	2	Portugal	0	3
Espagne		149	Espagne	4	27	Espagne	8	62
Zone Mark-Est		17	Maroc	4	12	Maroc	16	24
Pologne		14	Dép. Algériens	20	8	Dép. Algériens	93	77
Hongrie		62	Mali	—	—	Mali	0	4
Maroc		711	Haute-Volta	0	0	Haute-Volta	0	2
Algérie		87	Sénégal	170	99	Sénégal	389	203
Mauritanie		114	Côte d'Ivoire	101	25	Côte d'Ivoire	288	287
Sénégal		303	Ghana	—	13	Ghana	0	61
Côte d'Ivoire		38	Dahomey	0	—	Dahomey	20	116
Togo		10	Nigeria	211	144	Nigéria	709	363
Dahomey		14	États-Unis	16	30	États-Unis	89	127
Cameroun		759	Antilles Néerl.	28	52	Antilles Néerl.	117	94
Congo (Brazza)		36	Venezuela	—	4	Venezuela	0	4
Rhodésie-Nyassaland		76	Irak	—	6	Irak	—	22
Union Sud-Africaine		91	Iran	—	—	Iran	—	—
États-Unis		3 233	Pakistan	24	19	Pakistan	53	19
Antilles Néerl.		452	Union Indienne	—	12	Union Indienne	—	12
Venezuela		447	Laos	—	—	Laos	32	—
Japon		170	Cambodge	4	—	Cambodge	4	—
Hong-Kong		46	Indonésie	—	—	Indonésie	20	—
			Chine Continent.	4	—	Chine Continent.	4	0
			Japon	—	—	Japon	4	—
			Hong-Kong	93	37	Hong-Kong	117	69

TAB. 15

COMMERCE DES ASSOCIÉS D'OUTRE-MER
avec la CEE et les principaux pays partenaires

export

AUSFUHLÄNDER - PAYS EXPORTATEUR		AUSFUHLÄNDER - PAYS EXPORTATEUR		AUSFUHLÄNDER - PAYS EXPORTATEUR		
Bestimmung Destination	1 000 \$	Bestimmung Destination	1 000 \$		Bestimmung Destination	1 000 \$
RÉP. CENTRAFRIC.	Janvier-Octobre 1961 1962	MALI	Janvier-Juin 1961 1962		NIGER	Janvier-Février 1961 1962
MONDE	11 394	MONDE	6 354	6 731	MONDE	3 370 4 706
France	7 052	France	1 492	979	France	2 649 3 895
Belgique-Luxembourg	200	Belgique-Luxembourg	5	2	Belgique-Luxembourg	— —
Pays-Bas	216	Pays-Bas	5	4	Pays-Bas	— —
Allemagne R.F.	229	Allemagne R.F.	1	1	Allemagne R.F.	— 0
Italie	122	Italie	14	18	Italie	4 20
CEE-Métropoles	7 819	CEE-Métropoles	1 518	1 004	CEE-Métropoles	2 653 3 915
.. DOM CEE	255	.. DOM CEE	34	54	.. DOM CEE	24 24
.. PTOM CEE	532	.. PTOM CEE	2 853	1 611	.. PTOM CEE	20 121
Total CEE	8 606	Total CEE	4 404	2 669	Total CEE	2 697 4 060
Royaume-Uni	342	Royaume-Uni	0	9	Royaume-Uni	— —
Suisse	10	Suède	—	119	Suède	12 41
Maroc	98	Suisse	—	3	Danemark	— —
Algérie	255	Espagne	—	—	Espagne	— —
Cameroun	258	URSS	—	1 337	Dép. Algériens	24 24
Congo (Léo)	189	Tchécoslovaquie	—	274	Mali	4 60
Union Sud-Africaine	129	Maroc	—	0	Haute-Volta	— 6
États-Unis	1 629	Dép. Algériens	—	54	Sénégal	4 9
Honduras Brit.	99	Mauritanie	—	0	Côte-d'Ivoire	0 5
Nouvelle-Zélande	32	Mali	—	—	Ghana	20 63
		Haute-Volta	331	228	Togo	8 0
		Niger	94	83	Dahomey	8 40
		Sénégal	3	0	Nigéria	583 497
		Guinée	336	3 307	États-Unis	24 44
		Sierra-Leone	—	36	Antilles Néerl.	— —
		Libéria	27	80	Venezuela	— 3
		Côte-d'Ivoire	2 413	1 300	Non spécifiés	— —
		Ghana	771	617		
		Dahomey	—	0		
		Cameroun	—	—		
		États-Unis	5	—		
		Venezuela	—	—		
		Liban	—	—		
		Prov. de bord	—	—		
GABON	Janvier-Octobre 1961 1962	NIGER	Janvier 1961 1962		NIGER	Janvier-Mars 1961 1962
MONDE	48 673	MONDE	2 171	2 167	MONDE	4 027 5 474
France	29 308	France	1 799	1 688	France	2 998 4 216
Belgique-Luxembourg	570	Belgique-Luxembourg	—	—	Belgique-Luxembourg	— —
Pays-Bas	1 146	Pays-Bas	—	—	Pays-Bas	— 20
Allemagne R.F.	6 023	Allemagne R.F.	—	—	Allemagne R.F.	4 4
Italie	411	Italie	4	—	Italie	4 20
CEE-Métropoles	37 458	CEE-Métropoles	1 803	1 688	CEE-Métropoles	3 006 4 260
.. DOM CEE	222	.. DOM CEE	4	18	.. DOM CEE	32 30
.. PTOM CEE	1 270	.. PTOM CEE	12	90	.. PTOM CEE	32 241
Total CEE	38 950	Total CEE	1 819	1 796	Total CEE	3 070 4 531
Royaume-Uni	1 915	Royaume-Uni	—	—	Royaume-Uni	— —
Suède	324	Suède	—	41	Suède	12 41
Danemark	281	Danemark	—	—	Danemark	— —
Suisse	80	Espagne	—	—	Espagne	— 1
Espagne	170	Dép. Algériens	4	18	Dép. Algériens	32 30
Grèce	118	Mali	0	53	Mali	16 78
Pologne	297	Haute-Volta	—	6	Haute-Volta	— 88
Hongrie	200	Sénégal	4	6	Sénégal	12 15
Maroc	210	Côte-d'Ivoire	0	0	Côte-d'Ivoire	0 5
Algérie	194	Ghana	4	20	Ghana	41 100
Égypte	50	Togo	4	0	Togo	8 0
Niger	11	Dahomey	4	24	Dahomey	12 55
Sénégal	225	Nigéria	344	314	Nigéria	802 702
Côte d'Ivoire	83	États-Unis	4	26	États-Unis	36 64
Togo	9	Antilles Néerl.	—	—	Antilles Néerl.	— —
Dahomey	45	Venezuela	—	3	Venezuela	— 3
Nigéria	195	Non spécifiés	—	—	Non spécifiés	— —
Cameroun	755					
Madagascar	113					
Réunion et Comores	7					
Rhodésie-Nyassaland	17					
Union Sud-Africaine	71					
États-Unis	1 343					
Canada	926					
Antilles Franç.	16					
Guyane Franç.	5					
Pérou	39					
Israël	2 729					
Arabie Séoudite	0					
Japon	162					

Import

EINFUHLRLÄNDER - PAYS IMPORTATEUR			EINFUHLRLÄNDER - PAYS IMPORTATEUR			EINFUHLRLÄNDER - PAYS IMPORTATEUR		
Ursprung Origine		1 000 \$	Ursprung Origine		1 000 \$	Ursprung Origine		1 000 \$
	Janvier-Avril			Janvier-Juin			Janvier-Juin	
NIGER	1961	1962	NIGER	1961	1962	HAUTE-VOLTA	1961	1962
MONDE	5 270	6 894	MONDE	8 625	12 175	MONDE	9 674	17 487
France	2 285	4 094	France	3 751	6 780	France	7 112	8 920
Belgique-Luxembourg	28	65	Belgique-Luxembourg	53	121	Belgique-Luxembourg	9	97
Pays-Bas	77	91	Pays-Bas	113	164	Pays-Bas	205	401
Allemagne R.F.	73	61	Allemagne R.F.	190	334	Allemagne R.F.	152	352
Italie	32	87	Italie	61	163	Italie	30	203
CEE-Métropoles	2 495	4 398	CEE-Métropoles	4 168	7 562	CEE-Métropoles	7 507	9 973
.. DOM CEE	122	125	.. DOM CEE	170	227	.. DOM CEE	59	96
.. PTOM CEE	1 013	1 084	.. PTOM CEE	1 673	2 052	.. PTOM CEE	692	2 755
Total CEE	3 630	5 607	Total CEE	6 011	9 841	Total CEE	8 258	12 824
Royaume-Uni	85	132	Royaume-Uni	122	230	Royaume-Uni	254	803
Norvège	—	—	Norvège	—	—	Norvège	6	1
Suède	4	2	Suède	4	2	Suède	15	67
Danemark	4	2	Danemark	4	4	Danemark	3	9
Suisse	0	4	Suisse	0	7	Suisse	8	15
Autriche	0	4	Autriche	0	4	Autriche	8	8
Portugal	0	4	Portugal	4	5	Portugal	12	16
Espagne	8	84	Espagne	16	123	Espagne	16	17
Maroc	24	43	Maroc	36	82	Tchécoslovaquie	3	120
Dép. Algériens	122	125	Dép. Algériens	170	227	Maroc	68	127
Mali	0	16	Mali	4	19	Dép. Algériens	59	96
Haute-Volta	4	3	Haute-Volta	8	7	Sénégal	500	812
Sénégal	531	307	Sénégal	891	687	Côte-d'Ivoire	—	1 341
Côte-d'Ivoire	421	436	Côte-d'Ivoire	660	759	Ghana	463	1 149
Ghana	0	92	Ghana	89	110	Togo	—	8
Dahomey	53	177	Dahomey	105	321	Nigéria	—	9
Nigéria	911	603	Nigéria	1 402	1 010	Madagascar	—	193
États-Unis	117	145	États-Unis	275	352	États-Unis	131	354
Antilles Néerl.	150	119	Antilles Néerl.	251	232	Canada	1	9
Venezuela	24	4	Venezuela	28	7	Antilles Néerl.	—	35
Irak	—	23	Irak	—	38	Venezuela	208	201
Iran	—	—	Iran	—	—	Liban	—	1
Pakistan	57	20	Pakistan	57	20	Irak	26	85
Union Indienne	—	12	Union Indienne	—	12	Iran	17	—
Laos	32	—	Laos	32	—	Aden	13	12
Cambodge	8	—	Cambodge	16	8	Pakistan	—	—
Indonésie	20	—	Indonésie	20	—	Union Indienne	—	94
Chine Continent.	4	3	Chine Continent.	8	23	Indonésie	4	3
Japon	4	9	Japon	4	11	Japon	4	510
Hong-Kong	150	78	Hong-Kong	203	158	Hong-Kong	94	77
NIGER	Janvier-Mai		SÉNÉGAL	Janvier-Septembre		COTE-D'IVOIRE	Janvier-Octobre	
MONDE	1961	1962	MONDE	1961	1962	MONDE	1961	1962
MONDE	7 316	9 093	MONDE	113 776	113 643	MONDE	122 491	104 326
France	3 152	5 134	France	74 356	73 199	France	85 748	69 102
Belgique-Luxembourg	45	95	Belgique-Luxembourg	1 341	1 376	Belgique-Luxembourg	1 251	1 685
Pays-Bas	97	122	Pays-Bas	2 730	2 292	Pays-Bas	2 530	3 086
Allemagne R.F.	134	309	Allemagne R.F.	3 897	4 232	Allemagne R.F.	5 536	4 476
Italie	49	107	Italie	2 232	2 558	Italie	2 141	1 613
CEE-Métropoles	3 477	5 767	CEE-Métropoles	84 556	83 657	CEE-Métropoles	97 206	79 962
.. DOM CEE	150	149	.. DOM CEE	992	1 097	.. DOM CEE	1 902	1 092
.. PTOM CEE	1 466	1 570	.. PTOM CEE	774	1 466	.. PTOM CEE	1 097	731
Total CEE	5 093	7 486	Total CEE	86 322	86 220	Total CEE	100 205	81 785
Royaume-Uni	113	181	Royaume-Uni	2 026	1 932	Royaume-Uni	3 034	2 310
Norvège	—	—	Norvège	—	56	Suède	149	254
Suède	4	2	Suède	320	247	Danemark	229	178
Danemark	4	2	Finlande	150	333	Suisse	314	646
Suisse	0	7	Danemark	239	153	Portugal	158	86
Autriche	0	4	Suisse	300	349	Espagne	94	158
Portugal	4	5	Autriche	332	226	Yougoslavie	—	23
Espagne	12	108	Portugal	243	36	Maroc	2 831	3 236
Maroc	28	63	Espagne	1 564	1 163	Algérie	1 875	1 081
Dép. Algériens	150	149	Maroc	3 208	2 696	Tunisie	2	62
Mali	0	16	Dép. Algériens	992	1 095	Ghana	207	12
Haute-Volta	4	4	Égypte	—	106	Togo	—	1
Sénégal	822	520	Guinée, Rép.	219	30	Congo (Léo)	492	—
Côte-d'Ivoire	563	571	Nigéria	73	84	Kenya et Ouganda	—	1
Ghana	53	100	Angola	587	266	Madagascar	358	550
Dahomey	73	237	Madagascar	454	808	Union Sud-Africaine	102	197
Nigéria	1 163	644	Union Sud-Africaine	215	746	États-Unis	4 977	4 623
États-Unis	260	263	États-Unis	1 863	5 403	Féd. Indes Occ. Brit.	423	143
Antilles Néerl.	203	195	Canal Panama	—	—	Venezuela	2 987	2 796
Venezuela	24	4	Féd. Indes Occid.	263	461	Brésil	—	1 098
Irak	—	32	Antilles Néerl.	—	254	Irak	246	483
Iran	—	—	Venezuela	1 689	3 492	Iran	188	41
Pakistan	57	20	Brésil	—	38	Arabie Séoudite	—	—
Union Indienne	—	12	Pakistan	—	4	Pakistan	212	233
Laos	32	—	Union Indienne	—	32	Union indienne	476	466
Cambodge	16	4	Thaïlande	—	1 341	Union Birmane	—	1 673
Indonésie	20	—	Vietnam Sud	1 357	1 335	Vietnam Sud	399	3
Chine Continent.	8	3	Cambodge	5 412	1 182	Cambodge	331	21
Japon	4	9	Chine Continent.	2 734	3 196	Chine Continent.	—	1 368
Hong-Kong	178	154	Hong-Kong	632	627	Hong-Kong	1 177	739

TAB. 15

COMMERCE DES ASSOCIÉS D'OUTRE-MER
avec la CEE et les principaux pays partenaires

export

AUSFUHLÄNDER - PAYS EXPORTATEUR			AUSFUHLÄNDER - PAYS EXPORTATEUR			AUSFUHLÄNDER - PAYS EXPORTATEUR		
Bestimmung Destination		1 000 \$	Bestimmung Destination		1 000 \$	Bestimmung Destination		1 000 \$
NIGER	1961	Janvier-Avril 1962	NIGER	1961	Janvier-Juin 1962	HAUTE-VOLTA	1961	Janvier-Juin 1962
MONDE	4 715	6 429	MONDE	5 586	7 671	MONDE	801	4 091
France	3 411	4 549	France	3 828	5 709	France	111	740
Belgique-Luxembourg	—	—	Belgique-Luxembourg	—	—	Belgique-Luxembourg	—	53
Pays-Bas	—	20	Pays-Bas	—	20	Pays-Bas	—	18
Allemagne R.F.	4	4	Allemagne R.F.	4	4	Allemagne R.F.	—	5
Italie	4	31	Italie	4	31	Italie	—	35
CEE-Métropoles	3 419	4 604	CEE-Métropoles	3 836	5 764	CEE-Métropoles	111	8 51
.. DOM CEE	41	47	.. DOM CEE	81	57	.. DOM CEE	—	—
.. PTOM CEE	69	295	.. PTOM CEE	130	378	.. PTOM CEE	5	1 072
Total CEE	3 529	4 946	Total CEE	4 047	6 199	Total CEE	116	1 923
Royaume-Uni	—	7	Royaume-Uni	—	30	Royaume-Uni	—	24
Suède	12	41	Suède	12	41	Suède	—	226
Danemark	8	—	Danemark	8	—	Danemark	—	84
Espagne	—	1	Espagne	—	1	Mali	—	67
Dép. Algériens	41	47	Dép. Algériens	81	57	Niger	—	93
Mali	16	96	Mali	32	113	Sénégal	2	93
Haute-Volta	—	90	Haute-Volta	—	142	Guinée, Rép.	—	0
Sénégal	32	16	Sénégal	32	18	Côte-d'Ivoire	—	696
Côte-d'Ivoire	0	8	Côte-d'Ivoire	0	10	Ghana	681	1 719
Ghana	61	195	Ghana	130	263	Congo Brazza	—	1
Togo	12	2	Togo	44	3	Japon	—	50
Dahomey	24	84	Dahomey	57	91	Provisions bord	—	44
Nigéria	984	920	Nigéria	1 232	1 039			
États-Unis	53	69	États-Unis	73	85			
Antilles Néerl.	—	—	Antilles Néerl.	—	—			
Venezuela	—	3	Venezuela	—	3			
Non spécifiés	—	—	Non spécifiés	—	—			
NIGER	1961	Janvier-Mai 1962	SÉNÉGAL	1961	Janvier-Septembre 1962	COTE-D'IVOIRE	1961	Janvier-Octobre 1962
MONDE	5 161	7 192	MONDE	105 379	102 972	MONDE	140 989	141 210
France	3 613	5 339	France	80 461	89 359	France	73 617	70 654
Belgique-Luxembourg	—	—	Belgique-Luxembourg	2 082	244	Belgique-Luxembourg	1 640	1 880
Pays-Bas	—	20	Pays-Bas	2 277	758	Pays-Bas	10 024	7 844
Allemagne R.F.	4	4	Allemagne R.F.	1 726	1 219	Allemagne R.F.	6 404	7 298
Italie	4	31	Italie	502	295	Italie	6 347	10 635
CEE-Métropoles	3 621	5 394	CEE-Métropoles	87 048	91 875	CEE-Métropoles	98 032	98 311
.. DOM CEE	49	57	.. DOM CEE	5 161	2 806	.. DOM CEE	11 609	11 760
.. PTOM CEE	113	310	.. PTOM CEE	2 674	2 909	.. PTOM CEE	315	544
Total CEE	3 783	5 761	Total CEE	94 883	97 590	Total CEE	109 955	110 615
Royaume-Uni	—	15	Royaume-Uni	3 014	679	Royaume-Uni	2 113	2 334
Suède	12	41	Norvège	1 114	1 566	Norvège	248	89
Danemark	8	—	Suède	863	435	Suède	399	275
Espagne	—	1	Danemark	555	252	Finlande	108	193
Dép. Algériens	49	57	Suisse	988	1	Danemark	598	952
Mali	32	110	Portugal	113	0	Suisse	247	423
Haute-Volta	—	90	Espagne	73	108	Autriche	—	33
Sénégal	32	16	Pologne	—	—	Espagne	180	473
Côte-d'Ivoire	0	8	Maroc	93	59	Yougoslavie	—	—
Ghana	85	263	Dép. Algériens	4 788	2 554	Grèce	88	22
Togo	41	2	Tunisie	—	—	Zone DM-Est	132	83
Dahomey	41	85	Gambie	20	20	Bulgarie	—	—
Nigéria	1 126	1 032	Guinée Port.	—	14	Maroc	2 576	2 228
États-Unis	57	73	Guinée, Rép.	324	604	Algérie	11 573	11 718
Antilles Néerl.	—	—	Libéria	—	33	Tunisie	269	77
Venezuela	—	3	Ghana	8	56	Sierra Leone	—	0
Non spécifiés	—	—	Togo	134	357	Libéria	77	30
			Cameroun	1 126	1 429	Ghana	170	26
			Madagascar	336	242	Togo	138	82
			Réunion, Comores	373	221	Union Sud-Africaine	1 000	1 926
			Union Douan. Equat.	1 078	864	États-Unis	20 094	19 627
			États-Unis	235	53	Canada	—	592
			Canada	0	0	Venezuela	—	—
			Antilles Franç.	—	29	Uruguay	158	42
			Liban	101	67	Liban	290	58
			Syrie	—	—	Syrie	127	41
			Japon	802	673	Israël	453	282
						Japon	503	425
						Australie	—	148
						Nouvelle-Zélande	—	14

Import

EINFUHLRLÄNDER - PAYS IMPORTATEUR			EINFUHLRLÄNDER - PAYS IMPORTATEUR			EINFUHLRLÄNDER - PAYS IMPORTATEUR		
Ursprung Origine	1 000 \$		Ursprung Origine	1 000 \$		Ursprung Origine	1 000 \$	
	Janvier-Octobre 1961	1962		Janvier-Octobre 1961	1962		Janvier-Septembre 1961	1962
TOGO			MALGACHE RÉP.			NOUV.-CALÉDONIE		
MONDE	22 281	21 835	MONDE	86 355	100 290	MONDE	36 961	32 219
France	9 463	7 171	France	63 528	75 926	France	21 769	18 886
Belgique-Luxembourg	288	364	Belgique-Luxembourg	656	884	Belgique-Luxembourg	290	310
Pays-Bas	587	1 388	Pays-Bas	2 139	2 154	Pays-Bas	—	—
Allemagne R.F.	1 568	1 287	Allemagne R.F.	3 200	2 933	Allemagne R.F.	3 601	2 610
Italie	130	229	Italie	1 037	986	Italie	—	—
CEE-Métropoles	12 036	10 439	CEE-Métropoles	70 560	82 883	CEE-Métropoles	25 660	21 806
.. DOM CEE	608	249	.. DOM CEE	1 689	1 209	.. DOM CEE	—	—
.. PTOM CEE	1 519	2 255	.. PTOM CEE	916	1 840	.. PTOM CEE	951	—
Total CEE	14 162	12 943	Total CEE	73 165	85 932	Total CEE	—	—
Royaume-Uni	2 216	2 812	Royaume-Uni	1 333	1 099	Royaume-Uni	527	475
Suède	170	97	Norvège	85	77	Maroc	83	105
Finlande	24	6	Suède	555	395	États-Unis	1 827	2 007
Danemark	16	35	Danemark	138	104	Indonésie	816	913
Suisse	32	73	Suisse	150	139	Japon	403	212
Portugal	97	58	Portugal	162	325	Australie	5 039	3 781
Espagne	178	200	Espagne	130	100			
URSS	—	356	Yougoslavie	—	115			
Pologne	53	86	Pologne	77	170			
Tchécoslovaquie	36	117	Tchécoslovaquie	267	311			
Maroc	215	239	Hongrie	166	266			
Algérie	608	249	Maroc	527	934			
Niger	89	114	Algérie	1 604	1 106			
Sénégal	207	630	Tunisie	28	24			
Haute-Volta	—	54	Sénégal	547	380			
Côte-d'Ivoire	944	83	Zanzibar, Pemba	12	108			
Ghana	701	813	Reunion	340	103			
Dahomey	211	393	Comores	405	147			
Nigéria	—	121	Union Sud-Africaine	405	416			
Cameroun	20	5	États-Unis	1 620	2 116			
Union Sud-Africaine	57	78	Antilles Néerl.	126	425			
États-Unis	527	1 010	Iran	1 693	2 847			
Antilles Néerl.	1 187	957	Israël	186	90			
Venezuela	—	91	Arabie Séoudite	737	14			
Irak	—	165	Union Indienne	498	1 324			
Pakistan	—	50	PTOM Port. As.	49	46			
Union Indienne	130	183	Japon	1 564	1 511			
Japon	660	1 099	Formose	—	44			
Hong-Kong	117	152	Hong-Kong	583	336			
Cambodge	324	223						
DAHOMEY			COMORES			NOUV.-CALÉDONIE		
MONDE	19 954	19 620	MONDE	3 809	3 681	MONDE	40 763	35 084
France	11 870	11 694	France	1 650	1 758	France	23 485	20 613
Belgique-Luxembourg	433	382	Belgique-Luxembourg	5	2	Belgique-Luxembourg	366	325
Pays-Bas	258	377	Pays-Bas	35	37	Pays-Bas	—	—
Allemagne R.F.	476	455	Allemagne R.F.	31	35	Allemagne R.F.	3 848	2 655
Italie	123	308	Italie	5	2	Italie	—	—
CEE-Métropoles	13 161	13 216	CEE-Métropoles	1 726	1 834	CEE-Métropoles	27 699	23 613
.. DOM CEE	494	285	.. DOM CEE	46	35	.. DOM CEE	—	—
.. PTOM CEE	2 637	3 290	.. PTOM CEE	1 599	1 337	.. PTOM CEE	993	—
Total CEE	16 292	16 791	Total CEE	3 370	3 206	Total CEE	—	—
Royaume-Uni	458	331	Royaume-Uni	38	41	Royaume-Uni	625	514
Norvège	7	1	Norvège	1	11	Maroc	88	106
Suède	16	28	Suède	15	18	États-Unis	1 982	2 135
Danemark	16	9	Danemark	2	3	Indonésie	1 082	1 029
Suisse	19	14	Suisse	—	1	Japon	430	280
Autriche	10	6	Portugal	6	13	Australie	5 882	4 218
Portugal	4	7	Hongrie	3	3			
Espagne	13	25	Maroc	8	6			
Tchécoslovaquie	13	18	Dép. Algériens	46	34			
Hongrie	0	1	Est Afr. Brit.	—	17			
Maroc	162	235	Zanzibar	45	26			
Algérie	494	285	Madagascar	1 598	1 335			
Tunisie	—	15	Réunion	1	1			
Sénégal	1 282	1 801	États-Unis	5	53			
Côte-d'Ivoire	801	467	Antilles Néerl.	—	2			
Togo	511	271	Venezuela	—	3			
Nigéria	384	438	Iran	192	138			
Cameroun	11	26	Israël	13	7			
Rép. Malgache	12	8	Arabie Séoudite	—	29			
Union Douan. Equat.	19	24	Bahrein	—	10			
États-Unis	539	442	Union Indienne	16	33			
Antilles Néerl.	11	689	Japon	36	44			
Venezuela	373	180	Formose	2	4			
Irak	47	149	Hong-Kong	5	3			
Pakistan	206	76						
Union Indienne	129	8						
Japon	3	3						
Hong-Kong	259	330						
Cambodge	189	117						
Vietnam Sud	0	5						

TAB. 15

COMMERCE DES ASSOCIÉS D'OUTRE-MER
avec la CEE et les principaux pays partenaires

export

AUSFUHLÄNDER - PAYS EXPORTATEUR			AUSFUHLÄNDER - PAYS EXPORTATEUR			AUSFUHLÄNDER - PAYS EXPORTATEUR		
Bestimmung Destination	1 000 \$		Bestimmung Destination	1 000 \$		Bestimmung Destination	1 000 \$	
TOGO	Janvier-Octobre 1961	1962	MALGACHE RÉP.	Janvier-Octobre 1961	1962	NOUV.-CALÉDONIE	Janvier-Septembre 1961	1962
MONDE	15 985	15 074	MONDE	63 200	73 686	MONDE	38 961	26 977
France	9 698	8 385	France	34 255	38 686	France	30 518	20 200
Belgique-Luxembourg	442	609	Belgique-Luxembourg	490	305	Belgique-Luxembourg	—	—
Pays-Bas	1 126	770	Pays-Bas	280	702	Pays-Bas	—	—
Allemagne R.F.	138	376	Allemagne R.F.	1 681	2 459	Allemagne R.F.	—	20
Italie	81	678	Italie	531	701	Italie	—	—
CEE-Métropoles	11 485	10 818	CEE-Métropoles	37 237	42 853	CEE-Métropoles	30 518	20 220
.. DOM CEE	462	530	.. DOM CEE	7 320	8 919	.. DOM CEE	—	—
.. PTOM CEE	4 5	434	.. PTOM CEE	1 754	3 096	.. PTOM CEE	402	—
Total CEE	12 351	11 782	Total CEE	46 311	54 868	Total CEE	—	—
Royaume-Uni	239	121	Royaume-Uni	1 531	1 674	États-Unis	0	0
Suède	12	—	Finlande	—	27	Japon	7 347	5 676
Danemark	73	13	Danemark	89	103	Australie	671	647
Suisse	8	115	Suisse	117	98			
Espagne	—	—	Portugal	—	84			
Grèce	—	40	Yougoslavie	721	—			
Maroc	16	55	Grèce	133	306			
Algérie	462	530	Hongrie	340	382			
Mali	—	0	Roumanie	4	130			
Niger	20	53	Bulgarie	41	27			
Sénégal	24	39	Maroc	138	64			
Guinée, Rép.	1	3	Algérie	4 144	4 364			
Haute-Volta	—	4	Tunisie	28	26			
Côte-d'Ivoire	24	25	Égypte	190	35			
Ghana	551	215	Sénégal	373	675			
Dahomey	292	252	Côte-d'Ivoire	—	380			
Nigéria	12	45	Est Afr. Brit.	235	211			
Gabon	20	15	Zanzibar, Pemba	101	757			
Congo (Brazza)	—	46	Réunion	3 966	3 701			
Congo (Léo)	1	8	Comores	—	1 250			
États-Unis	2 410	1 709	États-Unis	9 248	12 292			
Japon	284	356	Canada	—	1			
			Guadeloupe	247	663			
			Martinique	—	187			
			Argentine	—	11			
			Singapour	425	949			
			Indonésie	—	660			
			Japon	1 138	483			
			Hong-Kong	—	4			
DAHOMEY	Janvier-Septembre 1961	1962	COMORES	Janvier-Décembre 1961	1962	NOUV.-CALÉDONIE	Janvier-Octobre 1961	1962
MONDE	12 804	9 710	MONDE	3 239	2 781	MONDE	43 215	29 236
France	9 574	6 949	France	1 663	1 609	France	33 387	22 100
Belgique-Luxembourg	58	16	Belgique-Luxembourg	—	—	Belgique-Luxembourg	—	—
Pays-Bas	150	514	Pays-Bas	—	—	Pays-Bas	—	—
Allemagne R.F.	27	12	Allemagne R.F.	408	347	Allemagne R.F.	—	20
Italie	—	8	Italie	—	—	Italie	—	—
CEE-Métropoles	9 808	7 499	CEE-Métropoles	2 071	1 956	CEE-Métropoles	33 387	22 120
.. DOM CEE	103	165	.. DOM CEE	28	10	.. DOM CEE	—	—
.. PTOM CEE	2 128	1 091	.. PTOM CEE	446	268	.. PTOM CEE	413	—
Total CEE	12 038	8 755	Total CEE	2 445	2 234	Total CEE	—	—
Royaume-Uni	57	11	Royaume-Uni	—	6	États-Unis	0	0
Danemark	49	237	Danemark	—	17	Japon	8 675	5 942
Pologne	—	—	Maroc	2	1	Australie	707	671
Maroc	79	105	Zanzibar	2	3			
Algérie	103	160	Madagascar	446	268			
Mauritanie	—	—	Réunion	28	10			
Sénégal	636	261	Union Sud-Africaine	—	3			
Guinée, Rép.	65	49	États-Unis	656	510			
Côte-d'Ivoire	527	106	Provisions bord	—	7			
Togo	736	424						
Nigéria	452	431						
Cameroun	16	6						
Guinée Espagn.	1	1						
Réunion, Comores	—	5						
Union Douan. Equat.	16	16						
États-Unis	—	0						
Brésil	—	—						
L'iban	—	—						
Japon	—	—						

ALGERIEN - ALGÉRIE

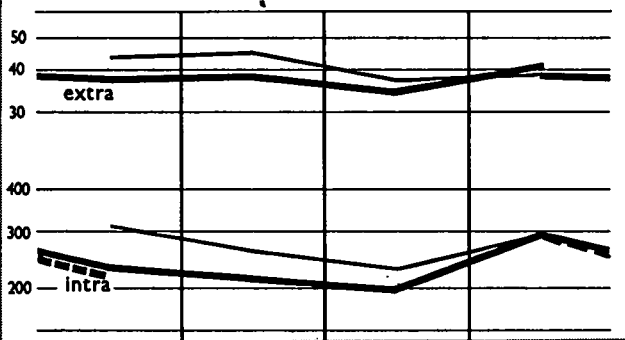

FRANZ. ANTILLEN - ANTILLES FRANÇ.

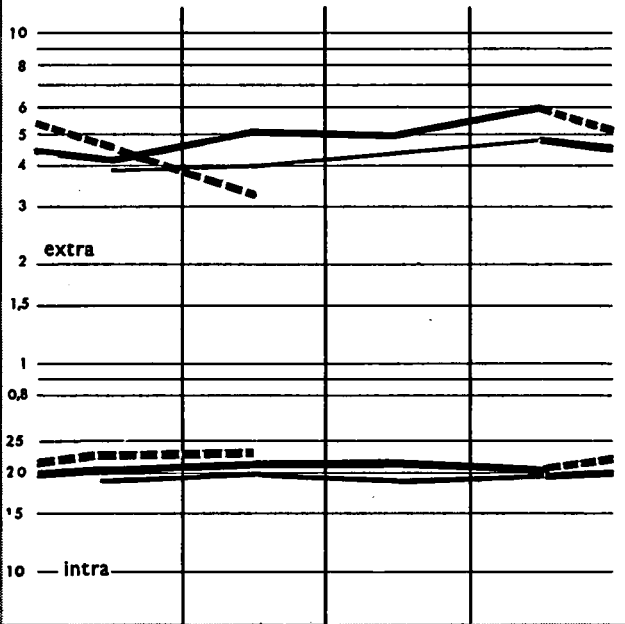

SENEGAL - SÉNÉGAL

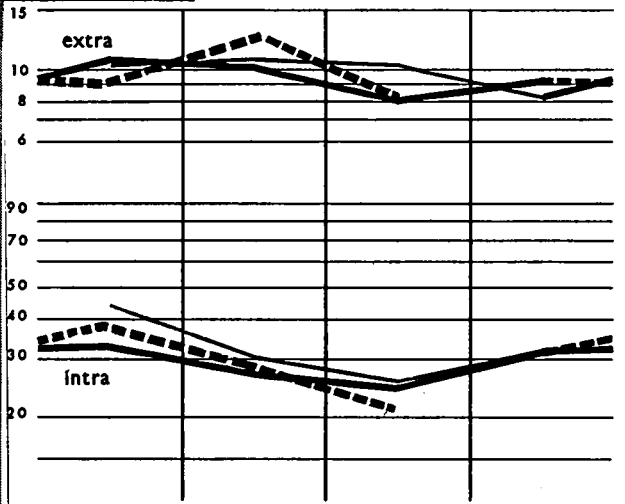

ELFENBEINKÜSTE - CÔTE D'IVOIRE

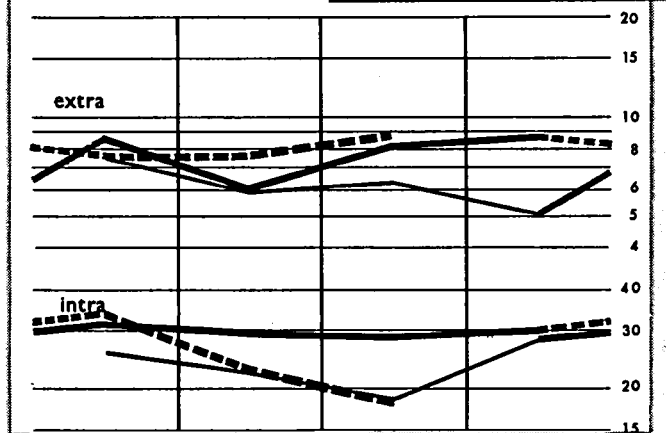

ZOLLUNION V. AEQUATORIALAFR. - UN. DOUAN. ÉQUAT.

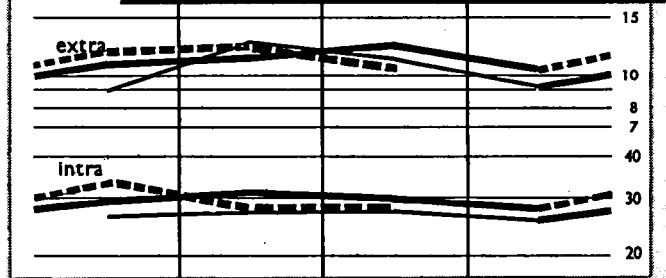

KAMERUN - CAMEROUN

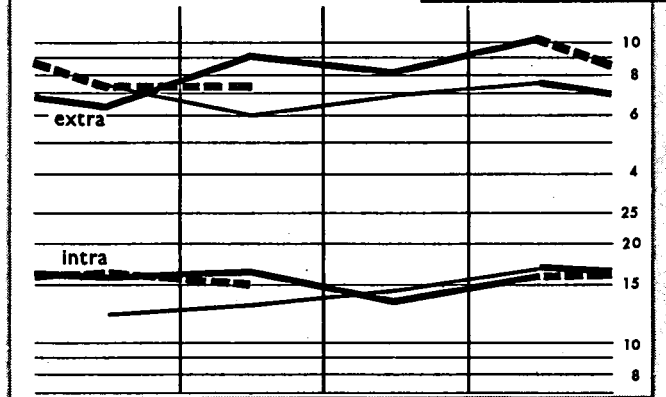

MADAGASKAR - MADAGASCAR

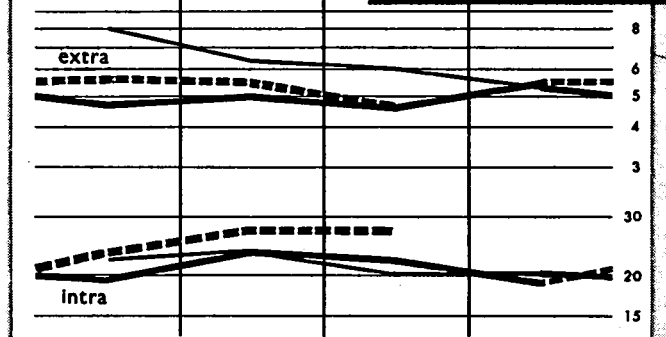

I II III IV I II III IV

— 1960 — 1961 - - - 1962

ALGERIEN - ALGÉRIE

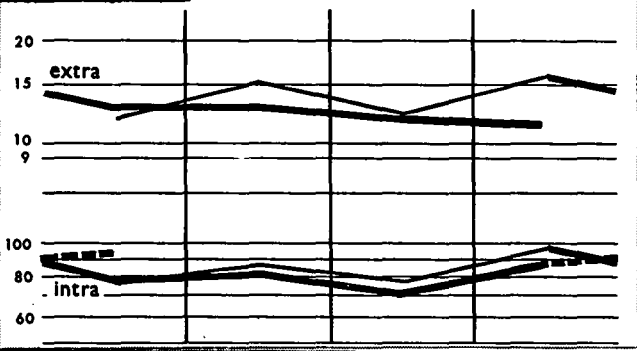

ELFENBEINKÜSTE - CÔTE D'IVOIRE

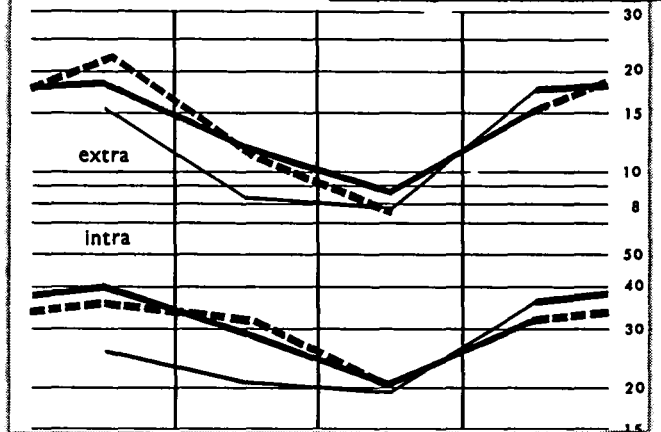

FRANZ. ANTILLEN - ANTILLES FRANÇ.

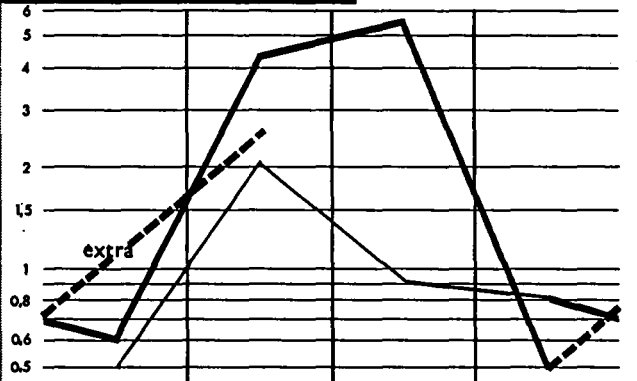

ZOLLUNION V. AEQUATORIALAFR. - UN. DOUAN. ÉQUAT.



SENEGAL - SÉNÉGAL

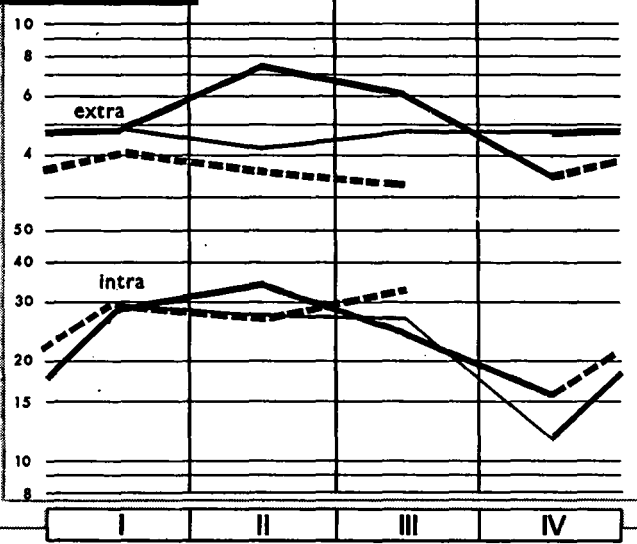

KAMERUN - CAMEROUN



MADAGASKAR - MADAGASCAR

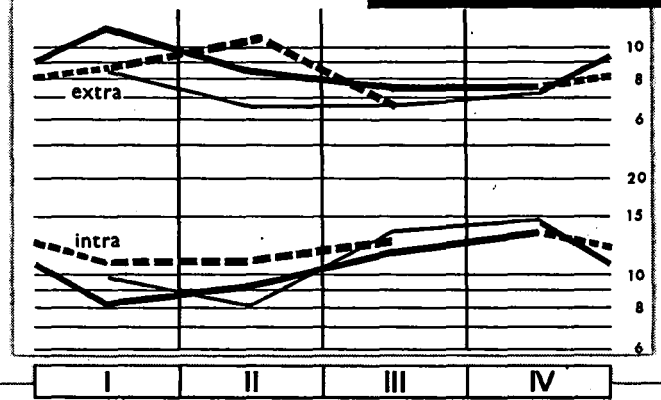

— 1960 — 1961 - - - 1962

AUSSENHANDEL DER WICHTIGSTEN ASSOZIIERTEN ÜBERSEEISCHEN LÄNDER UND GEBIETE

TAB. 16

**Einfuhr nach Warengruppen
Importations par classes de produits**

Mio \$

	1958	1959	1960	1961	1961				1962				
					I	II	III	IV	I	II	III		
ALGERIEN													ALGÉRIE
Insgesamt	1 140,1	1 142,3	1 265,0	1 024,3	267,9	253,0	232,6	270,8	250,9	.	.	.	Total
Lebensmittel	239,6	256,0	297,5	294,8	70,4	64,7	71,7	88,0	Alimentation
Brennstoffe	55,0	60,3	62,5	60,4	17,2	15,6	13,0	14,5	Énergie
Rohstoffe und Halbfabrikate	230,0	221,1	261,8	205,2	62,8	52,3	43,4	46,7	Mat. premières et semi-produits
Ausrüstung	222,2	228,0	235,1	164,3	46,3	45,4	35,2	37,5	Équipement
Andere bearbeitete Waren	393,3	376,8	407,5	299,2	71,6	74,4	68,9	84,3	Autres produits manufacturés
SENEGAL ¹⁾													SÉNÉGAL ¹⁾
Insgesamt	208,4	178,4	172,1	155,2	43,7	37,5	32,6	41,5	47,1	36,0	.	.	Total
Lebensmittel	60,3	60,4	51,1	49,5	14,4	13,2	10,9	11,0	11,9	14,2	.	.	Alimentation
Brennstoffe	9,6	8,8	8,4	7,5	2,2	2,0	1,7	1,6	2,1	2,1	.	.	Énergie
Rohstoffe und Halbfabrikate	26,3	21,5	23,1	22,5	5,5	6,0	4,9	6,1	6,8	5,1	.	.	Mat. premières et semi-produits
Ausrüstung	32,8	27,0	28,0	21,3	5,5	5,1	4,5	6,2	6,7	4,7	.	.	Équipement
Andere bearbeitete Waren	79,4	60,6	61,4	54,4	15,9	11,3	10,6	16,6	19,7	10,8	.	.	Autres produits manufacturés
ELFENBEINKÜSTE													CÔTE D'IVOIRE
Insgesamt	108,7	114,5	120,0	149,6	39,8	35,4	36,3	38,1	41,0	29,7	26,9	.	Total
Lebensmittel	19,2	21,1	20,4	25,8	6,9	5,2	7,0	6,7	6,7	5,1	6,7	.	Alimentation
Brennstoffe	7,1	7,8	7,1	8,0	2,2	2,1	1,9	1,7	2,2	2,0	1,6	.	Énergie
Rohstoffe und Halbfabrikate	16,9	15,5	21,1	22,5	5,5	5,2	6,2	5,6	6,1	5,2	4,6	.	Mat. premières et semi-produits
Ausrüstung	23,4	28,3	27,9	36,6	10,1	9,8	8,2	8,5	9,3	7,4	5,7	.	Équipement
Andere bearbeitete Waren	42,0	41,8	43,6	56,7	15,0	13,1	13,1	15,6	16,7	10,0	8,9	.	Autres produits manufacturés
GABUN													GABON
Insgesamt	29,5	28,4	31,7	35,9	7,9	8,8	10,9	8,2	10,3	9,6	9,3	.	Total
Lebensmittel	.	5,5	6,3	7,2	1,7	1,9	2,0	1,7	2,3	2,0	1,8	.	Alimentation
Brennstoffe	.	1,8	2,4	2,3	0,5	0,4	0,7	0,6	0,4	0,5	0,6	.	Énergie
Rohstoffe und Halbfabrikate	.	5,6	4,1	4,6	1,0	1,0	1,6	1,0	0	2,9	1,7	.	Mat. premières et semi-produits
Ausrüstung	.	9,2	9,5	12,1	2,6	1,8	5,2	2,5	2,8	3,5	2,8	.	Équipement
Andere bearbeitete Waren	.	6,3	9,4	9,4	2,1	3,7	1,4	2,2	4,8	0,8	2,4	.	Autres produits manufacturés
KONGO (Brazza)													CONGO (Brazza)
Insgesamt	57,8	56,2	70,1	79,0	18,6 ^{a)}	20,9	21,2	18,4	18,1	16,6	16,8	.	Total
Lebensmittel	.	9,9	12,0	.	3,2	.	3,1	.	3,1	3,1	3,4	.	Alimentation
Brennstoffe	.	3,7	4,6	.	1,0	.	1,4	.	0,9	1,1	1,1	.	Énergie
Rohstoffe und Halbfabrikate	.	7,2	12,7	.	3,4	.	3,6	.	3,1	3,0	2,4	.	Mat. premières et semi-produits
Ausrüstung	.	20,3	21,5	.	6,9	.	7,7	.	4,9	4,9	4,3	.	Équipement
Andere bearbeitete Waren	.	15,1	19,4	.	5,3	.	5,2	.	6,1	4,7	5,5	.	Autres produits manufacturés
TSCHAD													TCHAD
Insgesamt	24,2	24,9	25,3	25,3	7,7	7,0	5,2	5,4	6,3	8,2	7,4	.	Total
Lebensmittel	5,6	5,9	5,3	4,7	1,1	1,4	1,1	1,1	1,1	1,5	1,3	.	Alimentation
Brennstoffe	3,0	3,6	3,0	2,7	1,0	1,1	0,5	0,1	0,7	1,3	1,4	.	Énergie
Rohstoffe und Halbfabrikate	3,6	3,4	3,8	3,9	0,9	0,9	0,9	1,2	1,0	1,0	1,2	.	Mat. premières et semi-produits
Ausrüstung	4,0	3,5	4,2	5,3	2,2	1,3	0,8	1,0	1,6	1,5	1,5	.	Équipement
Andere bearbeitete Waren	8,0	8,6	8,9	8,7	2,6	2,3	1,9	1,9	1,8	2,9	2,0	.	Autres produits manufacturés
KAMERUN													CAMEROUN
Insgesamt	102,2	81,6	84,5	96,1	22,4	25,4	21,8 a)	24,0	25,7	24,5	.	.	Total
Lebensmittel	16,1	16,6	16,2	18,0	4,8	4,8	4,2	4,6	4,6	4,2	.	.	Alimentation
Brennstoffe	5,1	5,7	5,6	5,9	1,6	1,6	1,3	1,5	1,5	1,5	.	.	Énergie
Rohstoffe und Halbfabrikate	16,3	16,6	16,8	21,4	3,9	5,6	5,9	5,0	5,2	5,0	5,2	.	Mat. premières et semi-produits
Ausrüstung	21,9	15,4	14,2	18,8	4,4	4,8	4,8	5,1	5,0	5,0	.	.	Équipement
Andere bearbeitete Waren	42,8	27,5	29,8	32,0	7,8	8,6	7,8	9,6	9,6	8,6	.	.	Autres produits manufacturés
MADAGASKAR													MADAGASCAR
Insgesamt	126,5	119,5	112,0	103,5	23,9	28,3	26,9	24,4	29,0	31,5	31,3	.	Total
Lebensmittel	18,4	18,5	18,7	14,6	3,3	4,0	3,8	7,5	3,9	3,9	.	.	Alimentation
Brennstoffe	5,5	5,0	5,1	4,4	0,9	0,9	1,3	1,3	1,0	1,0	.	.	Énergie
Rohstoffe und Halbfabrikate	24,8	20,3	22,0	20,3	4,3	5,6	5,2	5,2	5,6	6,1	.	.	Mat. premières et semi-produits
Ausrüstung	24,6	21,7	19,6	18,5	4,7	4,8	5,0	3,9	5,1	5,1	.	.	Équipement
Andere bearbeitete Waren	53,1	53,9	46,2	45,7	10,6	13,0	11,7	10,5	13,3	15,5	.	.	Autres produits manufacturés

a) Durchschnitt für zwei Vierteljahre.

¹⁾ Vor 1961 : Senegal-Mali-Mauritanien zusammen.

TAB. 16

**COMMERCE DES PRINCIPAUX
ASSOCIÉS D'OUTRE-MER**
**Ausfuhr wichtiger Waren
Exportations des principaux produits**

Mio \$

	1958	1959	1960	1961	1961				1962																
					I	II	III	IV	I	II	III														
ALGERIEN													ALGÉRIE												
Insgesamt	488,4	367,9	394,3	368,8	91,6	94,8	82,1	100,3	102,3	.	.	.	Total												
Wein	267,2	180,8	210,3	188,2	45,0	46,3	46,3	50,6	Vins												
Zitrusfrüchte	32,8	25,6	24,7	27,4	10,9	3,0	0,0	13,5	Agrumes												
Eisenerze	26,0	18,7	28,7	22,0	5,4	5,5	5,6	5,5	Minerais de fer												
Gemüse, frisch, Kartoffeln	23,4	17,5	20,7	14,6	2,5	9,1	0,6	2,5	Légumes frais, pommes de terre												
Grütze und Grieß	12,6	6,9	8,6	5,6	1,7	1,6	1,6	0,8	Gruaux et semoules												
SENEGAL ¹⁾													SÉNÉGAL ¹⁾												
Insgesamt	137,0	115,9	112,9	124,1	33,8	41,6	30,0	18,7	33,5	32,3	.	.	Total												
Erdnüsse, geschält	67,6	49,7	43,8	46,3	19,0	18,1	4,4	4,8	15,5	13,8	.	.	Arachides décortiquées												
Erdnußöl	35,8	43,0	43,0	47,0	8,5	13,2	17,2	8,0	9,5	9,0	.	.	Huiles d'arachide												
Ölkuchen	8,9	8,2	8,6	9,6	1,6	3,4	3,0	1,6	2,3	2,5	.	.	Tourteaux												
Gummen	2,2	1,5	1,2	0,6	0,0	0,1	0,3	0,1	0,1	0,1	.	.	Gommes arabiques												
Häute und Felle	1,0	1,3	1,4	0,7	0,2	0,2	0,1	0,2	0,2	0,2	.	.	Cuir et peaux												
ELFENBEINKÜSTE													CÔTE D'IVOIRE												
Insgesamt	150,0	137,0	151,2	165,4	58,7	41,0	29,2	44,9	58,6	43,1	27,6	.	Total												
Rohkaffee	89,4	64,8	75,7	81,7	23,6	19,5	17,1	21,5	25,9	22,1	15,0	.	Café vert												
Kakao	30,5	43,0	35,3	40,1	22,0	5,6	0,9	11,3	19,0	4,4	1,2	.	Cacao												
Holz	15,8	16,3	25,7	33,7	8,8	10,1	6,9	7,9	8,8	9,2	7,4	.	Bois												
Bananen, frisch	6,1	4,3	5,2	8,5	2,0	1,8	0,7	3,9	2,5	2,4	1,5	.	Bananes fraîches												
Palmkerne	1,9	2,0	2,4	1,4	0,3	0,4	0,4	0,3	0,2	0,3	0,4	.	Amandes de palme et palmiste												
GABUN													GABON												
Insgesamt	39,9	45,0	47,9	41,6	11,7	16,0	15,9	8,9	16,1	14,0	13,3	.	Total												
Holz	28,7	23,7	28,1	31,4	7,6	8,3	8,7	6,8	9,1	8,6	9,7	.	Bois												
Erdöl, roh	7,8	11,5	10,0	8,9	2,7	2,3	2,1	1,9	3,0	2,2	2,2	.	Pétrole brut												
Kakao	2,2	1,7	1,8	1,3	0,9	0,2	0,1	0,2	0,4	0,1	0,1	.	Cacao												
KONGO (Brazza)													CONGO (Brazza)												
Insgesamt	14,0	14,3	17,9	13,1	4,4	5,7	4,8	2,8	7,0	6,8	9,8	.	Total												
Holz	8,2	8,8	11,0	11,6	2,7	3,4	3,0	2,5	2,5	2,4	4,6	.	Bois												
Palmkerne	0,1	1,0	0,9	0,7	0,2	0,2	0,2	0,2	0,2	0,1	0,3	.	Amandes de palme et palmiste												
Palmöl	0,6	0,6	0,8	0,7	0,3	0,2	0,1	0,1	0,2	0,2	0,2	.	Huile de palme												
Bleierze	0,8	0,6	0,4	0,1	0,1	0,1	—	0,0	—	—	—	.	Minerai de plomb												
TSCHAD													TCHAD												
Insgesamt	24,6	16,7	13,3	18,0	5,2	7,5	5,9	2,3	6,0	5,4	2,8	.	Total												
Rohbaumwolle	19,8	13,5	8,3	17,1	3,8	6,3	4,8	2,1	5,2	3,5	2,0	.	Coton en masse												
Häute und Felle	.	0,5	0,9	0,9	0,3	0,2	0,2	0,2	0,2	0,3	0,2	.	Cuir et peaux												
KAMERUN													CAMEROUN												
Insgesamt	106,1	108,4	97,0	65,2	32,8	25,1	21,5	11,5	28,1	27,2	.	.	Total												
Kakao	46,0	38,0	36,3	28,9	16,7	4,9	1,6	5,7	13,1	6,9	.	.	Cacao												
Rohkaffee	23,6	20,3	18,7	21,0	5,5	7,2	4,1	3,9	4,4	7,7	.	.	Café vert												
Bananen, frisch	5,6	3,8	2,4	3,3	1,3	1,0	0,5	0,6	1,0	0,7	.	.	Bananes fraîches												
Holz	6,1	5,9	5,3	6,1	1,8	2,2	1,8	1,1	1,3	1,4	.	.	Bois												
Baumwolle, entkörnt	4,6	4,4	4,2	5,9	0,9	1,8	2,9	0,2	0,9	0,9	.	.	Coton égrené												
MADAGASKAR													MADAGASCAR												
Insgesamt	96,4	75,5	74,9	42,0	19,7	17,6	19,3	11,0	20,2	22,5	21,0	.	Total												
Rohkaffee	38,0	24,2	23,6	22,5	6,4	5,5	4,7	5,9	6,9	5,6	4,6	.	Café vert												
Vanille	7,0	9,1	6,7	7,6	2,6	1,6	1,5	2,0	2,8	5,4	2,0	.	Épices												
Rohtabak	4,9	3,7	3,0	2,9	0,0	0,4	2,0	0,5	0,1	0,1	2,9	.	Tabacs bruts												
Reis	9,5	5,1	4,8	4,8	1,7	0,7	1,1	1,3	1,9	1,5	2,8	.	Riz												
Zucker	5,1	4,6	5,6	4,2	0,8	0,1	1,9	1,3	1,3	1,0	1,6	.	Sucre												

a) Moyenne de deux trimestres.

1) Avant 1961 : Ensemble Sénégal-Mali-Mauritanie.

BANANEN - BANANES

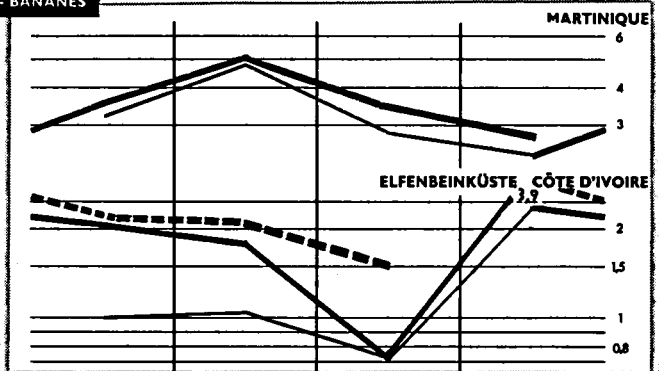
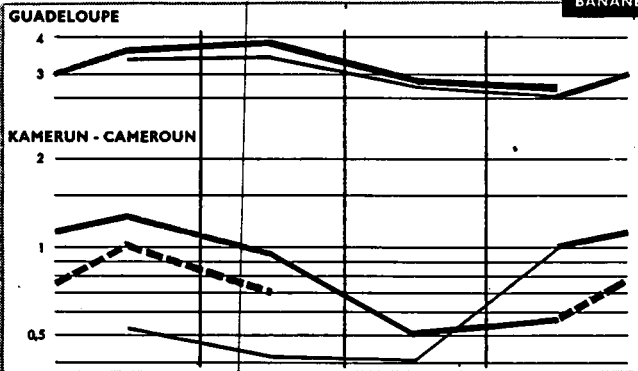

ZUCKER U. HONIG - SUCRE ET MIEL

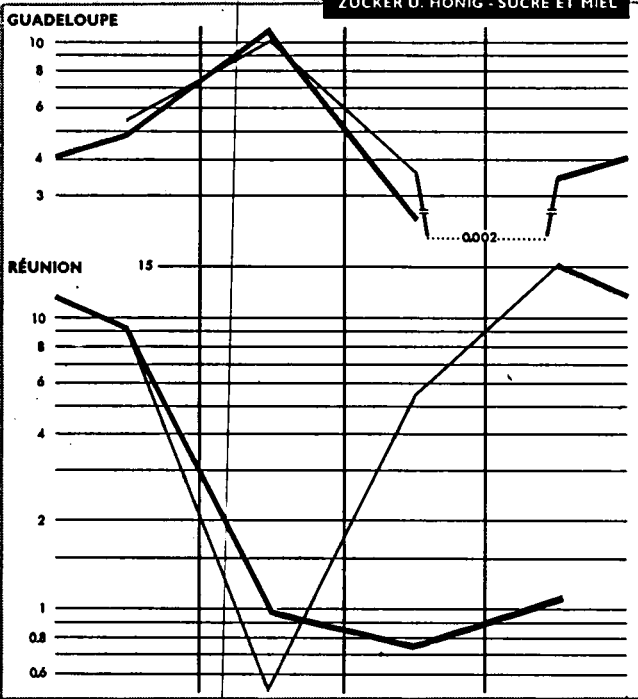

KAKAO - CACAO

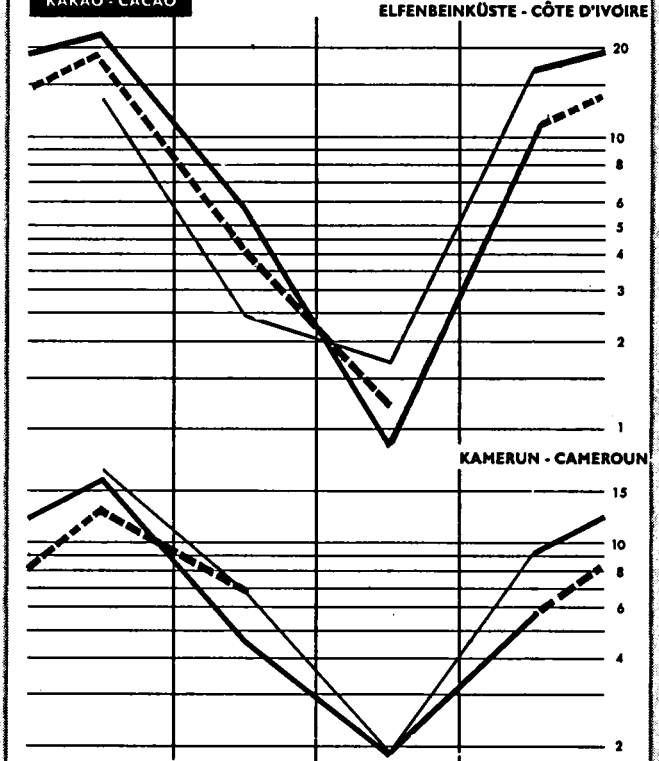

KAFFEE - CAFÉ

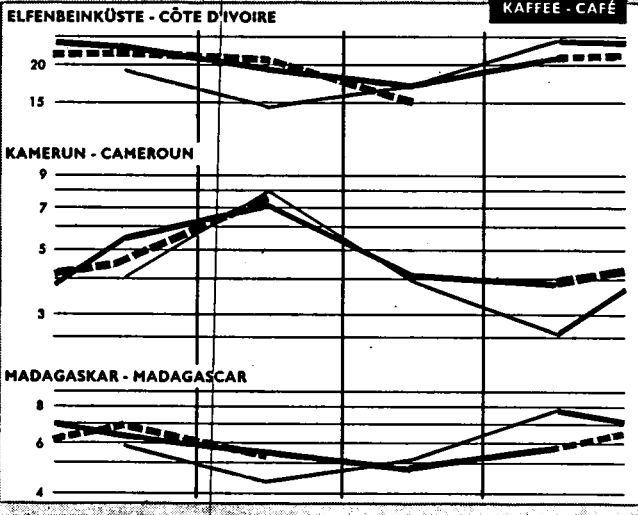

ÖLKUCHEN - TOURTEAUX

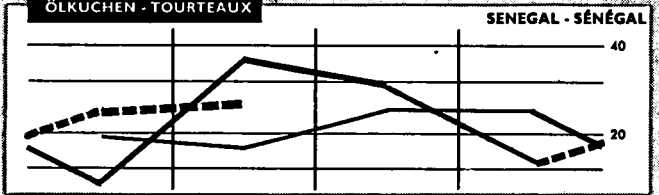

ERDNUSSKERNE - ARACHIDES DÉCOR.

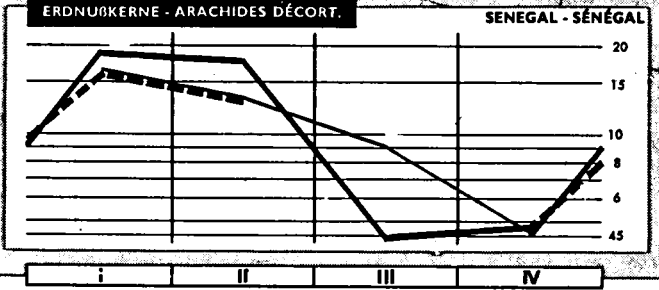

— 1960 — 1961 — 1962

PALMNÜSSE U. KERNE - NOIX ET AMANDES DE PALMISTES

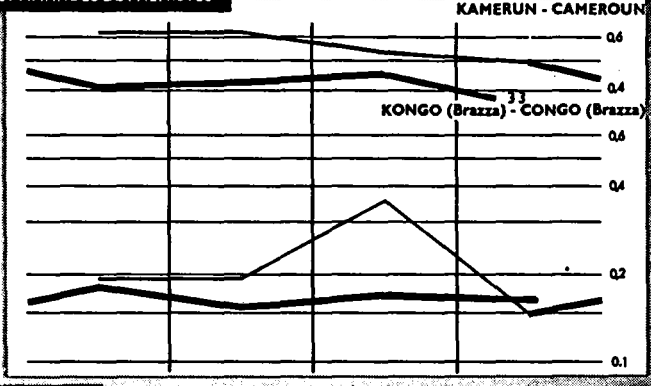
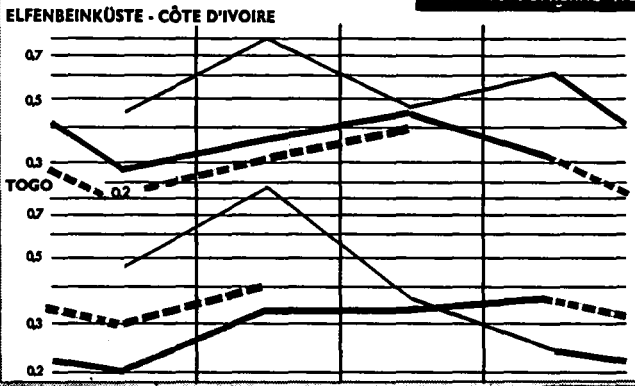

HOLZ. ROH - BOIS BRUT

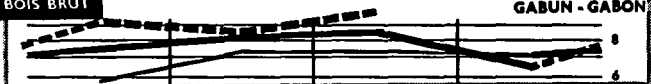

HOLZ GESÄGT - BOIS SCIÉS

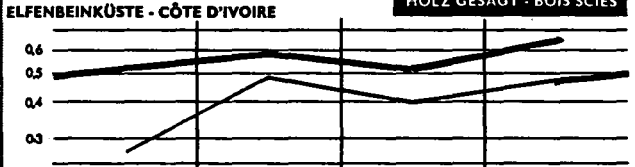

BAUMWOLLE - COTON

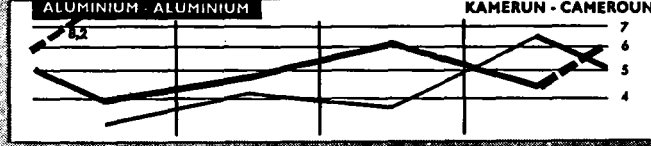
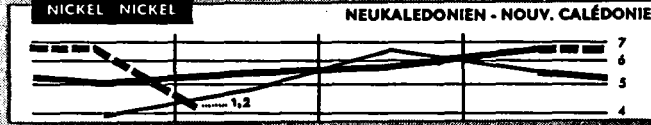
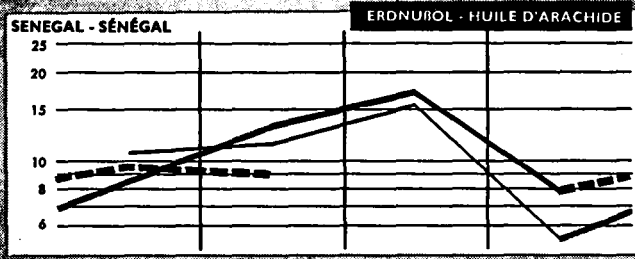
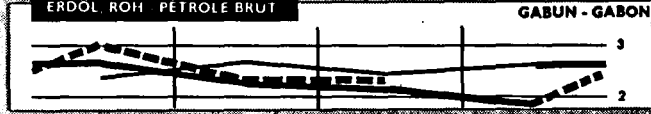
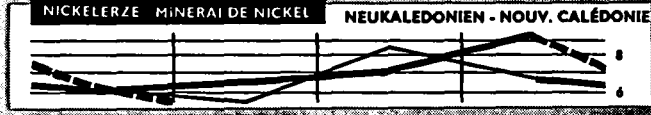
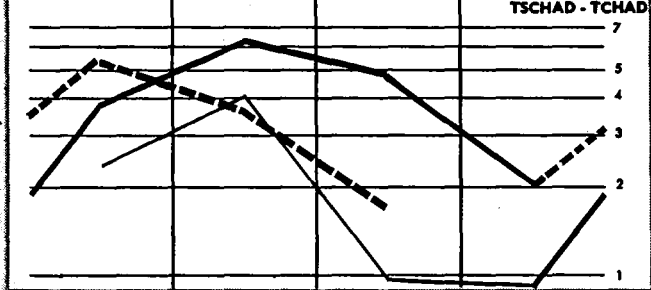
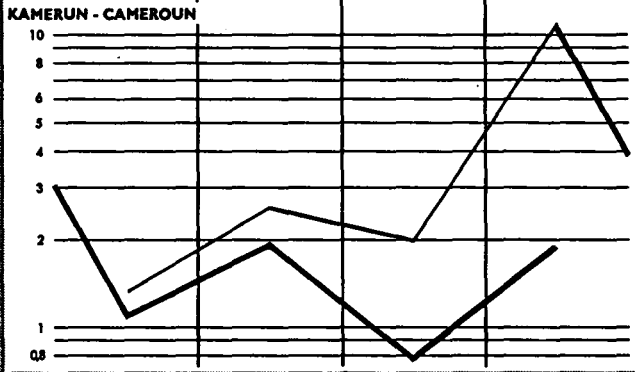
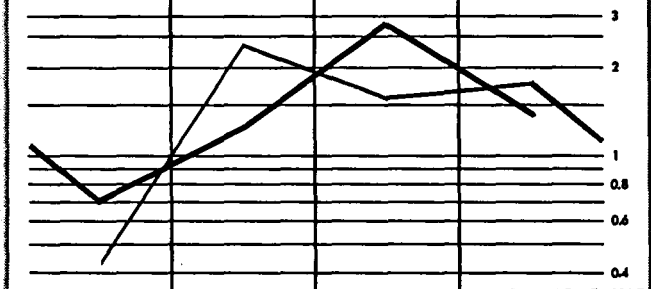

— 1960 — 1961 - - - 1962

Entwicklung des Handels der wichtigsten
DRITTEN LÄNDER 1)

TAB. 17

Mio \$

Période Zeitraum	Finlande Finnland		Portugal		Espagne Spanien		Yougoslavie Yougoslawien		Pologne Polen		Union Sud-Africaine Süd-Afr. Union		Etats-Unis Vereinigte Staaten			
	Welt	EWG	Monde	CEE	Welt	EWG	Monde	CEE	Welt	EWG	Monde	CEE	Welt	EWG		
Import													G (fob)		G (fob)	
1958	728,5	213,8	479,4	187,7	827,4	196,6	684,6	187,2	1 226,8	138,1	1 555,4	282,4	13 255,0	1 673,7		
1959	835,3	267,7	473,5	185,0	794,6	176,5	687,2	193,9	1 419,6	135,7	1 368,2	250,2	15 627,0	2 401,3		
1960	1 063,4	367,2	543,8	208,4	722,9	182,2	826,4	268,9	1 495,0	150,8	1 556,0	295,5	15 017,5	2 262,9		
1961	1 150,8	402,9	653,7	249,1	1 092,3	285,2	902,5	322,7	1 686,7	137,2	1 400,7	285,3	14 720,3	2 226,6		
1960 III	247,6	91,8	134,0	53,1	165,0	38,0	182,9	60,6	362,3	39,4	397,8	72,3	3 633,9	510,7		
IV	295,2	101,7	173,7	66,4	214,5	52,6	217,4	72,4	391,5	39,7	369,8	35,5	3 555,2	546,8		
1961 I	276,2	92,1	126,7	44,2	259,1	66,4	197,4	70,8	414,4	34,7	392,3	77,3	3 472,5	497,4		
II	283,7	99,1	181,7	60,8	239,1	70,4	217,7	84,0	400,3	35,7	372,5	74,7	3 517,8	524,1		
III	283,2	103,0	147,3	59,3	280,2	69,6	229,1	83,6	374,2	31,1	315,0	62,3	3 734,3	567,6		
IV	307,7	108,7	198,0	84,8	313,9	78,8	258,3	84,3	497,8	35,7	320,9	71,0	3 995,7	635,7		
1962 I	302,7	104,6	123,2	41,9	340,6	90,2	213,8	59,5	408,7	30,7	345,7	.	3 982,7	598,1		
II	317,2	111,9	143,3	49,6	373,9	119,9	232,6	69,9	472,5	29,5	348,5	.	4 136,9	600,3		
III			142,7	57,8	377,8	114,1							4 017,0			
1961 J	91,8	31,1	51,6	20,1	92,9	22,4	73,5	28,7	113,7	7,7	103,7	19,1	1 285,3	194,5		
A	92,9	34,6	42,5	18,3	102,3	22,8	80,7	29,3	122,1	11,6	118,6	23,6	1 251,8	191,1		
S	98,5	37,3	53,2	20,9	85,0	24,4	74,9	25,6	138,4	11,8	92,7	19,6	1 197,1	184,0		
O	97,8	33,7	62,4	33,0	106,7	25,4	92,9	28,9	121,3	6,4	102,4	20,2	1 358,6	227,3		
N	104,2	35,1	55,1	19,3	95,4	26,4	80,8	25,1	151,8	12,4	123,0	30,8	1 453,2	218,9		
D	105,7	39,9	80,5	32,5	111,8	27,0	84,6	30,3	224,7	16,9	95,5	20,0	1 294,9	189,8		
1962 J	100,6	32,4	29,4	11,1	103,8	25,8	75,1	21,2	93,9	6,8	118,6	.	1 372,6	191,4		
F	95,9	34,5	50,3	21,5	107,8	29,3	59,6	19,0	132,5	12,6	110,5	.	1 224,2	196,6		
M	106,2	37,7	43,5	9,3	129,0	35,1	79,1	19,3	182,3	11,3	116,6	.	1 385,9	210,1		
A	95,2	31,1	49,4	14,7	123,5	45,5	79,2	22,6	124,1	8,0	110,7	.	1 333,2	194,1		
M	115,9	44,1	49,1	19,1	124,8	39,9	84,0	25,0	162,1	11,0	122,1	.	1 453,5	211,1		
J	106,1	36,7	44,8	15,8	125,6	34,5	69,4	22,3	186,3	10,5	115,7	.	1 350,2	195,1		
1962 J	104,7	32,9	47,3	18,5	112,6	35,9	89,6	21,8	118,2	7,4	127,5	.	1 337,1	195,9		
A	92,5	33,1	50,7	22,2	131,1	39,3	75,6	20,1	156,0	11,9	129,1	.	1 371,0	.		
S	91,9	29,9	44,7	17,1	134,1	38,9	69,9	19,5				.	1 317,0	.		
O			48,2	16,2								.				
N			46,2	15,1								.				
1962 J												.				
F												.				
M												.				
A												.				
M												.				
J												.				
1962 J												.				
A												.				
S												.				
O												.				
N												.				
1962 J												.				
F												.				
M												.				
A												.				
M												.				
J												.				
1962 J												.				
A												.				
S												.				
O												.				
N												.				
1962 J												.				
A												.				
S												.				
O												.				
N												.				
1962 J												.				
A												.				
S												.				
O												.				
N												.				
1962 J												.				
A												.				
S												.				
O												.				
N												.				

1) Siehe auch Tab. 12 für Länder, welche bei der EWG einen Beitritts- oder Assoziierungsantrag eingereicht haben.
* Durchschnitt mehrerer aufeinanderfolgender Monate.

TAB. 17

Évolution du commerce des principaux
PAYS TIERS 1)

Mio \$

Période Zeitraum	Canada Kanada		Brésil Brasilien		Argentine Argentinien		Israël Israel		Union Indienne Republik Indien		Japon Japan		Australie Australien	
	Monde	CEE	Welt	EWG	Monde	CEE	Welt	EWG	Monde	CEE	Welt	EWG	Monde	CEE
Import														
	(fob)		G						G		G		G (fob)	
1958	5 351,3	253,2	1 352,9	234,5	1 232,6	314,5	433,2	111,5	1 814,8	343,7	3 033,4	148,8	1 797,2	182,0
1959	5 897,1	312,3	1 374,5	258,7	993,0	254,5	427,7	114,0	1 808,5	398,9	3 599,5	180,9	1 855,6	212,3
1960	5 653,4	302,0	1 462,8	294,3	1 190,0	331,2	502,7	146,0	2 123,6	387,2	4 492,4	209,0	2 370,2	261,8
1961	5 699,2	314,2	1 461,6	262,9	1 427,9	.	570,3	172,6	2 006,1	386,7	5 810,4	311,9	2 094,4	236,4
1960 III	1 336,8	74,3	308,5	70,2	285,2	.	129,8	41,8	486,3	97,3	1 132,0	51,0	626,7	73,7
1960 IV	1 433,9	84,2	283,3	73,1	339,7	.	130,8	34,3	454,6	84,0	1 118,6	50,9	629,8	73,2
1961 I	1 296,1	56,1	216,6	.	309,6	.	144,9	52,4	499,4	97,8	1 298,6	66,1	636,9	75,0
1961 II	1 493,1	82,0	251,8	.	355,2	.	140,8	40,0	539,8	.	1 461,5	80,2	540,2	62,2
1961 III	1 376,7	79,9	292,5	67,5	386,0	.	129,4	35,8	454,8	.	1 505,5	81,1	467,7	51,5
1961 IV	1 531,3	95,5	307,7	69,8	377,1	.	155,9	41,6	510,5	101,5	1 545,1	84,5	450,3	47,1
1962 I	1 406,0	59,6	347,0	.	344,3	.	147,2	35,2	500,2	.	1 298,6	90,7	513,6	57,9
1962 II	1 565,1	90,8	283,5	.	304,2	.	154,8	39,6	508,5	.	1 457,8	84,4	546,3	61,4
1962 III	1 449,0	528,6	.	1 314,0	.	615,4	64,5
1961 J	446,0	22,4	92,7	.	117,5	.	42,7	10,5	144,0	.	490,4	25,1	156,4	17,0
A	476,6	27,0	107,3	.	137,2	.	48,2	13,1	149,8	.	520,8	24,9	161,0	18,7
S	451,4	30,5	92,5	.	131,3	.	38,5	12,2	161,0	.	494,3	31,1	150,3	15,8
O	540,3	31,8	92,8	.	139,4	.	56,6	15,8	167,3	.	503,3	26,1	151,3	15,9
N	549,2	37,5	122,9	.	117,7	.	49,9	11,4	179,3	.	503,5	27,2	157,5	16,7
D	441,8	26,2	92,0	.	120,0	.	49,4	14,4	165,4	.	539,0	31,2	141,5	14,5
1962 J	471,1	19,6	146,2	.	107,2	.	49,1	13,5	148,5	.	402,8	23,7	184,1	19,8
F	429,6	18,2	100,4*	.	111,7	.	40,4	7,1	145,1	.	433,2	29,2	155,3	15,9
M	505,3	21,8	100,4*	.	125,4	.	57,7	14,6	206,6	.	462,6	37,8	174,2	22,2
A	474,3	24,6	91,6	.	99,2	.	52,0	15,1	176,1	.	482,2	29,8	160,1	18,0
M	604,5	36,6	91,1	.	106,5	.	54,9	12,4	160,1	.	518,2	26,9	204,3	22,8
J	486,3	29,6	100,8	.	98,5	.	47,9	12,1	172,6	.	457,4	27,7	181,9	20,6
1962 J	521,9	.	113,1	.	139,1	.	57,5	11,5	158,3	.	466,0	.	199,9	16,5
A	485,5	.	.	.	116,6	.	.	.	167,0	.	440,0	.	219,0	27,9
S	203,3	.	428,0	.	196,5	20,1
O
N
D
1962 J	467,1	36,8	56,2	.	85,6	.	30,3	9,1	123,3	.	261,0	10,5	216,3	42,3
F	389,7	19,8	60,4	.	95,1	.	29,3	9,3	100,5	.	314,9	18,4	193,7	36,8
M	434,1	21,8	55,6	.	90,0	.	31,1	7,7	125,9	.	371,0	22,0	202,4	34,9
A	427,5	23,0	63,5	.	104,7	.	23,9	7,0	108,0	.	353,8	22,6	194,1	33,7
M	556,0	44,0	61,3	.	90,7	.	22,8	5,7	108,5	.	426,2	20,4	227,7	34,7
J	489,1	40,7	67,1	.	86,3	.	.	.	105,7	.	410,2	20,9	180,9	27,7
1962 J	508,4	33,6	64,8	.	122,1	.	21,0	4,3	120,2	.	438,0	.	179,8	24,9
A	502,1	34,4	.	.	104,6	.	.	.	132,4	.	423,0	.	165,8	13,9
S	457,9	128,9	.	450,0	.	167,7	17,2
O
N
D

export

Période Zeitraum	Canada Kanada		Brésil Brasilien		Argentine Argentinien		Israël Israel		Union Indienne Republik Indien		Japon Japan		Australie Australien	
	Monde	CEE	Welt	EWG	Monde	CEE	Welt	EWG	Monde	CEE	Welt	EWG	Monde	CEE
1958	5 082,3	438,0	1 243,0	217,8	993,9	330,5	136,4	31,2	1 215,8	81,8	2 876,8	124,0	1 664,1	302,7
1959	5 405,3	332,8	1 282,0	253,3	1 009,0	376,4	178,8	42,9	1 297,7	99,0	3 456,5	134,0	2 006,8	381,7
1960	5 419,2	450,0	1 270,7	242,1	1 079,5	418,6	216,6	64,5	1 332,5	102,5	4 055,1	173,7	2 054,8	346,3
1961	5 683,9	482,8	1 403,6	313,8	974,4	.	245,1	68,4	1 411,0	116,3	4 235,6	212,9	2 369,8	374,1
1960 III	1 318,8	119,6	331,0	57,7	285,7	.	43,9	12,4	325,9	22,2	1 050,0	44,6	440,8	61,7
1960 IV	1 409,9	149,4	211,7	68,1	253,0	.	52,3	18,8	388,6	29,2	1 161,5	52,5	557,3	96,9
1961 I	1 237,3	103,5	184,3	.	273,3	.	83,8	26,5	343,7	32,4	1 046,9	39,4	564,0	89,4
1961 II	1 481,2	110,7	214,2	.	265,8	.	54,3	16,8	335,4	.	1 015,4	62,6	605,8	97,8
1961 III	1 504,1	125,6	238,8	86,3	231,1	.	49,7	9,6	359,0	.	1 080,0	52,8	560,0	61,8
1961 IV	1 558,9	142,6	238,7	96,3	204,2	.	56,0	15,6	373,4	27,8	1 193,4	58,1	640,6	125,4
1962 I	1 290,9	78,4	172,2	.	270,7	.	90,7	26,1	349,7	.	946,9	50,9	612,4	114,0
1962 II	1 472,6	107,7	191,9	.	281,7	.	77,8	20,4	322,2	.	1 190,2	63,9	602,7	96,1
1962 III	1 494,0	381,5	.	1 311,0	.	513,3	56,0
1961 J	504,0	40,2	74,2	.	79,9	.	18,6	2,8	105,8	.	362,6	15,7	196,4	25,4
A	497,0	40,1	89,8	.	78,2	.	16,6	3,6	128,6	.	362,3	20,7	176,5	14,4
S	503,1	45,3	74,8	.	33,0	.	14,5	3,2	124,6	.	355,1	16,4	187,1	22,0
O	529,3	45,7	82,1	.	59,9	.	18,0	4,4	119,8	.	354,5	16,4	222,0	41,7
N	514,6	49,7	81,7	.	76,3	.	18,8	4,4	126,3	.	358,1	15,8	230,0	48,9
D	515,0	47,2	74,8	.	68,0	.	20,1	6,8	128,2	.	480,8	25,9	188,6	34,8
1962 J	467,1	36,8	56,2	.	85,6	.	30,3	9,1	123,3	.	261,0	10,5	216,3	42,3
F	389,7	19,8	60,4	.	95,1	.	29,3	9,3	100,5	.	314,9	18,4	193,7	36,8
M	434,1	21,8	55,6	.	90,0	.	31,1	7,7	125,9	.	371,0	22,0	202,4	34,9
A	427,5	23,0	63,5	.	104,7	.	23,9	7,0	108,0	.	353,8	22,6	194,1	33,7
M	556,0	44,0	61,3	.	90,7	.	22,8	5,7	108,5	.	426,2	20,4	227,7	34,7
J	489,1	40,7	67,1	.	86,3	.	.	.	105,7	.	410,2	20,9	180,9	27,7
1962 J	508,4	33,6	64,8	.	122,1	.	21,0	4,3	120,2	.	438,0	.	179,8	24,9
A	502,1	34,4	.	.	104,6	.	.	.	132,4	.	423,0	.	165,8	13,9
S	457,9	128,9	.	450,0	.	167,7	17,2
O
N
D

1) Voir également le tableau 12 pour les pays ayant demandé leur adhésion ou leur association à la CEE.

* Moyenne de plusieurs mois successifs.

Import

EINFUHLRLÄNDER - PAYS IMPORTATEUR			EINFUHLRLÄNDER - PAYS IMPORTATEUR			EINFUHLRLÄNDER - PAYS IMPORTATEUR		
Einfuhrland Origine	Mio \$		Einfuhrland Origine	Mio \$		Einfuhrland Origine	Mio \$	
	1961	1962		1961	1962		1961	1962
PORTUGAL	Janvier-October		ESPAÑE	Janvier-Août		JAPON	Janvier-Mai	
MONDE	518,0	457,4	MONDE	693,4	958,2	MONDE	2 250,2	2 497,3
France	40,3	43,0	France	63,4	94,3	France	16,1	17,1
Belgique-Luxembourg	44,2	18,6	Belgique-Luxembourg	8,2	16,9	Belgique-Luxembourg	6,5	7,0
Pays-Bas	14,4	13,1	Pays-Bas	18,9	20,4	Pays-Bas	14,2	18,2
Allemagne R.F.	79,6	71,4	Allemagne R.F.	73,5	127,7	Allemagne R.F.	75,1	92,1
Italie	18,8	19,4	Italie	18,0	26,1	Italie	8,4	13,0
CEE-Métropoles	197,3	165,5	CEE-Métropoles	182,0	285,4	CEE-Métropoles	120,3	147,4
Royaume-Uni	80,2	69,2	Royaume-Uni	45,8	87,6	Royaume-Uni	49,8	62,9
Norvège	2,2	3,6	Norvège	5,1	7,4	Norvège	1,2	3,8
Suède	12,8	12,4	Suède	16,7	20,9	Suède	6,7	7,7
Danemark	2,6	2,7	Danemark	3,3	8,3	Danemark	4,0	4,3
Suisse	15,3	16,1	Suisse	13,6	18,8	Suisse	16,9	21,0
Autriche	3,3	3,4	Autriche	3,9	6,2	Autriche	1,9	1,5
AELE	116,4	107,4	Portugal	3,1	6,2	Portugal	2,2	1,6
Islande	2,3	1,3	AELE	91,5	155,4	AELE	82,7	102,8
Espagne	6,6	5,5	Turquie	4,7	5,5	URSS	48,6	57,3
Pologne	2,0		URSS	1,0	1,9	Union Sud-Africaine	30,0	41,0
Roumanie	2,2		Tchécoslovaquie	1,6	1,2	États-Unis	833,2	865,0
Maroc	3,7	3,5	Maroc	11,3	9,4	Canada	96,0	110,6
Guinée Portugaise	7,2	8,8	Algérie	2,5	1,6	Mexique	47,4	49,3
Afrique Oc. Brit. NS	2,7	0,0	Égypte	4,4	9,7	Brésil	22,4	9,0
Angola	22,9	22,1	Union Sud-Africaine	5,8	4,9	Pérou	24,8	27,2
Mozambique	31,9	22,5	États-Unis	188,1	190,3	Argentine	19,7	12,5
Union Sud-Africaine	3,4	2,1	Canada	7,6	9,3	Irak	22,8	19,9
États-Unis	41,1	42,9	Mexique	8,3	14,3	Iran	15,9	34,8
Canada	3,8	2,8	Cuba	5,3	4,3	Arabie Séoudite	55,6	64,6
Mexique	2,7	3,0	Surinam (Antilles Néer.)	6,5	6,6	Koweït	97,6	110,3
Curacao	5,6	2,3	Venezuela	13,6	24,1	Pakistan	15,3	10,4
Venezuela	2,0	3,6	Brésil	11,7	13,8	Union Indienne	44,9	40,1
Brésil	3,3	3,7	Chili	3,6	5,6	Formose	36,5	34,8
Argentine	2,8	0,4	Argentine	5,5	7,4	Thaïlande	37,6	33,0
Syrie	3,8	4,3	Irak	20,0	29,4	Philippines	56,1	72,7
Irak	18,6	17,1	Iran	12,2	13,0	Malaisie, Féd.	75,5	78,4
Iran	2,1	1,9	Arabie Séoudite	39,4	44,0	Borneo Brit. Nord	17,6	22,5
Pakistan	2,1	2,3	Koweït	6,6	13,4	Indonésie	32,0	36,9
Thaïlande	2,3	1,3	Pakistan	0,2	5,1	PTOM Port. Asie	17,0	13,7
Malaisie, Féd.	3,4	1,8	Union Indienne	4,0	1,2	Australie	168,4	196,9
Australie	2,2	1,6	Malaisie, Féd.	9,2	7,9	Nouvelle-Zélande	19,8	16,7
PORTUGAL	Janvier-Novembre		ESPAÑE	Janvier-Septembre		JAPON	Janvier-Juin	
MONDE	573,1	503,6	MONDE	778,4	1 092,3	MONDE	2 760,1	2 954,7
France	44,0	45,9	France	70,9	105,9	France	20,1	20,4
Belgique-Luxembourg	47,5	20,4	Belgique-Luxembourg	9,7	19,4	Belgique-Luxembourg	7,5	7,8
Pays-Bas	16,3	14,5	Pays-Bas	20,9	23,5	Pays-Bas	18,4	21,3
Allemagne R.F.	87,7	79,0	Allemagne R.F.	84,3	145,1	Allemagne R.F.	90,5	109,9
Italie	20,7	20,8	Italie	20,6	30,4	Italie	9,8	15,7
CEE-Métropoles	216,6	180,6	CEE-Métropoles	206,4	324,3	CEE-Métropoles	146,3	175,1
Royaume-Uni	87,5	75,6	Royaume-Uni	53,5	98,6	Royaume-Uni	63,4	76,8
Norvège	2,6	3,9	Norvège	5,5	8,1	Norvège	1,3	4,1
Suède	14,1	13,6	Suède	18,6	24,3	Suède	7,9	9,6
Danemark	9,5	2,9	Danemark	3,9	10,0	Danemark	4,8	5,4
Suisse	17,0	17,9	Suisse	15,9	21,7	Suisse	20,1	25,0
Autriche	4,4	3,7	Autriche	4,3	6,9	Autriche	2,5	1,7
AELE	135,1	117,6	Portugal	3,5	7,7	Portugal	2,4	1,9
Islande	2,3	1,3	AELE	105,2	177,3	AELE	102,4	124,5
Espagne	7,0	6,1	Turquie	4,8	6,1	URSS	60,0	67,7
Pologne	2,1		URSS	1,2	1,9	Union Sud-Africaine	37,4	53,0
Roumanie	2,2		Tchécoslovaquie	1,8	1,4	États-Unis	1 024,5	1 007,4
Maroc	4,0	3,8	Maroc	12,5	10,5	Canada	120,3	132,2
Guinée Portugaise	7,5	9,6	Algérie	2,9	1,9	Mexique	54,0	56,3
Afrique Oc. Brit. NS	2,9	0,0	Égypte	4,9	9,7	Brésil	31,9	12,2
Angola	25,0	25,7	Union Sud-Africaine	6,4	5,4	Pérou	30,1	31,6
Mozambique	36,2	27,1	États-Unis	208,9	212,3	Argentine	24,2	15,2
Union Sud-Africaine	3,7	2,2	Canada	8,3	10,2	Irak	27,7	23,0
États-Unis	44,1	46,0	Mexique	8,9	14,5	Iran	19,3	43,5
Canada	4,1	3,2	Cuba	5,9	5,8	Arabie Séoudite	64,9	77,4
Mexique	2,8	3,2	Surinam (Antilles Néerl.)	6,5	6,9	Koweït	116,2	130,3
Curacao	6,2	2,5	Venezuela	14,3	28,1	Pakistan	17,4	13,3
Venezuela	2,6	3,8	Brésil	14,0	16,6	Union Indienne	52,1	51,6
Brésil	3,7	4,1	Chili	3,6	6,3	Formose	42,7	43,6
Argentine	3,1	0,5	Argentine	5,6	11,3	Thaïlande	42,6	38,9
Syrie	4,4	4,3	Irak	22,1	33,5	Philippines	70,2	87,9
Irak	20,3	20,2	Iran	13,5	15,7	Malaisie, Féd.	94,4	95,6
Iran	2,3	2,1	Arabie Séoudite	46,7	50,3	Borneo Brit. Nord	21,2	27,0
Pakistan	2,6	2,4	Koweït	6,8	15,3	Indonésie	39,5	45,3
Thaïlande	2,3	1,4	Pakistan	0,2	5,5	PTOM Port. Asie	19,9	15,9
Malaisie, Féd.	3,5	2,1	Union Indienne	4,1	1,7	Australie	211,6	229,2
Australie	2,3	1,6	Malaisie, Féd.	10,4	9,3	Nouvelle-Zélande	25,2	20,4

export

AUSFUHLRLÄNDER - PAYS EXPORTATEUR			AUSFUHLRLÄNDER - PAYS EXPORTATEUR			AUSFUHLRLÄNDER - PAYS EXPORTATEUR			
Bestimmung Destination		Mio \$	Bestimmung Destination		Mio \$	Bestimmung Destination		Mio \$	
		Janvier-Octobre 1961	1962	Janvier-Août 1961		1962	Janvier-Mai 1961		1962
PORTUGAL				ESPAGNE			JAPON		
MONDE		252,8	291,4	MONDE		456,0	478,7	MONDE	
France		10,8	13,6	France		49,0	47,3	France	
Belgique-Luxembourg		8,1	8,1	Belgique-Luxembourg		11,9	13,8	Belgique-Luxembourg	
Pays-Bas		6,5	6,5	Pays-Bas		16,5	18,7	Pays-Bas	
Allemagne R.F.		20,6	22,1	Allemagne R.F.		67,9	74,8	Allemagne R.F.	
Italie		8,0	16,2	Italie		50,0	28,1	Italie	
CEE-Métropoles		54,0	66,5	CEE-Métropoles		195,3	179,7	CEE-Métropoles	
Royaume-Uni		35,8	35,3	Royaume-Uni		73,7	76,2	Royaume-Uni	
Norvège		2,6	2,8	Norvège		5,2	6,3	Norvège	
Suède		6,6	7,5	Suède		8,6	9,7	Suède	
Danemark		5,7	6,2	Danemark		5,5	6,3	Danemark	
Suisse		4,0	4,4	Suisse		9,7	18,8	Suisse	
Autriche		1,7	2,0	Autriche		2,2	2,5	Autriche	
AELE		56,4	58,2	Portugal		6,3	4,5	Portugal	
				AELE		111,2	124,3	AELE	
Espagne		3,3	7,4	Finlande		2,3	2,2	Grèce	
Grèce		1,6	1,2	Yougoslavie		2,4	1,8	URSS	
Pologne		0,9		Turquie		2,4	3,1	Libéria	
Tchécoslovaquie		1,2		URSS		2,0	0,0	Nigéria	
Maroc		3,9	2,4	Tchécoslovaquie		2,7	1,6	Union Sud-Africaine	
Algérie		1,1	1,5	Hongrie		0,9	1,1	États-Unis	
Guinée Portugaise		2,4	6,6	Maroc		4,6	4,5	Canada	
Afrique Oc. Brit. NS		1,7	0,0	Égypte		1,6	3,6	Venezuela	
Congo (Léo)		1,9	1,2	Ghana		1,9	1,5	Brésil	
Angola		28,0	36,0	Nigéria		2,6	2,2	Pakistan	
Mozambique		22,2	22,3	Union Sud-Africaine		1,1	0,8	Union Indienne	
Union Sud-Africaine		2,4	2,4	États-Unis		42,1	51,5	Union Birmane	
États-Unis		28,9	40,2	Canada		4,3	4,5	Corée du Sud	
Canada		4,1	5,5	Mexique		2,0	2,6	Formose	
Mexique		1,2	1,0	Cuba		3,7	0,7	Hong-Kong	
Venezuela		1,8	1,6	Venezuela		2,8	3,0	Thaïlande	
Brésil		0,8	1,8	Colombie		2,3	6,4	Vietnam Sud	
Argentine		1,7	1,1	Brésil		6,6	17,9	Philippines	
Chypre		0,9	1,0	Chili		1,7	2,0	Singapour	
Israël		2,0	2,4	Argentine		3,2	3,3	Indonésie	
Japon		0,8	2,5	Jordanie		0,6	0,3	Australie	
Philippines		0,9	0,3	Japon		8,2	3,6	Dép. USA Océanie	
PTOM Port. Asie		2,5	0,8	Australie		3,5	3,7		
Australie		1,5	2,1						
PORTUGAL				ESPAGNE				JAPON	
MONDE		288,4	324,5	MONDE		496,1	524,3	MONDE	
France		12,3	15,6	France		45,7	51,1	France	
Belgique-Luxembourg		9,2	9,4	Belgique-Luxembourg		12,8	14,5	Belgique-Luxembourg	
Pays-Bas		7,4	7,2	Pays-Bas		17,4	19,8	Pays-Bas	
Allemagne R.F.		23,7	25,1	Allemagne R.F.		72,4	79,5	Allemagne R.F.	
Italie		9,2	17,5	Italie		53,6	33,6	Italie	
CEE-Métropoles		62,0	74,8	CEE-Métropoles		210,9	198,5	CEE-Métropoles	
Royaume-Uni		40,0	39,2	Royaume-Uni		82,0	8,4	Royaume-Uni	
Norvège		2,9	3,1	Norvège		5,5	6,6	Norvège	
Suède		7,4	8,6	Suède		9,1	10,5	Suède	
Danemark		6,5	6,8	Danemark		6,1	7,0	Danemark	
Suisse		4,7	4,9	Suisse		11,0	14,2	Suisse	
Autriche		2,0	2,3	Autriche		2,5	2,8	Autriche	
AELE		63,5	64,9	Portugal		6,8	4,9	Portugal	
				AELE		123,0	130,3	AELE	
Espagne		3,5	8,2	Finlande		2,4	2,3	Grèce	
Grèce		1,7	1,3	Yougoslavie		2,5	1,9	URSS	
Pologne		1,0		Turquie		2,6	3,3	Libéria	
Tchécoslovaquie		1,3		URSS		2,0	0,0	Nigéria	
Maroc		4,0	2,5	Tchécoslovaquie		2,8	1,7	Union Sud-Africaine	
Algérie		1,2	1,7	Hongrie		0,9	1,1	États-Unis	
Guinée Portugaise		3,0	7,5	Maroc		5,2	4,7	Canada	
Afrique Oc. Brit. NS		2,1	0,0	Égypte		1,8	3,6	Venezuela	
Congo (Léo)		2,2	1,3	Ghana		2,1	1,7	Brésil	
Angola		32,4	39,2	Nigéria		2,7	2,6	Pakistan	
Mozambique		24,8	24,6	Union Sud-Africaine		1,2	0,9	Union Indienne	
Union Sud-Africaine		2,6	2,6	États-Unis		47,7	57,5	Union Birmane	
États-Unis		34,1	43,6	Canada		5,1	4,9	Corée du Sud	
Canada		4,6	6,3	Mexique		2,2	3,0	Formose	
Mexique		1,4	1,1	Cuba		3,7	0,7	Hong-Kong	
Venezuela		2,1	1,8	Venezuela		3,3	3,5	Thaïlande	
Brésil		0,9	2,4	Colombie		2,6	6,9	Vietnam Sud	
Argentine		2,1	1,3	Brésil		7,3	18,3	Philippines	
Chypre		1,1	1,2	Chili		2,0	2,1	Singapour	
Israël		2,2	3,5	Argentine		3,7	3,5	Indonésie	
Japon		0,8	2,8	Jordanie		0,7	0,3	Australie	
Philippines		1,0	0,5	Japon		9,0	3,7	Dép. USA Océanie	
PTOM Port. Asie		2,8	0,8	Australie		3,8	4,2		
Australie		1,8	2,3						

Import

EINFUHLRLÄNDER - PAYS IMPORTATEUR			EINFUHLRLÄNDER - PAYS IMPORTATEUR			EINFUHLRLÄNDER - PAYS IMPORTATEUR		
Origine	Mio \$		Origine	Mio \$		Origine	Mio \$	
FINLANDE	Janvier-Septembre 1961	1962	TCHÉCOSLOVAQUIE	Janvier-Septembre 1961	1962	PARAGUAY	Janvier-Septembre 1961	1962
MONDE	841,6	908,9	MONDE	1 434,5	1 496,0	MONDE	21,8	24,9
France	42,9	49,2	France	16,0	19,7	France	0,2	0,4
Belgique-Luxembourg	21,5	21,0	Belgique-Luxembourg	18,5	16,9	Belgique-Luxembourg	0,3	0,3
Pays-Bas	30,2	32,8	Pays-Bas	17,1	15,7	Pays-Bas	0,3	0,3
Allemagne R.F.	179,4	190,5	Allemagne R.F.	44,7	44,7	Allemagne R.F.	2,6	3,4
Italie	18,2	21,8	Italie	17,1	21,1	Italie		
CEE-Métropoles	292,2	315,3	CEE-Métropoles	113,4	118,1	CEE-Métropoles	3,4	4,4
Royaume-Uni	112,4	122,0	URSS	464,0	553,3	Royaume-Uni	1,7	2,0
Suède	90,5	104,6	Zone Mark Est	159,3	161,9	Suède	0,5	0,8
Danemark	25,9	25,9	Pologne	100,7	103,9	Espagne	0,3	0,5
URSS	109,1	110,0	Hongrie	88,5	100,7	États-Unis	3,7	8,1
États-Unis	54,5	53,8	Bulgarie	46,3	44,0	Argentine	6,6	3,0
TCHÉCOSLOVAQUIE	Janvier-Septembre 1960	1961	ILE MAURICE	Janvier-Décembre 1960	1961	ISRAËL	Janvier-Juillet 1961	1962
MONDE	1 262,8	1 434,5	MONDE	69,7	68,0	MONDE	339,5	359,7
France	11,5	16,0	France	2,7	2,7	France	23,6	18,2
Belgique-Luxembourg	15,3	18,5	Belgique-Luxembourg	1,8	1,1	Belgique-Luxembourg	6,9	7,0
Pays-Bas	12,6	17,1	Pays-Bas	1,3	1,2	Pays-Bas	13,7	14,3
Allemagne R.F.	40,4	44,7	Allemagne R.F.	2,7	3,2	Allemagne R.F.	56,1	37,8
Italie	12,4	17,1	Italie	0,3	0,3	Italie	8,0	9,0
CEE-Métropoles	92,2	113,4	CEE-Métropoles	8,8	8,5	CEE-Métropoles	108,3	86,3
URSS	438,5	464,0	Royaume-Uni	24,3	22,0	Royaume-Uni	47,5	58,9
Zone Mark Est	133,6	159,3	Union Sud-Africaine	4,6	5,7	Finlande	4,5	6,8
Pologne	73,9	100,7	Union Birmane	5,6	6,1	Suisse	11,3	11,2
Hongrie	62,4	88,5	Thaïlande	1,8	2,1	États-Unis	97,7	124,1
Bulgarie	43,0	46,3	Australie	4,8	4,7	Japon	1,4	2,0
TCHÉCOSLOVAQUIE	Janvier-Décembre 1960	1961	VENEZUELA	Janvier-Décembre 1960	1961	CEYLON	Janvier-Mai 1961	1962
MONDE	1 815,6	2 023,6	MONDE	1 066,1	1 069,1	MONDE	139,4	132,0
France	17,1	22,9	France	24,3	34,8	France	2,6	3,4
Belgique-Luxembourg	23,1	26,2	Belgique-Luxembourg	31,0	23,7	Belgique-Luxembourg	3,0	1,9
Pays-Bas	18,3	23,1	Pays-Bas	26,3	24,1	Pays-Bas	4,1	3,4
Allemagne R.F.	59,4	62,5	Allemagne R.F.	94,3	92,0	Allemagne R.F.	5,5	4,7
Italie	18,1	25,3	Italie	66,9	60,6	Italie	1,6	0,8
CEE-Métropoles	136,0	160,0	CEE-Métropoles	242,8	235,2	CEE-Métropoles	16,8	14,2
URSS	630,4	656,0	Royaume-Uni	64,2	57,2	Royaume-Uni	33,0	31,2
Zone Mark Est	198,2	230,0	Danemark	17,7	14,8	Union Indienne	17,9	15,1
Pologne	110,6	141,1	États-Unis	550,6	633,4	Union Birmane	5,8	10,7
Hongrie	93,9	135,8	Canada	39,0	44,2	Chine Continent.	3,9	2,3
Bulgarie	57,1	65,7	Japon	37,9	39,8	Japon	14,9	16,2
TCHÉCOSLOVAQUIE	Janvier-Mars 1961	1962	PARAGUAY	Janvier-Juillet 1961	1962	PHILIPPINES	Janvier-Mars 1961	1962
MONDE	438,1	471,1	MONDE	16,2	19,4	MONDE	138,0	150,8
France	3,8	5,8	France	0,1	0,4	France	0,9	2,4
Belgique-Luxembourg	4,9	4,6	Belgique-Luxembourg	0,2	0,3	Belgique-Luxembourg	0,9	2,3
Pays-Bas	6,5	4,7	Pays-Bas	0,2	0,2	Pays-Bas	4,0	5,4
Allemagne R.F.	13,6	14,0	Allemagne R.F.	2,1	2,7	Allemagne R.F.	6,0	10,0
Italie	5,7	6,9	Italie			Italie	1,0	1,7
CEE-Métropoles	34,5	36,0	CEE-Métropoles	2,6	3,6	CEE-Métropoles	12,8	21,8
URSS	144,0	172,6	Royaume-Uni	1,4	1,7	États-Unis	67,4	60,3
Zone Mark Est	51,3	52,9	Suède	0,4	0,7	Arabie Séoudite	4,7	1,8
Pologne	30,8	32,4	Espagne	0,3	0,4	Thaïlande	0,0	0,5
Hongrie	23,9	28,1	États-Unis	2,1	6,3	Indonésie	3,7	8,0
Bulgarie	11,4	11,5	Argentine	5,1	2,3	Japon	26,7	28,3
TCHÉCOSLOVAQUIE	Janvier-Juin 1961	1962	PARAGUAY	Janvier-Août 1961	1962	AUSTRALIE	Janvier-Septembre 1961	1962
MONDE	948,6	997,2	MONDE	18,6	22,2	MONDE	1 647,7	1 675,3
France	8,5	14,0	France	0,1	0,4	France	22,5	24,1
Belgique-Luxembourg	11,8	11,3	Belgique-Luxembourg	0,3	0,3	Belgique-Luxembourg	14,1	11,8
Pays-Bas	12,1	10,7	Pays-Bas	0,2	0,2	Pays-Bas	27,2	21,3
Allemagne R.F.	27,5	30,1	Allemagne R.F.	2,3	3,0	Allemagne R.F.	100,6	96,0
Italie	11,9	13,3	Italie			Italie	24,0	30,6
CEE-Métropoles	71,8	79,4	CEE-Métropoles	2,9	3,9	CEE-Métropoles	188,4	183,8
URSS	308,3	365,6	Royaume-Uni	1,6	1,9	Royaume-Uni	515,8	62,6
Zone Mark Est	105,4	107,5	Suède	0,5	0,7	États-Unis	328,7	351,8
Pologne	63,3	69,6	Espagne	0,3	0,5	Canada	63,5	72,6
Hongrie	56,7	65,1	États-Unis	2,5	7,0	Japon	84,2	98,5
Bulgarie	27,8	24,3	Argentine	5,9	2,8	Indonésie	48,2	6,2

export

AUSFUHLÄNDER - PAYS EXPORTATEUR			AUSFUHLÄNDER - PAYS EXPORTATEUR			AUSFUHLÄNDER - PAYS EXPORTATEUR		
Bestimmung Destination	Mio \$		Bestimmung Destination	Mio \$		Bestimmung Destination	Mio \$	
FINLANDE	Janvier-Septembre 1961	1962	TCHÉCOSLOVAQUIE	Janvier-Septembre 1961	1962	PARAGUAY	Janvier-Septembre 1961	1962
MONDE	746,6	794,0	MONDE	1 466,0	1 596,0	MONDE	22,8	24,0
France	38,1	35,7	France	17,2	73,8	France	0,4	0,7
Belgique-Luxembourg	28,9	26,7	Belgique-Luxembourg	9,7	9,3	Belgique-Luxembourg	0,2	0,3
Pays-Bas	47,4	48,1	Pays-Bas	15,3	14,9	Pays-Bas	2,0	1,8
Allemagne R.F.	97,8	95,0	Allemagne R.F.	49,4	47,8	Allemagne R.F.	0,4	0,7
Italie	21,1	21,9	Italie	19,9	23,1	Italie	0,0	0,2
CEE-Métropoles	233,3	227,4	CEE-Métropoles	106,2	108,9	CEE-Métropoles	3,2	3,7
Royaume-Uni	173,8	160,0	URSS	505,8	598,8	Royaume-Uni	2,6	3,1
Suède	37,7	41,0	Zone Mark Est	157,8	169,4	Espagne	0,9	0,1
URSS	67,4	130,4	Pologne	119,9	152,8	États-Unis	5,5	4,7
États-Unis	31,8	43,6	Hongrie	61,4	88,5	Uruguay	0,9	0,8
Brésil	13,5	13,6	Bulgarie	44,0	44,3	Argentine	5,8	7,6
TCHÉCOSLOVAQUIE	Janvier-Septembre 1960	1961	ILE MAURICE	Janvier-Décembre 1960	1961	ISRAËL	Janvier-Juillet 1961	1962
MONDE	1 367,8	1 466,0	MONDE	59,8	61,8	MONDE	157,8	174,0
France	8,8	11,9	France	0,0	0,0	France	2,9	3,6
Belgique-Luxembourg	8,6	9,7	Belgique-Luxembourg	0,0	0,0	Belgique-Luxembourg	10,4	7,7
Pays-Bas	13,2	15,3	Pays-Bas	0,2	0,0	Pays-Bas	8,3	7,9
Allemagne R.F.	48,3	49,4	Allemagne R.F.	0,1	0,0	Allemagne R.F.	18,3	19,0
Italie	16,3	19,9	Italie	0,0	0,0	Italie	6,7	8,1
CEE-Métropoles	95,2	106,2	CEE-Métropoles	0,3	0,0	CEE-Métropoles	46,6	46,3
URSS	462,6	505,8	Royaume-Uni	33,5	49,5	Royaume-Uni	28,0	27,8
Zone Mark Est	141,5	157,8	Rhodésie-Nyassaland	0,2	0,7	Suisse	8,1	10,0
Pologne	93,5	119,9	États-Unis	0,0	0,7	Turquie	3,9	4,7
Hongrie	81,4	61,4	Canada	2,1	7,6	États-Unis	23,5	23,8
Bulgarie	46,1	44,0	Japon	0,3	0,5	Hong-Kong	4,9	4,5
TCHÉCOSLOVAQUIE	Janvier-Décembre 1960	1961	VENEZUELA	Janvier-Décembre 1960	1961	CEYLON	Janvier-Mai 1961	1962
MONDE	1 929,5	2 046,3	MONDE	2 537,4	2 413,0	MONDE	147,8	145,5
France	12,5	17,2	France	42,4	40,9	France	1,8	1,7
Belgique-Luxembourg	11,8	14,9	Belgique-Luxembourg	10,7	14,1	Belgique-Luxembourg	0,3	0,4
Pays-Bas	19,3	21,5	Pays-Bas	40,7	66,7	Pays-Bas	3,4	2,7
Allemagne R.F.	67,9	71,1	Allemagne R.F.	26,4	34,1	Allemagne R.F.	4,9	4,9
Italie	23,2	29,4	Italie	17,4	23,4	Italie	2,8	3,1
CEE-Métropoles	134,7	154,1	CEE-Métropoles	137,6	179,2	CEE-Métropoles	13,2	12,8
URSS	658,6	713,3	Royaume-Uni	191,4	194,1	Royaume-Uni	43,9	44,1
Zone Mark Est	195,6	219,9	États-Unis	1 114,0	853,6	États-Unis	13,3	13,7
Pologne	128,3	164,0	Antilles Néerl.	586,8	611,7	Canada	7,8	6,2
Hongrie	111,7	104,2	Brésil	84,9	82,0	Chine Continent.	3,2	10,1
Bulgarie	61,5	57,1	Argentine	68,3	53,1	Australie	8,8	7,9
TCHÉCOSLOVAQUIE	Janvier-Mars 1961	1962	PARAGUAY	Janvier-Juillet 1961	1962	PHILIPPINES	Janvier-Mars 1961	1962
MONDE	467,9	489,4	MONDE	16,8	18,6	MONDE	109,0	122,9
France	3,9	6,2	France	0,2	0,6	France	0,2	0,4
Belgique-Luxembourg	2,9	3,6	Belgique-Luxembourg	0,2	0,2	Belgique-Luxembourg	1,2	0,4
Pays-Bas	5,0	4,7	Pays-Bas	1,3	1,4	Pays-Bas	5,4	6,3
Allemagne R.F.	15,7	15,7	Allemagne R.F.	0,4	0,5	Allemagne R.F.	2,8	3,7
Italie	6,7	7,4	Italie	0,0	0,1	Italie	0,9	0,9
CEE-Métropoles	34,2	37,6	CEE-Métropoles	2,1	2,8	CEE-Métropoles	10,5	11,7
URSS	153,6	173,5	Royaume-Uni	2,1	2,1	Royaume-Uni	2,2	1,6
Zone Mark Est	53,1	55,3	Espagne	0,5	0,1	États-Unis	64,4	50,1
Pologne	38,6	44,2	États-Unis	4,1	3,8	Chine Continent.	0,9	0,8
Hongrie	26,8	24,9	Uruguay	0,6	0,7	Corée du Sud	1,2	1,5
Bulgarie	15,4	14,0	Argentine	4,6	6,2	Japon	24,6	23,5
TCHÉCOSLOVAQUIE	Janvier-Juin 1961	1962	PARAGUAY	Janvier-Août 1961	1962	AUSTRALIE	Janvier-Septembre 1961	1962
MONDE	997,1	1 066,7	MONDE	19,8	21,9	MONDE	1 731,0	1 728,4
France	8,3	10,3	France	0,3	0,6	France	78,2	68,9
Belgique-Luxembourg	6,0	6,7	Belgique-Luxembourg	0,2	0,3	Belgique-Luxembourg	34,0	31,3
Pays-Bas	10,4	10,0	Pays-Bas	1,6	1,7	Pays-Bas	12,3	17,9
Allemagne R.F.	32,8	32,8	Allemagne R.F.	0,4	0,6	Allemagne R.F.	46,4	66,2
Italie	14,2	16,1	Italie	0,0	0,1	Italie	78,8	81,5
CEE-Métropoles	71,7	75,9	CEE-Métropoles	2,5	3,3	CEE-Métropoles	249,7	265,8
URSS	312,5	387,1	Royaume-Uni	2,5	2,8	Royaume-Uni	335,7	332,7
Zone Mark Est	109,2	116,5	Espagne	0,7	0,1	États-Unis	166,0	206,3
Pologne	80,0	102,5	États-Unis	4,8	4,1	Union Indienne	34,4	35,2
Hongrie	52,4	57,6	Uruguay	0,8	0,8	Japon	312,8	295,9
Bulgarie	30,7	30,0	Argentine	5,3	7,0	Nouvelle-Zélande	104,8	95,6

ENTWICKLUNG DES EWG-HANDELS
nach Warenklassen und Zonen

MIO \$

Import

	Jahr				Vierteljahre 1960			Vierteljahre 1961				Vierteljahre 1962		
	1958	1959	1960	1961	II	III	IV	I	II	III	IV	I	II	III
HANDEL DER EWG														
Waren insgesamt														
Welt	22 946	24 313	29 595	32 169	7 337	7 174	7 835	7 814	8 155	7 650	8 551	8 862	8 847	8 544
intra-EWG	6 790	8 091	10 150	11 713	2 516	2 505	2 729	2 784	2 946	2 887	3 097	3 303	3 236	3 245
extra-EWG	16 156	16 222	19 444	20 456	4 821	4 669	5 106	5 030	5 209	4 763	5 453	5 559	5 611	5 300
AOM	1 546	1 352	1 663	1 766	427	381	442	454	469	390	453	505	517	443
EFTA	3 608	3 895	4 459	4 920	1 099	1 076	1 207	1 144	1 231	1 195	1 351	1 327	1 333	1 334
Osteuropa	678	824	975	1 080	227	246	274	258	253	263	306	277	292	293
Vereinigte Staaten	2 808	2 651	3 828	4 054	941	976	1 003	1 021	1 071	892	1 071	1 128	1 139	1 050
Lateinamerika	1 568	1 633	1 811	1 809	466	456	462	429	480	442	457	494	570	528
Nahrungsmittel, Getränke, Tabak (Teile 0 + 1)														
Welt	4 929	5 095	5 475	5 708	1 346	1 230	1 474	1 337	1 409	1 269	1 692	1 620	1 779	1 466
intra-EWG	909	1 126	1 297	1 445	303	323	355	306	351	373	414	389	410	395
extra-EWG	4 020	3 969	4 178	4 263	1 042	907	1 119	1 031	1 058	896	1 278	1 230	1 369	1 071
AOM	866	663	734	710	192	153	191	188	187	139	196	206	213	154
EFTA	504	517	501	512	118	120	131	118	113	125	156	145	139	125
Osteuropa	152	220	227	279	56	45	67	73	71	54	81	76	82	52
Vereinigte Staaten	390	500	527	676	107	122	159	151	159	125	242	193	230	188
Lateinamerika	793	795	901	774	245	221	208	173	202	194	204	212	300	244
Mineralische Brennstoffe (Teil 3)														
Welt	3 516	3 204	3 501	3 763	839	856	913	963	919	904	976	1 057	987	1 038
intra-EWG	744	747	835	819	200	196	219	215	193	195	216	230	200	212
extra-EWG	2 771	2 457	2 666	2 944	639	660	694	748	726	709	761	827	787	826
AOM	20	32	166	295	34	44	56	89	73	66	82	115	103	111
EFTA	76	70	81	78	21	18	19	20	19	18	21	32	25	38
Osteuropa	167	194	220	245	51	49	62	65	61	59	61	69	61	65
Vereinigte Staaten	529	279	260	238	68	71	62	58	59	62	58	60	64	72
Lateinamerika	238	194	169	232	43	42	47	56	60	57	59	77	63	64
Rohstoffe (Teile 2 + 4)														
Welt	5 398	5 515	6 875	6 893	1 729	1 631	1 695	1 767	1 744	1 651	1 732	1 740	1 652	1 627
intra-EWG	622	792	994	1 045	241	237	260	254	256	258	278	293	271	269
extra-EWG	4 776	4 723	5 881	5 848	1 487	1 394	1 435	1 513	1 488	1 393	1 454	1 447	1 381	1 358
AOM	462	435	477	480	140	114	109	124	138	115	105	121	132	114
EFTA	792	805	927	968	227	239	234	228	248	248	243	240	236	247
Osteuropa	177	196	267	302	57	79	76	60	60	85	96	65	73	93
Vereinigte Staaten	740	590	1 004	942	260	216	232	292	242	198	209	207	184	154
Lateinamerika	383	453	497	578	114	127	149	146	156	135	141	140	149	169

ÉVOLUTION DU COMMERCE DE LA CEE
par classes de produits et par zones

export

MIO \$

Année				trimestres 1960			trimestres 1961				trimestres 1962			
1958	1959	1960	1961	II	III	IV	I	II	III	IV	I	II	III	
COMMERCE DE LA CEE														
Tous produits														
22 775	25 227	29 729	32 314	7 266	7 071	8 060	7 717	8 050	7 953	8 592	8 371	8 468	8 220	Monde
6 864	8 176	10 246	11 899	2 500	2 484	2 810	2 818	3 008	2 906	3 167	3 269	3 375	3 257	intra-CEE
15 911	17 051	19 483	20 415	4 767	4 587	5 250	4 899	5 042	5 047	5 425	5 102	5 093	4 963	extra-CEE
1 860	1 698	1 882	1 761	465	405	494	447	435	399	479	431	338	302	AOM
4 970	5 415	6 509	7 173	1 619	1 580	1 778	1 705	1 780	1 804	1 884	1 810	1 856	1 841	AELE
626	712	992	1 099	241	220	305	267	266	261	305	292	289	262	Europe orientale
1 664	2 371	2 244	2 232	529	525	547	477	518	585	632	595	608	600	États-Unis
1 492	1 507	1 569	1 725	368	380	428	394	404	435	491	422	427	402	Amérique latine
Produits aliment., boissons, tabacs (Section 0 + 1)														
2 404	2 575	2 927	3 187	684	715	826	718	752	819	898	814	838	799	Monde
886	1 113	1 291	1 439	301	327	350	308	347	379	405	374	412	391	intra-CEE
1 519	1 462	1 636	1 748	382	388	476	410	405	440	492	440	426	408	extra-CEE
315	296	350	364	76	76	102	91	82	90	103	98	72	64	AOM
610	588	637	670	163	160	169	157	167	168	179	161	185	172	AELE
9	21	33	56	7	8	10	9	13	16	18	28	19	11	Europe orientale
151	155	163	174	34	40	52	38	37	45	54	41	39	45	États-Unis
45	48	46	53	12	13	11	12	10	14	17	11	12	15	Amérique latine
Produits énergétiques (Section 3)														
1 695	1 640	1 796	1 931	430	448	480	474	473	491	493	492	468	515	Monde
782	792	874	908	210	204	231	229	216	226	237	242	222	253	intra-CEE
913	847	922	1 023	220	244	249	245	257	265	256	250	246	262	extra-CEE
96	100	97	98	25	23	25	28	25	22	23	20	17	15	AOM
501	441	514	568	121	139	142	136	136	154	142	145	142	160	AELE
1	1	3	2	0	1	1	0	0	0	1	0	1	1	Europe orientale
6	12	6	9	3	1	0	1	1	2	4	2	1	2	États-Unis
5	7	6	12	1	2	2	3	2	4	3	1	1	2	Amérique latine
Matières premières (Sections 2 + 4)														
1 147	1 383	1 678	1 838	406	399	441	438	453	451	495	477	460	456	Monde
584	747	964	1 049	236	223	253	247	261	252	289	281	276	256	intra-CEE
563	636	714	789	169	176	189	191	192	200	206	196	184	200	extra-CEE
39	37	34	40	10	6	8	9	9	11	10	9	7	9	AOM
244	289	332	355	76	82	93	85	83	88	100	92	83	95	AELE
63	66	61	86	16	13	14	21	24	23	19	19	21	20	Europe orientale
77	102	105	110	26	29	24	24	26	33	27	29	25	29	États-Unis
18	19	22	26	5	6	5	8	5	6	7	7	7	6	Amérique latine

ENTWICKLUNG DES EWG-HANDELS
nach Warenklassen und Zonen

MIO \$

import

	Jahr				Vierteljahre 1960			Vierteljahre 1961				Vierteljahre 1962		
	1958	1959	1960	1961	II	III	IV	I	II	III	IV	I	II	III
Maschinen und Fahrzeuge (Teil 7)														
Welt	2 898	3 176	4 266	5 450	1 068	1 073	1 144	1 250	1 450	1 299	1 451	1 649	1 647	1 560
intra-EWG	1 514	1 771	2 237	2 963	576	547	598	704	769	708	752	898	907	878
extra-EWG	1 383	1 405	2 029	2 487	491	526	546	546	681	591	668	751	740	682
AOM	2	2	5	9	1	0	4	4	1	1	4	2	2	2
EFTA	759	818	997	1 289	242	233	285	287	324	316	362	357	370	350
Osteuropa	21	26	36	45	10	9	10	10	12	11	11	12	12	12
Vereinigte Staaten	549	510	939	1 062	226	271	233	228	321	244	269	361	333	288
Lateinamerika	6	6	3	5	1	1	1	1	2	1	1	0	0	1
Chemische Erzeugnisse (Teil 5)														
Welt	1 100	1 265	1 652	1 749	409	406	444	423	449	419	458	479	465	459
intra-EWG	486	585	746	840	185	183	197	206	216	200	218	240	228	228
extra-EWG	614	680	906	909	224	223	247	217	233	218	240	239	237	232
AOM	11	11	13	19	4	3	3	4	5	7	4	4	4	2
EFTA	238	269	345	334	84	83	95	83	82	77	92	91	94	88
Osteuropa	33	44	56	52	14	14	16	14	13	13	13	12	11	12
Vereinigte Staaten	250	271	377	386	94	94	103	90	102	92	103	100	99	102
Lateinamerika	21	20	24	26	7	10	2	5	6	7	8	6	7	6
Andere bearbeitete Waren (Teile 6 + 8)														
Welt	4 917	5 868	7 641	8 088	1 898	1 930	2 112	1 982	2 057	1 959	2 090	2 185	2 150	2 206
intra-EWG	2 458	2 997	3 977	4 430	990	1 005	1 081	1 070	1 120	1 094	1 147	1 222	1 180	1 229
extra-EWG	2 460	2 871	3 664	3 657	909	925	1 031	912	937	865	943	964	970	977
AOM	179	206	268	253	56	66	81	63	65	64	62	57	64	60
EFTA	1 177	1 347	1 545	1 632	391	369	422	391	403	390	448	441	444	457
Osteuropa	122	136	158	153	38	45	40	36	35	39	42	42	53	57
Vereinigte Staaten	331	495	709	592	182	197	212	166	168	123	135	148	147	131
Lateinamerika	119	160	211	192	56	58	47	47	54	47	43	58	50	44

ÉVOLUTION DU COMMERCE DE LA CEE
par classes de produits et par zones

export

MIO \$

Année				trimestres 1960			trimestres 1961				trimestres 1962			
1958	1959	1960	1961	II	III	IV	I	II	III	IV	I	II	III	
Machines et matériel de transport (Section 7)														
6 766	7 476	8 897	10 233	2 216	2 074	2 416	2 391	2 610	2 490	2 741	2 698	2 808	2 647	Monde
1 621	1 828	2 318	3 074	588	551	649	719	809	715	831	908	984	881	intra-CEE
5 145	5 648	6 579	7 159	1 628	1 523	1 767	1 672	1 801	1 775	1 910	1 790	1 824	1 766	extra-CEE
459	429	477	401	122	103	117	104	108	88	103	99	76	68	AOM
1 532	1 690	2 044	2 397	531	481	560	546	611	617	623	597	656	610	AELE
168	206	309	396	70	71	104	86	101	87	122	106	93	94	Europe orientale
520	761	704	688	167	151	172	145	149	194	201	181	180	169	Etats-Unis
656	661	745	831	172	183	204	191	192	197	250	216	213	202	Amérique latine
Produits chimiques (Section 5)														
2 042	2 361	2 706	2 964	677	652	697	743	747	715	759	788	797	738	Monde
468	574	708	807	176	175	188	196	207	193	211	225	225	217	intra-CEE
1 574	1 786	1 998	1 157	501	477	509	547	540	522	548	562	572	521	extra-CEE
133	132	145	144	37	30	37	36	36	33	39	38	29	23	AOM
443	519	617	647	148	145	166	165	164	151	167	170	170	158	AELE
66	83	97	112	29	25	22	29	27	30	26	30	35	32	Europe orientale
103	138	146	148	39	35	35	38	36	34	40	39	39	42	Etats-Unis
185	186	210	249	51	56	56	57	62	68	63	62	72	65	Amérique latine
Autres produits manufacturés (Sections 6 + 8)														
8 433	9 647	11 530	11 817	2 813	2 734	3 127	2 876	2 913	2 902	3 126	3 016	3 000	2 973	Monde
2 484	3 073	4 033	4 516	978	993	1 118	1 097	1 138	1 117	1 165	1 211	1 215	1 225	intra-CEE
5 949	6 574	7 497	7 301	1 836	1 741	2 009	1 180	1 775	1 785	1 961	1 805	1 785	1 748	extra-CEE
744	683	751	685	194	157	195	180	167	149	192	159	132	118	AOM
1 587	1 865	2 330	2 466	572	562	639	601	600	609	655	626	598	625	AELE
310	331	487	442	116	102	154	122	99	103	119	108	119	102	Europe orientale
788	1 196	1 108	1 081	257	265	261	228	263	290	300	297	319	306	Etats-Unis
587	582	533	539	125	121	145	121	127	138	153	121	118	109	Amérique latine

DER HANDEL DER EWG nach CST-Teilen und wichtigen Partnern

Kumulierte Werte in tausend Dollar
Indizes Vergleichszeitraum des Vorjahres = 100

import

JAN.-SEPT. 1962	EWG - CEE		France		Belg. - Lux.		Nederland		Deutschland (BR)		Italia	
	Ursprung - Origine	1000 \$	Indices	1000 \$	Indices	1000 \$	Indices	1000 \$	Indices	1000 \$	Indices	1000 \$
HANDEL INSGESAMT												
M O N D E	26253.273	111	5533.977	113	3309.920	106	3996.874	106	9015.226	113	4397.276	113
INTRA CEE	9783.922	114	1839.549	121	1691.834	107	1993.688	106	2883.131	115	1375.720	122
AOM	1465.449	108	1016.560	111	157.738	82	49.214	100	152.808	114	89.129	130
PAYS TIERS	14978.837	110	2677.851	109	1457.978	110	1952.213	105	5961.899	113	2928.896	109
A E L E	3994.235	112	593.854	120	461.128	108	559.061	104	1673.120	110	707.072	120
COMMONWEALTH OM	2022.298	103	449.677	92	187.201	114	241.219	110	694.084	106	450.117	105
FRANCE	2001.842	108			478.669	103	185.170	105	948.814	112	389.189	109
BELGIQUE LUXBG	1752.992	115	355.712	119			786.230	108	493.812	118	117.238	136
PAYS BAS	1565.569	110	206.099	121	489.206	103			753.937	109	116.327	130
ALLEMAGNE RF	3266.844	114	971.940	116	624.017	112	917.921	104			752.966	127
ITALIE	1196.675	127	305.798	141	99.942	117	104.367	115	686.568	125		
ETATS UNIS	3316.448	111	580.119	105	330.822	122	469.160	112	1282.200	118	654.147	100
ROYAUME UNI	1523.665	120	280.167	130	268.216	117	283.966	108	407.862	116	283.454	135
SUEDE	761.647	104	105.033	113	86.624	87	114.877	96	365.498	105	89.615	120
SUISSE	659.564	110	127.248	118	54.870	116	71.040	101	287.938	108	118.468	109
AUTRICHE	458.276	107	21.168	112	15.982	94	32.566	99	248.734	110	139.826	103
ARGENTINE	452.112	140	67.960	140	53.311	146	70.990	132	154.730	187	105.121	103
U R S S	387.937	118	76.770	107	31.122	139	25.765	92	134.586	138	119.694	110
KOWEIT	360.102	111	109.667	93	12.389	660	86.193	116	30.514	112	121.339	117
-DEP ALGERIENS	353.999	118	320.706	130	2.065	45	5.021	459	7.833	19	18.374	319
AUSTRALIE	338.758	108	95.580	98	40.963	97	6.292	132	101.601	153	94.322	92
DANEMARK	331.042	111	22.777	87	13.207	112	30.623	129	225.836	110	38.599	124
IRAK	312.300	104	102.690	105	36.926	113	728	243	76.595	126	95.361	87
CANADA	310.803	90	47.194	67	36.567	100	23.812	118	149.705	95	53.525	89
IRAN	274.451	99	29.377	137	23.954	56	15.230	64	193.296	117	12.594	54
ESPAGNE	268.197	99	73.298	125	16.056	108	18.643	91	121.931	106	38.269	61
FINLANDE	252.037	98	41.398	93	27.746	93	50.445	102	106.773	98	25.675	107
BRESIL	248.970	108	49.090	98	18.560	108	24.991	91	119.398	110	36.931	135
UNION SUD AFR	245.965	137	46.955	125	39.334	111	22.517	200	75.806	126	61.353	174
CONGO LEO	222.179	85	25.920	95	137.187	79	6.461	83	24.417	88	28.194	113
MAROC	213.267	102	140.792	109	11.231	89	8.623	97	41.950	104	10.671	59
YENEZUELA	213.001	115	41.795	108	17.723	117	31.694	85	103.505	134	18.284	106
-DEP OASIS SA	202.736	119	162.760	95					39.837	NS	139	NS
NORVEGE	191.542	106	24.650	106	14.018	101	20.029	94	108.882	105	23.963	122
ARABIE SEODITE	176.056	87	30.793	86	915	8	16.653	93	40.979	65	86.716	116
JAPON	169.892	118	16.536	147	15.535	87	26.780	103	81.183	123	29.858	125
PEROU	153.194	112	15.672	166	20.621	88	19.395	113	86.463	109	11.043	136
YOUOSLAVIE	140.703	120	9.923	127	3.783	110	4.023	89	57.683	132	65.291	113
MALAISIE FED	139.718	92	41.579	102	3.953	87	3.856	100	51.759	83	38.571	97
NOUV ZELANDE	136.205	113	52.980	97	25.931	120	6.817	76	26.340	131	24.137	153
CHILI	126.662	109	8.298	76	6.523	191	5.115	128	87.908	100	18.818	177
0, I : Nahrungsmittel, Getränke und Tabak												
M O N D E	4864.908	121	1081.295	123	406.660	113	547.229	116	2253.962	132	575.762	97
INTRA CEE	1194.131	116	139.663	139	142.018	102	101.276	102	719.431	121	91.743	96
AOM	573.053	111	499.710	113	6.407	84	17.807	99	20.371	97	28.758	102
PAYS TIERS	3094.861	123	441.918	130	258.044	122	428.099	121	1514.160	138	452.640	97
A E L E	413.600	114	39.046	88	26.513	121	29.874	133	242.830	119	75.337	120
COMMONWEALTH OM	311.767	99	15.223	66	22.052	93	38.355	104	197.695	126	38.442	51
FRANCE	254.900	101			36.608	100	20.799	85	168.514	119	28.979	59
BELGIQUE LUXBG	121.829	132	22.715	123			44.570	117	45.919	141	8.625	284
PAYS BAS	439.056	112	50.956	140	79.812	98			273.847	110	34.441	143
ALLEMAGNE RF	72.034	96	18.057	118	9.710	86	24.569	84			19.698	101
ITALIE	306.312	139	47.935	157	15.888	148	11.338	148	231.151	135		
ETATS UNIS	611.714	141	55.470	156	77.324	147	159.999	135	270.920	188	48.001	57
ARGENTINE	327.453	172	37.942	286	37.389	183	58.439	149	113.949	281	79.734	104
-DEP ALGERIENS	248.310	111	242.723	111	519	116	387	90	4.242	88	4.439	48
DANEMARK	192.148	108	7.946	52	5.776	120	9.724	200	142.696	108	26.056	129
ESPAGNE	159.632	122	47.079	157	10.799	117	12.882	133	78.381	116	10.491	128
MAROC	125.391	114	93.324	117	1.293	97	3.436	127	23.346	116	3.992	105
BRESIL	124.087	103	25.926	118	10.592	83	16.891	81	46.198	102	24.480	121
COTE IVOIRE	83.425	NS	71.587	118	497	NS	3.768	NS	1.922	59	5.711	191
CANADA	78.544	74	1.587	10	11.611	84	5.571	84	51.233	99	8.542	46
UNION SUD AFR	74.396	201	8.228	136	4.992	130	11.176	205	29.006	187	20.994	344
AUSTRALIE	72.253	115	3.336	NS	1.874	153	3.118	204	54.007	230	9.918	27
ROYAUME UNI	69.402	153	10.302	122	10.606	123	12.846	126	31.254	232	4.794	101
POLOGNE	64.189	113	6.058	160	4.137	121	1.708	111	30.051	99	22.235	125
COLOMBIE	59.375	100	1.471	189	3.513	57	7.395	107	45.560	104	1.437	101
PEROU	57.703	170	6.299	253	4.312	135	15.233	144	26.834	176	5.026	198
YOUOSLAVIE	56.718	111	7.721	144	2.288	108	1.038	93	18.893	133	26.778	101
TURQUIE	48.450	168	8.097	240	3.328	153	3.489	153	22.795	130	10.741	301
CANEROUN	47.071	103	27.249	101	798	451	10.004	100	5.730	121	3.290	107
GHANA	40.545	97	1.891	183	769	43	7.730	112	24.502	96	5.653	88
-ANTILLES FR	40.115	117	38.474	115	7	175			53	177	1.581	188
GRECE	39.284	146	3.886	255	942	86	1.929	117	27.399	132	4.930	302
U R S S	38.871	78	5.963	152	3.852	67	7.084	59	19.188	165	2.784	17
-MARTINIQUE	37.246	114	37.246	114								
TUNISIE	35.194	112	34.232	114	30	45	131	27	6.473	82	3.28	112
SUEDE	34.849	130	1.227	45	1.501	615	2.554	111	26.477	129	3.090	296
AUTRICHE	33.735	112	253	102	239	83	102	73	16.158	104	16.983	123
HONGRIE	33.730	105	3.207	100	902	103	1.085	135	18.036	102	10.500	109
SUISSE	33.497	94	9.030	103	2.781	102	1.252	84	8.348	89	12.086	96
MADAGASCAR	33.065	115	31.936	114	4	27	50	208	803	126	272	95
SALVADOR	31.730	106	6	23	695	103	1.375	74	29.437	112	217	24

1) Vom 1. August 1962 an sind die Angaben für die «Departements der Oasen und der Saoura» mit den Angaben für Algerien zusammengefaßt.

COMMERCE DE LA CEE
par sections CST et par principaux partenaires

export

Valeurs cumulées en milliers de dollars
Indices : même période de l'année précédente - 100

JAN.-SEPT. 1962	EWG - CEE		France		Belg. - Lux.		Nederland		Deutschland (BR)		Italia		
	Bestimmung - Destination	1000 \$	Indices	1000 \$	Indices	1000 \$	Indices	1000 \$	Indices	1000 \$	Indices	1000 \$	Indices
COMMERCE TOTAL													
M O N D E	25058.157	106	5362.249	101	3204.488	111	3347.200	105	9724.110	104	3420.110	113	
INTRA CEE	9900.439	113	1974.432	110	1779.762	116	1639.935	110	3312.625	112	1193.685	126	
-AOM	1070.821	81	883.440	79	54.825	119	52.458	94	48.442	78	31.656	101	
PAYS TIERS	13917.561	103	2504.373	105	1349.437	105	1608.626	101	6334.566	101	2120.559	107	
A E L E	5506.173	104	852.847	107	459.722	98	769.117	105	2705.102	102	719.385	111	
COMMONWEALTH OM	1267.259	96	182.882	105	125.942	94	199.797	84	560.349	94	198.289	111	
FRANCE	1914.116	119			384.901	119	216.526	118	996.938	113	315.751	140	
BELGIQUE LUXBO	1698.670	105	454.522	100			491.405	103	652.378	108	100.365	116	
PAYS BAS	1946.084	106	190.898	109	724.507	106			912.483	104	118.196	126	
ALLEMAGNE RF	2948.940	118	925.070	116	549.921	124	814.576	111			659.373	122	
ITALIE	1392.629	120	403.942	110	120.433	137	117.428	120	750.826	124			
ETATS UNIS	1802.244	113	325.622	112	322.859	120	149.438	103	690.570	109	313.755	118	
SUISSE	1483.154	115	302.233	115	98.650	118	94.663	117	741.460	113	246.148	120	
ROYAUME UNI	1361.195	101	262.017	95	156.711	103	358.912	111	370.121	95	213.434	104	
SUEDE	865.291	101	90.991	121	72.235	83	139.352	97	482.255	102	80.458	105	
AUTRICHE	696.367	104	45.739	106	23.134	129	34.277	103	496.863	101	94.354	108	
DANEMARK	579.995	108	62.957	101	53.150	108	81.149	96	335.710	110	45.029	131	
-DEP ALGERIENS	418.028	62	401.421	61	2.598	85	3.180	91	3.862	40	6.967	100	
ESPAGNE	373.525	142	122.463	139	28.800	168	24.270	111	162.398	151	35.594	126	
NORVEGE	357.770	93	44.086	115	34.854	108	47.787	91	209.393	85	21.650	125	
U R S S	350.507	111	108.918	145	21.292	123	26.006	169	119.571	80	74.720	130	
ARGENTINE	315.274	96	59.836	92	14.660	71	10.208	83	145.291	95	85.279	113	
FINLANDE	295.905	107	48.438	112	21.624	101	30.594	112	175.865	104	19.384	125	
JAPON	236.198	105	24.688	90	19.809	97	23.503	95	150.028	110	18.170	111	
CANADA	231.537	105	39.533	103	32.502	112	23.393	99	101.570	106	34.539	103	
GRECE	221.376	109	39.867	109	22.073	125	17.280	115	93.087	99	49.069	122	
UNION INDIENNE	214.600	89	23.852	82	10.765	79	16.791	79	132.278	92	30.914	94	
BRESIL	211.971	104	51.634	144	17.063	156	13.037	108	105.481	99	24.756	64	
UNION SUD AFR	203.477	99	24.916	117	13.891	67	27.131	104	106.472	100	29.067	107	
YUGOSLAVIE	185.789	75	15.884	92	4.681	50	9.083	100	81.427	76	74.714	72	
AUSTRALIE	170.762	109	20.445	122	12.365	101	19.617	85	90.977	106	27.358	140	
PORTUGAL	162.401	81	44.824	114	16.988	37	12.977	93	69.300	84	18.312	93	
VENEZUELA	145.285	110	18.180	123	19.620	132	16.561	104	55.699	100	35.225	114	
MAROC	141.435	75	105.144	74	6.117	99	5.632	69	13.734	84	10.808	67	
HEXIQUE	128.999	111	20.425	102	6.566	116	9.030	108	73.567	118	19.411	99	
TURQUIE	128.705	84	22.789	105	7.738	97	8.215	79	62.423	89	27.540	65	
TCHECOSLOVAQUIE	122.204	99	19.402	111	15.555	84	8.967	63	57.182	102	21.098	117	
IRAN	119.007	77	16.904	73	10.981	96	12.144	88	63.375	73	15.603	82	
EGYPTE	115.380	94	8.805	68	7.006	198	11.847	111	64.895	88	22.827	106	
ROUMANIE	110.346	131	16.377	88	3.711	80	2.889	116	64.349	157	23.020	131	
ISRAEL	107.788	85	32.249	92	9.618	126	11.885	77	43.278	79	10.758	83	
0 et I : Produits alimentaires, boissons et tabacs													
M O N D E	2452.014	107	731.486	95	165.870	125	834.490	106	181.660	106	538.508	126	
INTRA CEE	1177.856	114	251.680	98	120.448	128	459.707	110	65.960	106	280.061	138	
-AOM	234.422	88	197.535	84	9.008	128	18.435	94	1.521	109	7.923	162	
PAYS TIERS	1032.192	105	282.271	102	36.414	114	356.348	102	114.179	106	242.980	114	
A E L E	517.882	105	125.287	92	18.662	105	160.363	104	53.042	103	160.528	121	
COMMONWEALTH OM	118.238	105	25.465	113	3.303	123	61.247	97	13.384	149	14.839	95	
FRANCE	145.370	133			24.396	116	53.917	134	19.796	117	47.261	151	
BELGIQUE LUXBO	142.935	106	39.555	111			78.929	100	9.658	97	14.793	153	
PAYS BAS	91.038	111	21.499	90	41.336	122			16.160	98	12.043	155	
ALLEMAGNE RF	706.460	118	162.319	113	46.896	134	291.281	109			205.964	133	
ITALIE	92.053	87	28.307	54	7.820	192	35.580	117	20.346	107			
ROYAUME UNI	249.920	97	61.996	79	9.637	93	115.689	102	8.680	79	53.918	120	
SUISSE	138.866	118	44.347	115	5.841	148	14.447	103	13.456	103	60.775	124	
ETATS UNIS	125.010	104	38.559	109	3.150	122	39.566	100	13.305	97	30.430	105	
-DEP ALGERIENS	120.880	77	113.682	74	1.865	110	1.746	108	1.81	166	3.406	387	
AUTRICHE	42.870	113	1.244	99	4.69	125	5.274	103	10.805	114	25.078	115	
SUEDE	41.998	111	6.441	125	1.344	87	14.793	115	5.605	88	13.815	114	
CHINE CONTINENT	33.067	307	21.437	409	69	NS	3	13	11.527	209	31	775	
DANEMARK	30.092	115	6.625	68	807	91	5.228	152	13.584	148	3.848	135	
-SENEGAL	22.980	NS	20.247	103	438	NS	1.183	NS	41	195	1.071	102	
U R S S	18.417	413	15.440	NS			3.85	575	43	49	2.549	62	
CANADA	17.254	99	6.425	105	124	64	3.955	109	1.281	101	5.469	89	
HONGRIE	14.441	176	6.628	266			9.01	89	3.537	143	3.330	154	
MAROC	12.304	43	7.237	33	2.305	78	2.406	93	3.2	39	3.29	61	
NORVEGE	10.486	116	2.247	112	3.66	98	4.246	112	75.4	108	2.873	133	
THAÏLANDE	10.095	104	1.80	84	37	463	9.761	104	8.8	110	7.9	94	
HONG KONG	9.346	115	1.735	124	97	67	6.491	107	30.7	79	7.16	602	
JAPON	9.225	73	1.471	47	199	214	6.248	78	6.68	86	6.99	96	
VENEZUELA	9.108	89	5.93	140	310	NS	7.072	89	24.8	97	8.95	57	
FINLANDE	9.104	155	3.611	190	312	129	2.552	162	70.6	137	1.923	118	
-COTE D'IVOIRE	9.058	NS	7.879	79	190	NS	7.10	NS	5.6	32	2.23	112	
GRECE	8.587	108	1.963	121	440	135	5.368	104	14.3	67	6.73	109	
FED INDES OCCID	8.571	NS	2.884	NS	68	108	5.047	97	5.35	36	3.7	36	
TCHECOSLOVAQUIE	8.506	108	2.207	93	46	NS	7.77	48	44.8	110	5.028	144	
NIGERIA FED	8.417	95	1.387	107	90	115	4.945	94	5.99	50	1.396	134	
MALAISIE FED	8.154	112	1.690	116	273	191	5.841	113	2.70	60	80	90	
ESPAGNE	8.048	97	5.581	95	438	300	6.90	63	1.008	107	3.31	172	
LIBYE	7.965	145	237	359	261	300	1.357	116	3.193	151	2.917	141	
LIBAN	7.956	102	1.159	117	204	77	3.591	89	1.312	74	1.690	229	
SINGAPOUR	7.925	93	1.666	107	58	34	5.896	91	1.00	47	2.05	164	
IRLAN													

COMMERCE DE LA CEE
par sections CST et par principaux partenaires

export

Valeurs cumulées en milliers de dollars
Indices: même période de l'année précédente = 100

JAN.-SEPT. 1962	EWG - CEE		France		Belg. - Lux.		Nederland		Deutschland (BR)		Italia	
Bestimmung - Destination	1000 \$	Indices	1000 \$	Indices	1000 \$	Indices	1000 \$	Indices	1000 \$	Indices	1000 \$	Indices
3 : Produits énergétiques												
M O N D E	1475.130	103	210.383	101	126.981	109	395.605	102	549.429	99	192.732	113
INTRA CEE	716.905	107	60.029	146	71.975	110	183.160	114	369.586	97	32.155	153
• AOM	51.783	67	42.692	67	6.67	114	1.991	31	1.689	61	4.744	106
PAYS TIERS	579.628	100	107.662	104	37.037	100	174.181	92	155.465	104	105.283	103
A E L E	446.414	105	56.584	109	32.117	98	152.580	100	129.425	99	75.708	133
COMMONWEALTH OM	30.979	83	12.426	158	593	71	7.219	43	1.635	111	9.106	88
FRANCE	236.032	96			21.584	103	38.810	92	160.449	92	15.189	186
BELGIQUE LUXBG	187.764	104	11.655	154			69.386	107	105.045	99	1.678	153
PAYS BAS	133.987	116	18.273	182	29.622	106			75.166	109	10.926	123
ALLEMAGNE RF	114.430	136	23.868	147	15.639	126	70.561	135			4.362	149
ITALIE	44.692	100	6.233	85	5.130	114	4.403	249	28.926	93		
SUISSE	144.093	113	23.295	148	18.231	94	20.825	142	44.040	98	37.702	115
ROYAUME UNI	113.584	130	24.869	104	3.944	163	58.462	118	9.665	166	16.644	301
SUEDE	68.504	82	1.866	27	2.140	67	40.438	82	21.066	93	2.994	244
DANEMARK	52.926	101	2.563	115	3.454	97	21.396	95	25.234	105	2.79	89
AUTRICHE	42.073	97	593	130	1.124	83	1.454	100	22.558	89	16.344	110
• DEP ALGERIENS	37.291	61	35.312	62	57	43	389	113	1		1.532	61
NORVEGE	20.348	85	2.123	130	2.844	138	9.290	73	5.815	79	276	121
ESPAGNE	16.850	181	3.593	88	119	425	1.563	495	11.176	286	399	40
TUNISIE	10.818	100	9.287	91			2	3	6	67	1.523	262
TURQUIE	9.664	50	3.538	60	488	337	806	113	149	135	4.683	38
GRECE	7.532	121	2.042	149	313	119	756	187	548	117	3.873	105
NIGERIA FED	6.779	126	3.402	217	358	98	444	99	227	255	2.348	81
SINGAPOUR	5.787	61	3.112	504	13	68	2.647	32	15	150		
MAROC	5.488	38	3.871	32	198	128	83	189	214	127	1.122	53
PORTUGAL	4.886	70	1.275	115	380	49	715	32	1.047	102	1.469	80
ETATS UNIS	4.450	88	2.002	126	16	59	272	63	1.165	75	995	68
FINLANDE	4.284	115	54	71	119	137	1.315	134	2.794	109	2	17
GHANA	4.241	124	1.639	152	75	65	392	84	113	107	2.022	121
UNION SUD AFR	4.210	124	1.019	57	12	400	2.715	258	450	231	14	4
CHYPRE	4.195	122	1.224	107	3	60	71	78	29	153	2.868	131
• SENEGAL	4.121	NS	2.453	155	27	NS	72	NS	1	100	1.568	198
IRLANDE	3.359	133	3.327	NS	1.483	142	71	182	1.573	144		
GUINEE PORTUG	3.327	NS	3.327	NS								
LIBYE	3.308	142	1.634	945			365	61			1.309	84
PROV ESPAGN AFR	3.203	NS	1.942	NS	37	206	386	10	51	104	787	132
• COTE IVOIRE	2.871	NS	2.267	102			3	NS	6	600	595	117
JAPON	2.511	54	55	5	5	38	586	65	1.061	115	804	46
GIBRALTAR MALTE	2.057	66	1.539	102	2	200	289	22		133	223	72
MOZAMBIQUE	2.031	NS	1.948	NS	3	150	66	49	14	74		
LIBAN	1.836	60	596	105	132	132	58	11	68	126	982	55
2 et 4 : Matières premières												
M O N D E	1393.378	104	448.887	101	247.683	108	279.358	104	285.508	106	131.942	101
INTRA CEE	813.600	107	310.043	106	152.487	111	154.744	105	146.209	108	50.117	106
• AOM	25.167	84	20.015	82	1.679	117	1.512	75	1.630	112	331	46
PAYS TIERS	553.934	100	118.829	92	93.517	105	123.102	103	137.669	104	80.817	99
A E L E	270.107	106	59.605	93	42.909	122	62.522	112	75.991	106	29.080	104
COMMONWEALTH OM	22.859	115	2.025	83	3.791	118	7.914	119	4.452	129	4.677	113
FRANCE	99.443	103			42.980	104	19.190	100	25.765	103	11.508	103
BELGIQUE LUXBG	183.172	107	105.834	104			45.162	99	27.061	134	5.115	132
PAYS BAS	94.957	107	15.130	98	41.693	115			34.675	104	3.459	100
ALLEMAGNE RF	262.587	107	99.273	105	53.261	111	80.018	109			30.035	104
ITALIE	173.441	109	89.806	112	14.553	116	10.374	107	58.708	103		
ROYAUME UNI	100.032	102	24.122	85	25.995	124	27.807	105	13.276	98	8.832	103
ETATS UNIS	83.789	100	15.243	99	16.397	89	19.550	99	17.749	98	14.850	125
SUISSE	66.358	114	25.366	108	5.636	127	6.637	118	20.802	119	7.917	111
AUTRICHE	42.214	97	2.952	60	4.435	126	4.983	97	22.892	103	6.952	91
SUEDE	33.781	121	3.542	94	2.337	112	16.646	135	8.207	114	3.049	123
U R S S	18.465	86	2.281	93	3.930	100	236	187	2.671	77	9.347	81
ESPAGNE	17.914	118	8.702	103	2.043	209	2.765	126	2.875	158	1.529	88
• DEP ALGERIENS	15.759	83	14.351	83	195	125	301	65	891	95	21	11
DANEMARK	13.480	103	1.086	91	1.704	130	3.016	100	6.696	100	978	110
TCHECOSLOVAQUIE	11.196	90	1.360	95	3.770	61	2.266	118	2.125	96	1.675	229
HONGRIE	9.972	88	2.119	76	2.535	125	1.582	103	2.785	83	951	58
FINLANDE	9.817	99	1.507	115	829	102	4.859	104	2.468	92	154	39
JAPON	8.948	67	1.074	46	3.438	83	1.860	96	1.325	36	1.251	97
NORVEGE	8.475	87	1.150	75	2.177	89	2.474	109	1.956	70	718	108
MAROC	8.288	103	6.334	93	187	147	793	290	884	116	90	113
YUGOSLAVIE	7.177	74	1.277	106	654	71	1.392	58	2.106	111	1.748	53
ROUMANIE	7.021	101	1.268	61	1.69	25	3.275	69	1.563	309	3.746	113
CANADA	6.479	116	340	123	981	159	3.219	107	396	73	1.343	135
GRECE	5.965	101	2.258	103	717	120	783	147	1.418	84	789	86
PORTUGAL	5.767	118	1.387	110	625	113	959	125	2.162	115	634	146
POLONNE	5.527	86	1.402	38	2.193	73	92	117	1.394	167	566	79
ISRAEL	5.446	83	1.208	106	2.124	148	914	19	1.928	115	272	91
UNION SUD AFR	4.863	95	552	197	298	134	840	46	2.884	117	289	88
BRESIL	4.733	116	1.254	178	1.973	122	658	120	413	110	435	53
ZONE MARK EST	4.321	77	510	76	1.779	79	1.647	75			385	75
IRAN	4.279	114	875	194	40	222	623	79	2.168	113	573	102
AUSTRALIE	3.793	160	347	344	683	124	1.018	154	987	216	758	125
BULGARIE	3.714	126	78	51	285	174	297	47	1.113	120	1.941	180
VENEZUELA	3.093	131	168	79	514	117	1.145	126	846	171	420	139
COLOMBIE	3.078	104	292	16	134	35	1.581	684	981	259	90	85

1) A dater du 1^{er} Août 1962 les chiffres des Départements des Oasis et de la Saoura sont groupés avec ceux de l'Algérie.

DER HANDEL DER EWG
nach CST-Teilen und wichtigen Partnern

Kumulierte Werte in tausend Dollar
Indizes: Vergleichszeitraum des Vorjahres = 100

import

Ursprung - Origine	EWG - CEE		France		Belg. - Lux.		Nederland		Deutschland (BR)		Italia	
	1000 \$	Indices	1000 \$	Indices	1000 \$	Indices	1000 \$	Indices	1000 \$	Indices	1000 \$	Indices
5 : Chemische Erzeugnisse												
M O N D E	1404.042	109	310.874	114	206.314	107	241.291	105	361.153	109	284.410	106
INTRA CEE	696.688	112	149.337	125	142.486	107	137.566	101	131.951	113	135.348	116
•AOM	10.947	73	10.308	72	121	205	157	98	251	62	110	204
PAYS TIERS	696.371	106	151.229	109	63.702	110	103.568	112	228.951	107	148.921	98
A E L E	273.189	113	51.661	108	31.616	125	46.746	112	89.579	116	53.587	107
COMMONWEALTH OM	14.550	69	3.141	32	496	148	5.353	109	2.911	115	2.649	81
FRANCE	146.395	110			52.162	99	16.312	107	48.161	116	29.760	129
BELGIQUE LUXBO	97.349	122	25.347	132			44.700	119	22.955	118	4.347	120
PAYS BAS	111.422	113	23.478	119	31.255	108			36.005	115	20.684	114
ALLEMAGNE RF	287.389	111	76.488	120	53.790	115	76.554	100			80.557	113
ITALIE	54.133	103	24.024	140	5.279	101			24.830	104		
ETATS UNIS	301.498	107	68.285	122	24.597	92	36.256	114	99.873	105	72.487	99
ROYAUME UNI	121.938	113	20.210	108	16.261	117	30.538	111	29.365	120	25.564	109
SUISSE	108.789	113	25.733	108	11.428	144	10.106	127	40.324	113	21.198	103
SUEDE	16.707	111	2.371	114	1.946	107	2.317	98	7.933	115	2.140	113
GUINEE REP	11.039	126	8.627	132	2	NS			2.410	107		
JAPON	10.256	82	1.516	192	792	143	2.149	79	4.664	88	1.135	35
DANEMARK	9.133	113	1.851	148	864	131	1.944	107	3.289	108	1.185	92
U R S S	8.971	77	980	102	300	118	1.108	91	2.411	101	4.172	61
AUTRICHE	8.350	103	436	77	560	107	655	79	4.600	102	2.099	125
POLOGNE	8.297	83	623	106	923	106	931	207	4.204	67	1.616	87
MEXIQUE	7.993	122	641	866	324	56	1.437	117	4.833	112	1.008	130
TSCHECOSLOVAQUIE	7.875	87	342	50	74	87	768	77	3.649	91	2.792	92
ESPAGNE	7.166	101	1.324	91	745	109	966	94	3.859	113	1.051	90
••DEP ALGERIENS	6.423	153	6.354	156	31	86	2	100	13	21	23	85
ZONE MARK EST	6.130	111	1.501	66	2.567	129	1.988	126	1.613	88	1.074	90
ARGENTINE	5.396	99	1.296	119	119	74	705	72	1.853	108	1.663	117
NORVEGE	4.355	105	1.458	103	394	107	781	90	3	300	669	116
TUNISIE	4.232	108	3.184	93			1.045	228				
CANADA	4.163	34	366	5	387	166	856	88	1.456	125	1.098	45
PORTUGAL	3.917	126	402	70	163	100	405	69	2.215	175	732	140
HONDURAS BRIT	3.388	NS	354	NS	6	11	2.979	117	49	63		
CHINE CONTINENT	3.235	153	1.110	135	141	128	584	182	1.145	156	255	189
YOUOSLAVIE	2.629	81	313	290	110	733	105	117	1.097	72	1.004	66
UNION INDIENNE	2.296	102	1.459	109	3	100	421	95	342	87	71	96
ISRAEL	2.295	84	1.136	89	151	189	583	89	162	174	1.263	72
••REUNION COMOR	1.996	53	1.887	52			27	193	71	69	11	92
NOUV ZELANDE	1.935	131	159	122			384	113	314	52	1.078	263
UNION SUD AFR	1.838	121	296	53	57	72	690	126	519	202	276	358
HONGRIE	1.828	106	239	135	324	216	141	53	763	94	361	115
BRESIL	1.825	93	744	83	11	183	159	82	836	113	75	58
7 : Maschinen und Fahrzeuge												
M O N D E	4855.221	121	048.927	133	780.621	112	1071.699	113	1073.024	118	880.950	135
INTRA CEE	2682.208	123	547.079	138	521.272	110	702.261	115	462.754	126	448.842	136
•AOM	5.452	95	4.650	342	489	13	183	75	23	13	107	61
PAYS TIERS	2167.183	120	497.198	127	258.860	119	369.255	109	610.247	112	431.623	135
A E L E	1076.717	116	225.990	131	122.139	100	200.595	99	329.378	116	198.615	135
COMMONWEALTH OM	32.582	162	4.887	115	4.612	148	6.284	171	14.809	197	1.990	124
FRANCE	462.622	119			123.129	97	61.743	123	183.018	135	94.732	123
BELGIQUE LUXBO	318.297	118	38.692	149			218.809	109	42.469	138	18.327	156
PAYS BAS	249.641	109	38.010	156	96.293	104			91.949	100	23.389	127
ALLEMAGNE RF	1310.166	126	349.188	135	267.202	116	381.382	115			312.394	140
ITALIE	341.482	136	121.189	140	34.648	130	40.327	145	145.318	132		
ETATS UNIS	981.878	124	256.186	123	122.425	150	146.710	123	239.994	104	216.563	142
ROYAUME UNI	570.813	120	139.063	128	76.772	106	109.676	99	125.585	122	119.717	143
SUISSE	234.651	111	48.088	125	19.922	124	32.822	94	92.721	107	41.098	115
SUEDE	152.163	112	28.349	162	18.131	62	35.934	98	47.463	124	22.286	154
AUTRICHE	55.826	112	2.923	125	3.064	98	9.563	121	32.961	107	7.315	131
DANEMARK	48.828	120	5.802	144	3.189	125	10.597	110	22.184	109	7.056	168
CANADA	28.936	155	4.822	116	4.464	148	5.316	187	12.772	174	1.562	116
JAPON	19.499	185	1.164	489	2.303	134	6.836	198	8.083	182	1.111	163
TSCHECOSLOVAQUIE	16.456	102	2.391	101	2.040	89	2.613	93	6.093	93	3.319	155
NORVEGE	13.817	121	1.715	150	1.001	131	1.797	84	8.295	204	1.009	30
ZONE MARK EST	9.723	113	3.095	133	1.491	94	3.196	112			1.941	106
ESPAGNE	7.672	173	1.241	192	292	122	718	118	3.926	171	1.495	232
••DEP ALGERIENS	4.652	306	4.593	340	13	163	4	200	17	425	25	16
U R S S	3.335	111	388	53	1.008	193	29	242	1.247	120	663	93
HONGRIE	3.172	116	254	167	298	88	461	128	1.290	103	869	136
YOUOSLAVIE	2.342	113	6	33	14	70	237	90	1.189	234	896	72
IRLANDE	2.243	92	71	NS	56	622	361	96	1.733	84	22	NS
POLOGNE	2.045	79	965	88	76	94	134	99	500	65	370	74
PAKISTAN	1.592	NS			1	NS	1	NS	1.481	NS	70	NS
GRECE	1.574	278	1	1	9	113	36	900	87	76	1.441	524
IRAN	1.501	81			1.431	81	36	54	12	240	22	129
FINLANDE	1.331	70	28	64	118	29	275	75	551	137	359	52
UNION SUD AFR	803	128	23	144	114	98	125	124	464	122	77	592
ISRAEL	784	162	297	294	32	94	42	162	294	795	119	42
HONG KONG	734	204	39	126	45	214	143	161	336	533	171	110
AUSTRALIE	665	109	12	600	40	167	550	119	54	82	9	17
PORTUGAL	619	201	50	455	60	286	206	147	169	252	134	194
PANAMA REP	578	25	1	NS	8	NS	26	19	9	8	534	32
•CONGO LEO	466	12			455	123	2	50	1	7	8	133
LIBYE	312	267			39	433	26	124			247	298

export

Valeurs cumulées en milliers de dollars
Indices: même période de l'année précédente = 100

JAN.-SEPT. 1962		EWG - CEE		France		Belg. - Lux.		Nederland		Deutschland (BR)		Italia	
Bestimmung - Destination		1 000 \$	Indices	1 000 \$	Indices	1 000 \$	Indices	1 000 \$	Indices	1 000 \$	Indices	1 000 \$	Indices
5 : Produits chimiques													
M O N D E		2323.301	105	480.522	103	189.434	101	309.313	109	1076.337	105	267.695	110
INTRA CEE		667.822	112	126.994	113	77.250	114	108.942	114	292.063	110	62.573	116
-AOM		90.182	83	76.526	80	3.895	121	4.149	95	3.478	100	2.134	126
PAYS TIERS		1562.806	104	277.002	107	108.289	93	196.222	107	780.796	103	200.697	109
A E L E		498.750	104	83.328	101	33.234	103	59.429	106	286.895	104	35.864	104
COMMONWEALTH OM		157.855	96	21.498	94	10.382	66	23.376	100	79.654	96	22.945	120
FRANCE		144.541	124			22.806	128	23.110	120	77.033	121	21.592	133
BELGIQUE LUXBG		121.528	107	30.697	112			29.996	108	54.156	104	6.679	107
PAYS BAS		138.035	105	17.039	101	31.025	103			79.642	103	10.329	143
ALLEMAGNE RF		128.118	110	47.713	111	19.169	120	37.263	114			23.973	98
ITALIE		135.600	115	31.545	129	4.250	110	18.573	115	81.232	111		
ROYAUME UNI		135.587	106	28.101	94	12.721	121	24.339	103	59.841	114	10.585	88
SUISSE		123.000	105	32.079	109	4.170	102	8.021	101	68.726	104	10.004	110
ETATS UNIS		120.443	111	32.864	129	14.003	110	14.934	96	45.997	106	12.645	117
SUEDE		69.222	105	6.313	111	6.221	94	9.714	123	44.710	102	2.264	132
AUTRICHE		66.437	107	5.615	134	2.321	101	2.623	103	49.895	104	5.983	110
ESPAGNE		60.999	120	21.609	133	1.987	93	5.465	118	22.885	114	9.053	113
DANEMARK		57.703	103	5.330	97	3.343	112	8.612	99	36.535	102	3.883	146
JAPON		51.676	82	7.908	82	4.185	56	3.721	102	30.462	81	3.400	123
BRESIL		41.190	128	11.715	153	1.951	164	3.002	112	19.489	109	5.033	182
UNION INDIENNE		37.239	87	5.131	95	1.089	45	5.586	124	17.091	74	9.342	116
GRECE		35.713	120	3.996	105	5.029	228	2.779	139	12.604	105	11.305	115
CHINE CONTINENT		34.680	97	6.180	249	6.043	73	2.150	89	9.000	113	11.507	76
EGYPTE		30.506	154	2.666	84	2.061	NS	4.249	161	14.885	144	9.645	175
-DEP ALGERIENS		30.509	96	30.063	58	24	9	86	38	251	116	85	118
FINLANDE		29.465	96	3.055	103	3.084	76	4.683	101	17.001	99	642	92
U R S S		29.780	167	4.363	120	1.473	NS	5.168	207	12.499	224	5.277	107
AUSTRALIE		26.974	136	2.680	102	817	114	3.298	153	17.651	136	2.528	180
NORVEGE		26.397	100	2.465	86	2.828	104	3.534	115	16.790	100	780	86
YUGOSLAVIE		25.962	115	1.003	101	783	236	3.117	235	9.878	93	9.181	123
MEXIQUE		23.414	102	2.687	124	422	135	3.710	118	14.067	92	2.528	113
UNION SUD AFR		22.420	104	2.221	121	2.275	83	4.889	105	11.377	105	1.658	124
COLOMBIE		21.221	105	1.258	110	998	80	3.833	111	12.670	101	2.462	147
VENEZUELA		21.060	112	2.118	91	5.69	68	3.355	112	11.944	108	3.074	201
PORTUGAL		20.404	84	3.425	74	1.630	56	2.586	99	10.398	90	2.365	92
ARGENTINE		20.299	81	2.940	76	5.12	39	1.272	76	11.054	84	4.521	89
TURQUIE		20.273	115	1.976	72	501	80	2.253	123	10.218	126	5.325	122
POLOGNE		18.841	115	2.127	173	6.62	83	2.115	101	9.479	113	4.458	115
IRAN		18.718	103	3.001	122	1.019	117	2.663	136	10.217	97	1.818	77
HARC		18.226	100	14.188	96	308	98	472	97	2.646	125	6.12	97
TCHECOSLOVAQUIE		17.781	95	2.588	101	561	61	2.919	85	5.948	91	5.765	112
7 : Machines et matériel de transport													
M O N D E		8153.270	109	1446.962	111	532.293	122	694.298	111	4467.741	106	1011.976	112
INTRA CEE		2773.134	124	474.122	121	334.191	128	285.030	118	1331.233	123	348.558	132
-AOM		242.664	79	191.416	77	13.481	140	8.639	116	22.464	69	6.664	94
PAYS TIERS		5133.496	104	781.420	117	184.621	112	400.629	107	3114.044	100	652.782	103
A E L E		1862.902	105	221.622	141	68.328	76	171.541	111	1239.821	102	161.590	103
COMMONWEALTH OM		474.955	99	58.463	118	9.956	114	47.851	75	296.192	96	62.493	122
FRANCE		570.223	135			50.831	158	43.782	149	351.655	129	123.955	138
BELGIQUE LUXBO		527.378	105	115.254	88			93.706	108	283.255	111	35.163	121
PAYS BAS		648.480	114	54.459	129	184.665	107			372.986	115	36.370	137
ALLEMAGNE RF		548.607	136	194.804	143	79.038	178	121.695	119			153.070	128
ITALIE		478.446	137	109.605	136	19.657	174	25.847	108	323.337	139		
ETATS UNIS		529.147	109	69.084	97	12.720	105	34.775	114	351.670	112	60.898	102
SUISSE		438.970	126	54.829	121	14.992	167	21.593	126	298.970	123	48.586	140
ROYAUME UNI		349.001	98	50.295	137	20.516	74	75.259	140	161.054	87	41.877	76
SUEDE		345.429	103	36.915	200	12.123	58	25.710	87	251.569	104	19.112	81
AUTRICHE		278.233	103	16.142	105	6.444	204	9.872	94	226.363	101	19.412	112
ARGENTINE		209.439	118	41.343	137	4.429	286	4.789	79	101.612	112	57.266	118
DANEMARK		202.963	114	18.620	118	6.252	123	22.171	99	141.608	114	14.312	140
ESPAGNE		173.281	164	56.583	163	4.254	173	8.230	175	88.117	171	16.097	132
NORVEGE		168.567	86	20.682	147	4.874	115	11.471	71	122.657	79	8.883	147
FINLANDE		140.773	116	20.185	152	3.396	174	8.493	115	101.031	108	7.668	148
U R S S		133.263	90	52.705	150	7.463	255	12.365	211	41.478	47	19.252	115
UNION INDIENNE		125.261	98	11.990	97	2.813	169	7.796	95	88.110	100	14.556	84
JAPON		122.315	123	10.195	125	4.700	434	7.266	106	90.332	117	9.819	157
BRESIL		112.284	101	24.516	159	3.633	342	6.200	98	48.277	76	15.743	57
YUGOSLAVIE		100.534	75	8.339	95	1.617	32	3.209	91	62.804	98	39.092	74
UNION SUD AFR		95.371	106	11.710	159	2.904	96	5.048	113	62.800	94	12.905	114
GRECE		91.952	103	18.168	102	1.801	49	4.456	106	48.249	94	19.278	159
PORTUGAL		79.739	90	11.178	214	3.127	16	5.465	118	37.600	86	9.408	99
MEXIQUE		78.042	118	6.799	77	3.755	125	4.016	101	47.491	141	11.602	93
CANADA		76.384	110	6.799	77	1.652	97	6.825	100	55.297	119	5.811	108
-DEP ALGERIENS		72.613	56	69.851	54	78	27	301	61	1.475	34	908	82
AUSTRALIE		72.513	106	9.329	156	1.173	108	1.173	62	46.807	100	9.717	176
TURQUIE		58.176	86	8.975	142	1.769	141	3.305	70	33.551	86	10.576	63
ROUMANIE		56.925	172	5.118	77	681	52	5.49	141	40.763	207	9.814	195
EGYPTE		50.941	77	2.196	53	1.484	77	4.766	170	34.577	69	7.918	108
CHILI		48.681	96	7.480	99	1.032	81	1.813	79	28.873	83	9.483	186
ISRAEL		45.462	75	16.361	83	2.210	163	2.606	163	20.490	59	3.795	112
VENEZUELA		44.392	111	4.100	115	1.039	111	2.343	107	19.978	99	16.932	127
LIBERIA		43.506	93	589	3	20.056	NS	2.678	538	18.292	142	1.891	18
INDONESIE		42.042	82	3.123	110	415	78	1.408	39	32.945	83	4.151	91

DER HANDEL DER EWG
nach CST-Teilen und wichtigen Partnern

Kumulierte Werte in tausend Dollar
Indizes: Vergleichszeitraum des Vorjahres = 100

import

JAN.-SEPT. 1962	EWG - CEE		France		Belg. - Lux.		Nederland		Deutschland (BR)		Italia	
	1 000 \$	Indices	1 000 \$	Indices	1 000 \$	Indices	1 000 \$	Indices	1 000 \$	Indices	1 000 \$	Indices
Ursprung - Origine												
6, 8 : Andere bearbeitete Waren												
M O N D E	6540.925	109	1138.732	117	984.790	107	1095.962	99	2385.204	108	936.237	118
INTRA CEE	3630.726	111	700.252	119	524.186	105	808.840	100	1140.438	112	457.010	124
.AOM	180.174	94	45.726	95	111.274	91	1.546	145	2.336	68	19.292	121
PAYS TIERS	2729.890	108	392.754	118	349.330	116	285.572	97	1242.430	105	459.804	114
A E L E	1341.424	113	175.194	135	184.658	116	163.853	100	610.920	109	206.799	121
COMMONWEALTH OM	266.183	101	49.230	104	24.660	177	13.017	114	125.157	86	54.119	118
FRANCE	747.289	109					149.991	103	64.597	100	398.904	112
BELGIQUE LUXBG	994.310	113	214.853	119					396.829	105	317.290	119
PAYS BAS	428.321	105	35.966	125	172.653	102			198.192	103	198.192	103
ALLEMAGNE RF	1059.728	109	354.555	112	164.200	112	304.608	93			236.365	129
ITALIE	401.078	120	94.878	149	37.342	101	42.806	112	226.052	115		
ROYAUME UNI	524.499	119	80.013	150	127.452	129	76.621	101	146.842	104	93.571	133
ETATS UNIS	425.082	93	99.032	107	48.540	116	37.857	81	155.395	86	84.258	88
SUISSE	237.988	110	38.674	127	18.819	101	20.485	100	124.946	107	35.064	114
AUTRICHE	226.119	110	15.437	115	10.750	88	19.559	98	139.224	116	41.149	105
SUEDE	212.440	111	27.996	126	16.206	100	31.321	102	110.419	110	26.498	122
.CONGO LEO	148.965	95	17.579	97	110.227	91	695	148	1.464	62	19.000	128
FINLANDE	104.986	117	13.739	135	11.216	104	15.245	110	55.502	118	9.284	119
CHILI	92.992	110	3.433	57	4.056	329	524	103	68.201	101	16.778	182
NORVEGE	88.294	108	7.411	125	7.514	94	8.909	99	56.070	105	8.390	154
JAPON	84.588	116	5.589	161	7.966	96	12.979	85	46.930	120	11.124	159
RHODESIE NYASSA	82.074	114	18.487	132	5.691	NS	36	13	35.512	87	22.348	135
U R S S	71.843	216	9.869	215	7.661	297	4.248	123	29.445	263	20.620	180
CANADA	68.736	87	11.509	73	9.281	186	3.049	135	31.924	73	12.973	107
UNION SUD AFR	39.866	132	1.359	142	19.021	118	2.616	NS	5.731	72	11.139	218
DANEMARK	38.510	116	3.058	162	2.076	101	5.129	98	26.937	121	1.310	70
PEROU	38.382	96	314	46	9.572	71	140	29	26.795	109	1.561	182
UNION INDIENNE	35.077	95	5.754	105	6.793	123	4.961	100	14.489	85	3.080	77
MALAISIE FED	33.686	83	11.695	116	50	32	498	262	12.304	57	9.139	111
YUGOSLAVIE	32.144	145	509	77	718	128	1.373	87	18.615	140	10.929	178
HONG KONG	31.736	130	1.046	135	1.636	91	2.730	126	23.451	141	2.873	95
ESPAGNE	30.822	64	8.761	64	2.277	82	2.779	39	12.694	100	4.311	37
TCHECOSLOVAQUIE	29.078	100	3.128	98	3.311	91	6.193	86	9.711	106	6.735	117
CHINE CONTINENT	26.585	117	3.594	141	577	87	6.186	102	12.203	116	4.025	142
IRAN	24.218	154	1.012	153	462	113	189	93	22.249	157	3.06	91
ZONE MARK EST	18.541	106	1.262	167	7.221	118	5.576	94			4.482	97
.CAMEROUN	15.045	105	14.889	115	144	11	1	100	10	200	1	3
ISRAEL	14.851	112	1.056	134	7.089	86	1.454	280	5.005	143	247	115
MEXIQUE	14.493	75	244	66	538	135	2.232	75	9.072	68	2.407	104
PORTUGAL	13.574	95	2.605	99	1.841	83	1.829	101	6.482	107	817	53
POLONGNE	11.741	136	1.216	181	2.846	200	3.060	109	3.952	114	667	216

COMMERCE DE LA CEE
par sections CST et par principaux partenaires

export

Valeurs cumulées en milliers de dollars
Indices: même période de l'année précédente = 100

JAN.-SEPT. 1962	EWG - CEE		France		Belg. - Lux.		Nederland		Deutschland (BR)		Italia	
	Bestimmung - Destination	1 000 \$	Indices	1 000 \$	Indices	1 000 \$	Indices	1 000 \$	Indices	1 000 \$	Indices	1 000 \$
6 et 8 : Autres produits manufacturés												
M O N D E	8 988.549	103	2 012.206	98	1 867.041	109	7 98.383	100	3 054.767	102	1 256.152	111
INTRA CEE	3 650.328	109	746.549	108	995.625	112	433.715	103	1 069.607	106	404.832	116
- AOM	409.317	81	340.889	79	24.778	110	16.549	111	17.269	85	9.832	80
PAYS TIERS	4 919.931	102	924.768	100	846.638	105	348.119	96	1 967.891	100	832.515	109
A E L E	1 848.376	102	303.072	101	250.216	99	158.449	102	880.897	102	255.742	109
COMMONWEALTH OM	451.929	91	62.017	92	94.562	95	50.622	82	161.952	86	82.776	107
FRANCE	699.730	116			217.516	116	36.895	117	350.404	110	94.915	139
BELGIQUE LUXBG	524.043	103	150.121	102			172.435	100	164.663	109	36.824	101
PAYS BAS	820.314	99	63.942	96	387.357	103			324.000	93	45.015	113
ALLEMAGNE RF	1 148.589	111	394.938	110	323.360	119	202.213	101			228.078	112
ITALIE	457.652	122	137.548	115	67.392	133	22.172	141	230.540	123		
ETATS UNIS	921.697	118	166.753	120	269.097	124	39.103	103	254.463	107	192.281	128
SUISSE	555.504	110	120.974	112	45.306	110	22.119	107	286.030	108	81.075	111
ROYAUME UNI	401.600	100	72.146	93	80.136	104	56.526	101	111.575	97	81.217	105
SUEDE	298.340	99	35.479	101	47.008	92	31.078	103	145.764	98	39.011	111
DANEMARK	215.053	104	28.352	103	35.844	103	20.219	84	108.963	106	21.675	124
AUTRICHE	211.441	103	18.968	113	10.164	119	9.743	120	152.006	100	20.560	104
U R S S	152.033	123	34.076	102	9.420	91	7.801	115	62.442	119	38.294	189
- DEP ALGERIENS	136.252	56	133.667	56	354	83	354	109	862	24	1.015	47
NORVEGE	119.807	101	15.245	95	21.239	106	16.272	115	58.994	96	8.057	112
CANADA	114.221	102	22.588	112	27.965	112	7.754	91	36.247	92	19.669	104
FINLANDE	100.754	97	19.858	85	12.497	96	8.479	110	51.002	99	8.918	118
ESPAGNE	95.241	152	26.151	138	19.743	175	5.476	62	35.711	196	8.160	157
ARGENTINE	78.829	66	14.134	48	7.509	44	3.175	89	30.987	65	23.024	111
GRECE	70.444	111	11.359	117	13.607	130	3.096	114	29.478	106	12.904	101
UNION SUD AFR	70.366	97	8.818	94	8.101	88	11.825	96	28.202	101	13.420	100
VENEZUELA	65.208	110	11.109	137	15.428	130	2.364	129	22.426	96	13.881	99
AUSTRALIE	58.531	99	7.150	99	9.409	98	6.158	81	24.073	101	11.741	112
MAROC	58.435	89	46.839	88	2.004	130	1.059	103	4.350	87	4.183	83
TCHECOSLOVAQUIE	56.695	93	8.115	109	8.650	93	2.163	34	32.596	98	5.171	106
IRAN	53.144	84	8.823	82	8.491	131	3.711	73	22.309	73	9.810	97
YOUgosLAVIE	50.144	67	5.113	91	1.056	43	389	54	19.978	70	23.608	63
BRESIL	49.557	93	12.008	108	9.160	136	1.895	139	23.167	86	3.327	46
PORTUGAL	46.631	68	11.908	60	10.519	52	2.492	96	17.565	83	4.147	88
UNION INDIENNE	46.213	75	5.881	59	5.781	69	1.978	32	25.722	85	6.851	95
TUNISIE	42.269	105	35.853	102	846	152	507	77	1.483	95	3.580	148
JAPON	40.393	133	3.910	131	6.801	99	1.775	116	25.665	169	2.242	63
LIBAN	39.799	90	12.286	83	7.851	94	1.339	88	7.242	89	11.081	94
ISRAEL	39.678	102	10.843	100	4.215	102	4.506	87	15.313	111	4.801	99
TURQUIE	37.611	84	7.527	129	4.689	88	1.571	61	17.187	78	6.637	74
SENEGAL	35.500	NS	31.774	103	417	NS	566	NS	2.176	113	567	80

**AUSFUHR DER WICHTIGSTEN
UEBERSEEISCHEN WAREN**

Mengen — Tonne — Quantités

WAREN AUSFUHRLÄNDER	1959	1960	1961	1960					1961					1962		PRODUITS PAYS EXPORTATEURS
				V	I	II	III	IV	I	II	I	II				
Reis																Riz
Madagaskar	29 685	23 630	25 129	6 530	7 608	3 345	6 131	8 045	10 667	8 316						Rép. Malgache
Grütze und Gries																Gruaux et semoules
Algerien	47 600	56 120	35 059	17 420	9 900	10 028	9 438	5 693								Algérie
Zitrusfrüchte																Agrumes
Algerien	243 400	239 190	226 135	78 990	119 200	25 102	229	81 604								Algérie
Bananen, frisch																Bananes fraîches
Guadeloupe	116 481	115 223	122 363	22 989	32 466	35 029	27 601	27 267	32 671	32 509						Guadeloupe
Martinique	131 425	126 208	137 755	21 765	32 566	46 217	32 907	26 065	36 159	42 198						Martinique
Elfenbeinküste	53 996	72 620	91 483	30 674	19 151	19 815	7 473	45 044	27 302	25 071						Côte d'Ivoire
Kamerun	57 905	36 706	51 280	15 557	20 069	14 721	7 632	8 858	15 160	10 992						Cameroun
Gemüse, frisch ¹⁾																Légumes frais ¹⁾
Algerien	155 500	195 470	124 535	30 770	14 100	82 645	3 980	23 810								Algérie
Zucker und Honig																Sucre et miel
Guadeloupe	135 473	147 681	159 276	10	39 724	95 342	23 940	270	30 909	85 649						Guadeloupe
Martinique	69 256	71 468	74 344	3 181	9 332	34 015	28 962	2 035	18 929	44 123						Martinique
Réunion	156 630	204 178	197 727	101 045	63 639	6 480	49 155	78 453	31 636	13 255						Réunion
Madagaskar	31 842	41 542	36 238	20 451	10 024	2 060	14 437	9 717	14 536	9 063						Rép. Malgache
Kaffee																Café
Guadeloupe	296	95	125	19	57	52	3	13	57	53						Guadeloupe
Elfenbeinküste	104 784	147 596	153 766	47 424	43 626	37 302	33 037	39 801	49 180	44 186						Côte d'Ivoire
Togo	11 558	4 393	10 231	29	2 364	3 435	3 265	1 167	2 532	5 792						Togo
Dahome	1 269	849	2 089	.	1 468	590	21	10	971	.						Dahomey
Kamerun	29 491	30 512	35 484	4 405	9 667	12 054	6 737	7 026	9 056	12 948						Cameroun
Zentralafrik. Rep.	5 814	5 920	7 269	1 394	1 599	2 567	2 562	541	1 481	2 634						Rép. Centrafricaine
Kongo (Brazza)	130	301	678	76	167	67	276	168	176	55						Congo (Brazza)
Madagaskar	37 932	40 193	39 811	13 769	10 814	9 786	9 245	9 966	13 328	10 254						Rép. Malgache
Neukaledonien	1 425	1 342	1 889	399	682	493	434	280	267	355						Nouv. Calédonie
Kakao ²⁾																Cacao ²⁾
Guadeloupe	123	175	95	56	46	31	5	13	66	25						Guadeloupe
Martinique	156	170	108	32	51	38	9	10	—	99						Martinique
Elfenbeinküste	63 263	62 896	88 467	32 125	46 518	13 743	2 357	25 849	42 190	10 853						Côte d'Ivoire
Togo	8 362	9 414	11 534	4 297	6 063	2 317	160	2 994	5 887	2 157						Togo
Kamerun	58 585	63 530	64 701	17 547	36 501	12 155	3 625	12 420	28 361	17 992						Cameroun
Gabun	2 513	3 326	3 191	1 158	1 854	504	318	515	1 337	312						Gabon
Kongo (Brazza)	391	521	738	21	284	142	78	234	157	41						Congo (Brazza)
Madagaskar	228	344	435	108	98	70	54	213	97	104						Rép. Malgache
Tee																Thé
Algerien	349	90	249	32	[51]	[51]	108	39								Algérie
Gewürze																Epices
Algerien	224	295	108	62	[21]	[21]	41	25								Algérie
Réunion ³⁾	40	31	42	5	1	22	14	5	5	11						Réunion ³⁾
Madagaskar ³⁾	5 286	3 141	7 293	1 228	1 591	3 190	757	1 755	169	315						Rép. Malgache ³⁾
Comoren	126	128	159	54	20	9	8	122	61							Comores
Fr. Polynesien ³⁾	177	178	223	55	78	38	56	51	62							Polynésie Fr. ³⁾

¹⁾ Einschl. Kartoffeln.
²⁾ Einschl. Kakaobutter und Kakaomasse.
³⁾ Vanille.

**EXPORTATIONS DES
PRINCIPAUX PRODUITS D'OUTRE MER**

Werte — 1 000 \$ — Valeurs

WAREN AUSFUHLÄNDER	1959	1960	1961	1960	1961				1962		PRODUITS
				IV	I	II	III	IV	I	II	PAYS EXPORTATEURS
Reis											
Madagaskar	5 052	4 747	4 807	1 214	1 713	669	1 115	1 310	1 879	1 898	Riz Rép. Malgache
Grütze und Griess											
Algerien	7 535	8 591	5 611	2 586	1 619	1 610	1 574	808			Gruxaux et semoules Algérie
Zitrusfrüchte											
Algerien	25 558	24 697	27 365	11 121	10 888	2 959	31	13 487			Agrumes Algérie
Bananen, frisch											
Guadeloupe	13 012	12 236	13 257	2 514	3 650	3 966	2 874	2 767	3 355	3 321	Bananen fraîches Guadeloupe
Martinique	14 681	13 320	15 019	2 381	3 658	5 206	3 407	2 748	3 707	4 307	Martinique
Elfenbeinküste	4 334	5 157	8 484	2 406	2 040	1 808	701	3 935	2 489	2 360	Côte d'Ivoire
Kamerun	3 784	2 378	3 324	1 005	1 298	952	496	578	988	713	Cameroun
Gemüse, frisch ¹⁾											
Algerien	17 506	20 656	14 607	3 152	2 450	9 069	584	2 504			Légumes frais ¹⁾ Algérie
Zucker und Honig											
Guadeloupe	17 830	19 303	18 942	2	4 993	11 169	2 676	104	3 390	10 722	Sucre et miel Guadeloupe
Martinique	9 107	9 957	10 231	466	1 276	4 612	4 077	266	2 565	5 832	Martinique
Réunion	22 045	30 403	28 697	15 037	9 431	999	7 265	11 002	10 478	812	Réunion
Madagaskar	4 638	5 607	4 199	2 601	813	135	1 938	1 313	1 264	933	Rép. Malgache
Kaffee											
Guadeloupe	340	99	146	23	67	59	4	16	67	64	Café Guadeloupe
Elfenbeinküste	64 900	75 725	81 726	24 559	23 595	19 540	17 124	21 467	25 863	23 571	Côte d'Ivoire
Togo	7 237	2 576	5 044	24	1 219	1 839	1 425	561	1 374	2 925	Togo
Dahomey	699	506	1 117	.	762	312	38	5	555	.	Dahomey
Kamerun	20 283	18 675	20 746	2 600	5 542	7 203	4 075	3 926	4 412	7 656	Cameroun
Zentralafrik. Rep.	3 763	3 457	3 927	763	863	1 389	1 394	281	702	1 335	Rép. Centrafricaine
Kongo (Brazza)	84	174	387	168	97	36	159	95	105	33	Congo (Brazza)
Madagaskar	24 189	23 550	22 472	7 935	6 351	5 531	4 737	5 853	6 906	5 584	Rép. Malgache
Neukaledonien	1 012	914	1 172	301	452	303	256	161	148	184	Nouv. Calédonie
Kakao ²⁾											
Guadeloupe	77	81	34	25	18	10	2	4	22	42	Cacao ²⁾ Guadeloupe
Martinique	113	93	43	19	20	14	4	5	—	40	Martinique
Elfenbeinküste	42 995	35 317	40 062	17 099	22 020	5 644	867	11 531	18 975	4 374	Côte d'Ivoire
Togo	6 041	5 598	5 222	2 332	2 884	936	68	1 334	2 653	914	Togo
Kamerun	42 487	36 337	28 823	9 313	16 658	4 594	1 887	5 684	13 105	6 879	Cameroun
Gabun	1 652	1 783	1 338	593	851	231	101	155	422	97	Gabon
Kongo (Brazza)	259	294	311	23	130	52	33	96	63	17	Congo (Brazza)
Madagaskar	171	215	239	67	58	41	31	109	57	57	Rép. Malgache
Tee											
Algerien	578	157	454	59	[105]	[105]	175	69			Thé Algérie
Gewürze											
Algerien	159	208	72	46	[14]	[14]	22	22			Epices Algérie
Réunion ³⁾	916	652	519	59	12	275	168	64	66	171	Réunion ³⁾
Madagaskar ³⁾	12 652	9 279	12 945	1 598	3 654	3 654	2 043	3 594	2 212	4 293	Rép. Malgache ³⁾
Comoren	1 118	1 471	1 118	616	206	113	97	702	267		Comores
Fr. Polynesien ³⁾	2 507	2 073	1 983	469	713	345	512	413	490		Polynésie ³⁾

¹⁾ Y compris pommes de terre.
²⁾ Y compris beurre et pâte de cacao.
³⁾ Vanille.

AUSFUHR DER WICHTIGSTEN
UEBERSEEISCHEN WAREN

Mengen — Tonne — Quantités

WAREN	1959	1960	1961	1960	1961					1962		PRODUITS	
				IV	I	II	III	IV	I	II	PAYS EXPORTATEURS		
AUSFUHRLÄNDER													
Ölkuchen													Tourteaux
Algerien	24 643	31 283	45 658	9 803	[10 996]	[10 996]	11 767	11 899					Algérie
Senegal ¹⁾	153 874	163 406	182 076	31 944	25 271	68 711	56 356	31 738	43 640	47 396			Sénégal ²⁾
Niger	5 470	5 864	6 196	.	1 851	802	2 372	1 171	3 618	1 108			Niger
Kamerun	4 125	4 650	4 430	1 026	300	750	2 680	700	.	700			Cameroun
Tschad	694	288	745	.	117	411	17	200	738	269			Tchad
Kongo (Brazza)	1 548	1 714	2 890	.	901	206	710	1 073	469	409			Congo (Brazza)
Madagaskar	4 576	2 278	3 995	703	877	781	1 366	971	1 142	800			Rép. Malgache
Getränke													Boissons
Algerien ¹⁾	1 316	1 455	1 305	411	307	317	335	346					Algérie ¹⁾
Guadeloupe	8 963	7 763	7 068	3 234	1 648	1 007	1 639	2 774	1 923	1 618			Guadeloupe
Martinique	9 886	14 311	11 931	7 522	2 702	1 249	2 459	5 521	2 942	2 060			Martinique
Réunion	3 320	2 560	2 355	1 031	343	174	709	1 129	877	162			Réunion
Madagaskar	712	658	778	263	115	115	51	497	135	1 477			Rép. Malgache
Tabak													Tabacs
Algerien	7 800	11 020	9 690	820	1 100	3 111	4 461	1 018					Algérie
Madagaskar ²⁾	3 731	2 997	2 950	306	46	410	1 984	510	49	55			Rép. Malgache ²⁾
Leder und Häute, roh													Cuir et peaux bruts
Algerien	12 500	9 800	9 929	2 600	2 600	2 690	2 385	2 254					Algérie
Senegal ²⁾	2 302	1 732	1 443	309	284	321	461	377	188	237			Sénégal ²⁾
Niger	358	1 258	426	.	126	108	84	108	99	238			Niger
Kamerun	843	878	1 202	194	154	432	297	319	207	308			Cameroun
Tschad	709	983	894	237	237	306	180	171	175	270			Tchad
Zentralafrik. Rep.	121	196	262	79	48	79	92	43	51	16			Rép. Centrafricaine
Madagaskar	3 535	2 480	2 252	598	544	566	511	631	596	748			Rép. Malgache
Französ. Somaliküste	269	212	207	48	55	57	34	61	59	.			Côte Fr. des Somalis
Niederl. Neu-Guinea ⁴⁾	9 255	8 363	8 622	3 126	1 577	1 786	2 370	2 889					Nlle Guinée Néerl. ⁴⁾
Erdnüsse in Schalen													Arachides en coque
Kongo (Brazza)	1 098	1 642	1 674	.	4	895	545	230	25	315			Congo (Brazza)
Madagaskar	10 587	8 129	9 300	3 539	1 835	1 079	3 329	3 057	2 475	1 790			Rép. Malgache
Erdnußkerne													Arachides décortiquées
Senegal ²⁾	287 842	253 298	269 436	26 506	110 455	105 779	25 677	27 575	89 559	80 624			Sénégal ²⁾
Niger	52 432	50 525	38 379	.	20 254	1 461	325	16 339	34 235	11 796			Niger
Obervolta	2 074	479	564	—	3	32	4	525	3	924			Haute Volta
Dahome	3 621	15 407	12 522	.	2 566	7 650	2 306	—	431	.			Dahomey
Kamerun	6 635	3 598	9 924	71	617	1 197	8 110	—	869	1 590			Cameroun
Tschad	1 093	976	304	—	165	139	—	—	—	170			Tchad
Zentralafrik. Rep.	2 066	1 773	1 268	671	377	375	209	307	802	25			Rép. Centrafricaine
Kongo (Brazza)	1 131	1 318	301	.	—	—	301	—	—	—			Congo (Brazza)
Togo	164	1 571	3 596	553	856	704	1 811	225	204	1 525			Togo
Kopra													Coprai
Togo	5 040	3 412	4 818	452	700	2 778	44	1 296	901	661			Togo
Comoren	2 496	3 291	3 494	988	935	235	1 487	837	499	.			Comores
Niederl. Neu-Guinea	5 008	5 848	5 605	1 837	1 521	1 346	1 352	1 386					Nlle Guinée Néerl.
Neukaledonien	2 355	1 049	1 085	405	500	295	159	131	191	44			Nouv. Calédonie
Fr. Polynisien	19 840	23 915	21 692	8 115	5 180	4 562	7 050	4 900	5 639	.			Polynésie

¹⁾ Wein, (1 000 T)

²⁾ Rohtabak.

³⁾ Bis 1961: Senegal-Mali-Mauretanien zusammen.

⁴⁾ Meter.

EXPORTATIONS DES
PRINCIPAUX PRODUITS D'OUTRE MER

Werte — 1 000 \$ — Valeurs

WAREN AUSFUHRLÄNDER	1959	1960	1961	1960	1961				1962		PRODUITS	
				IV	I	II	III	IV	I	II	PAYS EXPORTATEURS	
Ölkuchen												
Algerien	1 360	1 751	1 744	515	[432]	[432]	437	443				Tourteaux
Senegal *)	8 216	8 596	9 573	1 676	1 337	3 613	2 999	1 624	2 298	4 785		Algérie
Niger	294	274	327	.	99	44	119	65	178	16		Sénégal *)
Kamerun	210	227	167	46	12	29	97	29	—	32		Niger
Tschad	27	18	38	.	2	19	1	16	32	4		Cameroun
Kongo (Brazza)	114	121	198	.	61	12	49	76	37	28		Tchad
Madagaskar	298	155	269	49	59	47	98	65	77	52		Congo (Brazza)
												Rép. Malgache
Getränke												
Algerien *)	181 833	210 286	188 279	60 903	45 227	46 197	46 127	50 728				Boissons
Guadeloupe	2 285	1 876	1 944	782	440	267	482	755	512	412		Algérie *)
Martinique	2 967	4 108	3 703	2 220	792	587	610	1 714	897	567		Guadeloupe
Réunion	1 061	837	814	339	117	61	241	395	326	61		Martinique
Madagaskar	233	205	244	84	34	51	6	153	46	50		Réunion
												Rép. Malgache
Tabak												
Algerien	7 312	9 888	9 772	1 160	1 375	3 400	3 589	1 408				Tabacs
Madagaskar *)	3 555	2 890	2 928	309	53	390	2 019	466	40	42		Algérie
												Rép. Malgache *)
Leder und Häute, roh												
Algerien	9 530	8 246	7 986	2 122	2 099	2 007	2 044	1 836				Cuir et peaux bruts
Senegal *)	1 336	1 276	745	187	175	187	183	200	104	127		Algérie
Niger	457	587	378	.	96	125	76	81	172	94		Sénégal *)
Kamerun	386	429	491	84	61	170	134	126	85	142		Niger
Tschad	459	873	921	202	182	328	192	219	194	295		Cameroun
Zentralafrik. Rep.	74	110	128	58	20	44	42	22	37	9		Tchad
Madagaskar	1 874	1 752	1 741	516	459	579	516	187	272	363		Rép. Centrafricaine
Französ. Somaliküste	154	154	126	33	37	37	23	29	28			Rép. Malgache
Niederl. Neu-Guinea *)	347	471	520	186	100	114	156	150				Côte Fr. des Somalis
												Nlle Guinée Néerl. *)
Erdnüsse in Schalen												
Kongo (Brazza)	241	375	425	.	1	230	138	56	7	87		Arachides en coque
Madagaskar	2 470	1 891	2 133	801	397	266	792	678	532	398		Congo (Brazza)
												Rép. Malgache
Erdnußkerne												
Senegal *)	49 665	43 759	46 343	4 598	19 029	18 140	4 378	4 796	15 457	13 774		Arachides décortiquées
Niger	8 142	7 320	4 142	.	2 538	145	53	1 406	3 782	1 310		Sénégal *)
Obervolta	236	77	28	—	0	2	0	26	0	51		Niger
Dahomey	587	2 759	2 228	.	462	1 369	397	—	—	—		Haute Volta
Kamerun	839	547	1 567	12	118	284	1 166	89	162	300		Dahomey
Tschad	178	177	43	—	18	25	—	—	—	34		Cameroun
Zentralafrik. Rep.	340	309	232	104	70	69	37	56	146	5		Tchad
Kongo (Brazza)	200	242	58	.	—	—	57	1	—	—		Rép. Centrafricaine
Togo	28	280	660	97	158	93	369	41	36	245		Congo (Brazza)
												Togo
Kopra												
Togo	1 113	664	729	75	113	284	141	191	119	109		Coprah
Comoren	519	571	498	150	130	113	138	117	69			Togo
Niederl. Neu-Guinée	852	808	595	220	173	141	141	140				Comores
Neukaledonien	399	167	130	56	62	35	17	16	20	5		Nlle Guinée Néerl.
Fr. Polynesien	4 096	4 221	2 963	1 247	735	624	958	646	735	.		Nouv. Calédonie
												Polynésie

*) Vins. (1 000 T)

*) Tabacs bruts.

*) Avant 1961: Ensemble Sénégal-Mali-Mauritanie.

*) Mètres.

**AUSFUHR DER WICHTIGSTEN
UEBERSEEISCHEN WAREN**

Mengen — Tonne — Quantités

WAREN AUSFUHRLÄNDER	1959	1960	1961	1960					1961					1962		PRODUITS PAYS EXPORTATEURS
				IV		II	III	IV	I	II						
Palmdüsse und Palmkerne																Noix et amandes de palmistes
Senegal ¹⁾	2 975	4 181	4 914	463	202	310	3 094	1 308	342	972						Sénégal ²⁾
Elfenbeinküste	14 611	16 354	12 487	4 621	2 406	3 080	3 907	3 094	1 720	2 884						Côte d'Ivoire
Dahome	43 801	61 274	48 482	.	11 376	16 051	12 293	8 762	12 140							Dahomey
Kamerun	22 568	15 301	14 564	3 404	3 539	3 749	4 192	3 084	2 992	3 979						Cameroun
Zentralafrik. Rep.	818	1 185	969	350	235	73	490	171	313	157						Rép. Centrafricaine
Kongo (Brazza)	6 229	6 514	6 102	1 214	1 563	1 404	1 650	1 485	1 552	1 437						Kongo (Brazza)
Togo	8 409	14 181	11 140	2 019	1 701	2 880	3 005	3 554	3 053	3 394						Togo
Naturkautschuk. roh																Caoutchouc naturel brut
Kamerun	3 957	3 597	4 940	1 195	1 207	1 212	1 113	1 408	708	767						Cameroun
Zentralafrik. Rep.	691	485	531	165	211	110	140	70	280	151						Rép. Centrafricaine
Kongo (Brazza)	107	87	81	.	19	5	50	7	26	29						Kongo (Brazza)
Holz, roh oder behauen																Bois bruts ou équarris
Elfenbeinküste	427 118	635 251	766 994	182 082	201 912	231 605	153 466	180 011	207 907	210 841						Côte d'Ivoire
Kamerun	119 639	124 921	148 308	21 661	36 788	47 150	31 555	32 815	.	64 403						Cameroun
Gabun	647 846	738 313	755 282	175 998	182 246	202 028	207 768	163 240	175 935	165 123						Gabon
Kongo (Brazza)	197 032	254 612	254 835	.	60 587	75 404	53 136	65 708	56 063	49 422						Kongo (Brazza)
Holz, gesägt																Bois sciés
Elfenbeinküste	17 016	19 206	25 281	5 265	5 664	6 546	6 076	6 995	2 374	10 385						Côte d'Ivoire
Kamerun	14 335	10 684	7 756	2 523	1 420	2 620	1 298	2 418	.	4 225						Cameroun
Gabun	4 676	4 218	3 968	917	1 053	967	971	977	1 067	1 136						Gabon
Kongo (Brazza)	12 818	11 493	10 351	.	1 888	2 261	2 722	3 480	2 102	2 376						Kongo (Brazza)
Baumwolle																Coton
Obervolta	872	380	3	—	—	—	3	—								Haute Volta
Togo	1 917	3 178	2 433	19	120	1 512	748	53	196	1 229						Togo
Dahome	764	873	1 330	.	128	79	1 109	14	—	.						Dahomey
Kamerun	7 890	7 349	10 395	154	1 535	3 277	5 156	427	1 650	1 596						Cameroun
Zentralafrik. Rep.	16 145	10 914	10 682	3 149	1 269	2 112	4 787	2 514	1 191	2 418						Rép. Centrafricaine
Tschad	24 143	14 402	30 409	1 589	6 635	11 783	8 378	3 613	9 070	6 263						Tchad
Madagaskar	446	679	1 023	136	136	211	352	324	9	130						Rép. Malgache
Sisal																Sisal
Madagaskar	10 014	11 235	11 066	3 401	2 825	2 556	2 357	3 328	4 603	4 786						Rép. Malgache
Comoren	1 287	988	692	406	30	32	284	346	288							Comores
Kalziumphosphate																Phosphates de calcium
Algerien	498 100	470 120	379 155	130 820	99 600	87 426	109 064	83 065								Algérie
Senegal ³⁾	70 484	95 302	398 877	17 098	58 942	124 610	116 332	98 993	90 175	104 982						Sénégal ³⁾ ⁴⁾
Fr. Polynesien	310 583	363 116	368 784	93 898	86 333	109 665	99 040	73 746	94 041	.						Polynésie
Graphit																Graphite
Madagaskar	11 017	15 824	14 890	4 164	3 646	3 401	4 243	3 600	3 783	4 823						Rép. Malgache
Glimmer																Mica
Madagaskar	910	994	1 232	306	309	315	294	314	302	306						Rép. Malgache
Eisenerze (1 000 T)																Minerai de fer (1 000 T)
Algerien	2 023	3 557	2 781	889	686	692	712	691								Algérie
Neukaledonien	288	277	267	78	70	57	65	75	65	87						Nouv. Calédonie
Nickelerze																Minerai de nickel
Neukaledonien	780 637	970 675	1 028 855	278 724	194 248	207 787	290 861	335 959								Nouv. Calédonie

¹⁾ Nur Rohholz.

²⁾ Holz, behauen, gesägt, gehobelt, usw.

³⁾ Bis 1961: Senegal-Mali-Mauretanien zusammen.

⁴⁾ Einschl. Kalziumaluminiumphosphate.

EXPORTATIONS DES
PRINCIPAUX PRODUITS D'OUTRE MER

Werte — 1 000 \$ — Valeurs

WAREN AUSFUHLÄNDER	1959	1960	1961	1960	1961					1962		PRODUITS
				IV	I	II	III	IV	I	II	PAYS EXPORTATEURS	
Palminüsse und Palmkerne												Noix et amandes de palmistes
Senegal *)	416	539	556	57	25	36	348	147	47	111		Sénégal *)
Elfenbeinküste	1 992	2 358	1 413	612	281	364	449	319	171	294		Côte d'Ivoire
Dahome	5 978	8 819	5 503	.	1 354	1 866	1 353	930	1 304	.		Dahomey
Kamerun	3 618	2 171	1 621	494	410	421	457	333	304	458		Cameroun
Zentralafrik. Rep.	117	153	103	39	15	20	50	18	32	18		Rép. Centrafricaine
Kongo (Brazza)	955	908	672	150	182	154	174	162	152	160		Congo (Brazza)
Togo	1 288	1 973	1 248	247	203	336	338	371	318	385		Togo
Naturkautschuk, roh												Caoutchouc naturel brut
Kamerun	2 636	2 568	2 687	708	658	660	606	763	413	409		Cameroun
Zentralafrik. Rep.	455	372	290	108	119	55	76	40	144	89		Rép. Centrafricaine
Kongo (Brazza)	67	69	44	.	12	0	29	3	13	17		Congo (Brazza)
Holz, roh oder behauen												Bois bruts ou équarris
Elfenbeinküste	14 860	23 999	31 418	7 084	8 302	9 733	6 182	7 201	8 211	8 536		Côte d'Ivoire
Kamerun	3 544	3 686	5 475	620	1 420	1 736	1 389	930	—	2 224		Cameroun
Gabon	23 265	27 658	31 025	7 209	7 502	8 232	8 608	6 683	6 915	6 718		Gabon
Kongo (Brazza)	7 837	10 155	10 824	.	2 580	3 229	2 782	2 233	2 343	2 003		Congo (Brazza)
Holz, gesägt												Bois sciés
Elfenbeinküste	1 444	1 648	2 311	478	533	595	524	659	531	628		Côte d'Ivoire
Kamerun	928	1 663	587	1 070	118	194	77	198	—	369		Cameroun
Gabon	433	391	392	95	105	101	94	92	103	108		Gabon
Kongo (Brazza)	965	891	823	.	158	166	219	280	172	207		Congo (Brazza)
Baumwolle												Coton
Obervolta	274	83	8	—	—	—	8	—	—	—		Haute Volta
Togo	810	1 462	1 264	8	61	770	405	28	105	652		Togo
Dahome	252	421	739	.	69	41	621	8	—	.		Dahomey
Kamerun	4 360	4 241	5 862	85	901	1 847	2 883	231	936	891		Cameroun
Zentralafrik. Rep.	8 145	6 222	6 199	1 772	710	1 265	2 816	1 408	684	1 384		Rép. Centrafricaine
Tschad	13 522	8 258	17 132	909	3 836	6 340	4 845	2 111	5 166	3 520		Tchad
Madagaskar	259	409	541	83	70	110	195	166	4	80		Rép. Malgache
Sisal												Sisal
Madagaskar	1 859	2 464	2 188	689	585	521	462	620	860	938		Rép. Malgache
Comoren	243	207	126	81	8	4	53	61	49			Comores
Kalziumphosphate												Phosphates de calcium
Algerien	4 653	4 234	3 306	1 181	905	767	929	705				Algérie
Senegal *) *)	778	1 086	5 153	105	798	1 560	1 552	1 244	1 257	1 379		Sénégal *) *)
Fr. Polynesien	4 123	4 813	4 924	1 259	1 147	1 448	1 326	1 003	1 270			Polynésie
Graphit												Graphite
Madagaskar	1 033	1 420	1 438	362	332	327	415	364	381	492		Rép. Malgache
Glimmer												Mica
Madagaskar	1 171	1 161	1 640	363	415	407	415	403	339	358		Rép. Malgache
Eisenerze												Minéral de fer
Algerien	18 667	28 720	21 962	7 201	5 396	5 461	5 639	5 466				Algérie
Neukaledonien	698	668	644	193	166	149	144	185	158	213		Nouv. Calédonie
Nickelerze												Minéral de nickel
Neukaledonien	17 561	27 127	29 430	6 707	6 133	6 523	7 114	9 660				Nouv. Calédonie

*) Bois bruts seulement.

*) Bois équarris, sciés, rabotés, etc...

*) Avant 1961: Ensemble Sénégal-Mali-Mauritanie.

*) Y compris phosphates aluminocalciques.

AUSFUHR DER WICHTIGSTEN
UEBERSEEISCHEN WAREN

Mengen — Tonne — Quantités

WAREN AUSFUHRLÄNDER	1959	1960	1961	1960		1961				1962		PRODUITS PAYS EXPORTATEURS
				IV	I	II	III	IV	I	II		
Bläuerze												Mineral de plomb
Algerien	8 704	6 526	5 461	2 322	[1 790]	[1 790]	1 881	—	—	—	—	Algérie
Kongo (Brazza)	8 705	7 304	2 646	2 830	980	1 666	—	—	—	—	—	Congo (Brazza)
Zinkerze												Mineral de zinc
Algerien	78 800	65 800	76 124	13 800	17 800	16 870	22 321	19 133	—	—	—	Algérie
Zinnerze												Mineral d'étain
Kamerun	120	105	90	45	—	51	39	—	—	—	1	Cameroun
Kongo (Brazza)	54	20	56	—	—	20	36	—	—	—	—	Congo (Brazza)
Chromerze												Mineral de chrome
Neukaledonien	44 748	44 863	22 099	20 088	5 589	8 505	4 002	4 003	—	—	—	Nouv. Calédonie
Gummi arabicum												Gommes arabiques
Senegal *)	5 048	3 699	2 175	277	147	426	1 113	489	395	499	—	Sénégal *)
Tschad	434	599	330	206	162	129	34	5	169	341	—	Tchad
Erdöl, roh (1000 T)												Pétrole brut (1000 T)
Algerien 1)	714	6 497	11 183	2 141	2 863	2 700	2 398	3 222	—	—	—	Algérie 1)
Gabun	781	775	738	209	216	180	191	151	220	186	—	Gabon
Kongo (Brazza)	—	—	—	—	—	—	—	—	35	21	—	Congo (Brazza)
Niederl. Neu-Guinea	245	249	167	65	32	46	60	29	—	—	—	Nlle Guinée Néerl.
Olivenöl												Huile d'olive
Algerien	3 200	2 940	827	340	300	95	53	379	—	—	—	Algérie
Erdnußöl												Huile d'arachide
Senegal *)	114 060	114 086	125 778	14 447	22 736	35 321	46 555	21 166	25 496	24 057	—	Sénégal *)
Niger	5 241	4 673	4 832	—	1 242	2 040	1 152	398	1 081	285	—	Niger
Palmöl												Huile de palme
Elfenbeinküste	1 385	1 618	383	336	68	26	106	183	363	289	—	Côte d'Ivoire
Dahome	6 472	10 642	11 050	—	2 761	3 054	4 224	1 011	3 090	—	—	Dahomey
Kamerun	656	613	220	613	—	—	220	—	139	—	—	Cameroun
Kongo (Brazza)	2 708	3 533	3 357	433	1 193	988	659	517	1 106	945	—	Congo (Brazza)
Togo	101	631	834	250	264	330	82	158	102	64	—	Togo
Palmkernöl												Huile de palmistes
Kamerun	120	472	337	110	35	50	131	121	—	260	—	Cameroun
Kupfer												Cuivre
Algerien *)	4 090	4 884	6 238	1 444	[1 538]	[1 538]	1 378	1 784	—	—	—	Algérie *)
Senegal *)	196	622	641	206	152	209	127	153	74	126	—	Sénégal *)
Madagaskar	324	468	230	51	157	33	40	—	144	27	—	Rép. Malgache
Nickel												Nickel
Neukaledonien	18 192	43 649	46 526	11 465	10 411	11 017	12 324	12 774	—	—	—	Nouv. Calédonie
Aluminium												Aluminium
Kamerun	39 205	42 072	46 144	15 430	9 422	11 183	15 178	10 361	8 520	10 876	—	Cameroun
Diamanten (Gr)												Diamants (Gr)
Elfenbeinküste	46 186	39 561	106 278	14 913	3 896	22 279	53 167	26 936	17 942	27 993	—	Côte d'Ivoire
Zentralafrik. Rep.	17 952	16 400	19 672	2 200	2 200	8 158	7 175	2 139	11 668	11 251	—	Rép. Centrafricaine
Kongo (Brazza)	—	—	17 900	—	—	—	5 525	12 377	96 718	85 332	—	Congo (Brazza)

1) Nur Ausfuhr nach Frankreich (ca. 98 vH der Gesamtausfuhr in 1959).

*) Generalhandel.

*) Einschl. Halb- und Fertigwaren.

*) Bis 1961: Senegal-Mali-Mauretanien zusammen.

EXPORTATIONS DES
 PRINCIPAUX PRODUITS D'OUTRE MER

Werte — 1 000 \$ — Valeurs

WAREN AUSFUHRLÄNDER	1959	1960	1961	1960	1961					1962		PRODUITS
				IV	I	II	III	IV	I	II	PAYS EXPORTATEURS	
Bleierz Algerien Kongo (Brazza)	783 552	748 409	582 147	273 159	[189] 53	[189] 93	204 —	— —	— —	— —	— —	Minerai de plomb Algérie Congo (Brazza)
Zinkerze Algerien	3 342	4 545	4 285	909	[1 002]	[1 002]	1 299	982				Minerai de zinc Algérie
Zinnerze Kamerun Kongo (Brazza)	160 54	150 29	137 93	64 .	— —	73 32	65 61	— —	— —	— —	122 —	Minerai d'étain Cameroun Congo (Brazza)
Chromerze Neukaledonien	1 225	1 292	680	568	212	245	111	111				Minerai de chrome Nouv. Calédonie
Gummi arabicum Senegal *) Tschad	1 545 95	1 219 179	642 84	95 64	43 47	126 30	348 8	125 —	93 39	93 120		Gommes arabiques Sénégal *) Tchad
Erdöl, roh Algerien *) Gabun Kongo (Brazza) Niederl. Neu-Guinea	16 950 11 463 3 611	140 494 9 990 3 281	233 950 8 950 1 944	45 357 2 602 849	60 591 2 657 380	56 302 2 252 528	50 247 2 131 689	66 810 1 910 347	2 971 504	2 177 283		Pétrole brut Algérie *) Gabon Congo (Brazza) Nlle Guinée Néerl.
Olivenöl Algerien	1 394	1 388	438	168	176	40	-28	194				Huile d'olive Algérie
Erdnußöl Senegal *) Niger	42 951 1 656	42 969 1 475	46 960 1 477	5 441 .	8 508 382	13 210 605	17 243 360	7 999 130	9 543 290	8 977 50		Huile d'arachide Sénégal *) Niger
Palmöl Elfenbeinküste Dahome Kamerun Kongo (Brazza) Togo	360 1 193 158 608 16	421 2 252 130 796 113	89 2 117 50 658 178	84 . 130 95 57	17 496 — 251 53	8 634 49 207 73	20 791 — 101 16	44 196 1 99 36	88 555 28 238 26	69 . — 204 15		Huile de palme Côte d'Ivoire Dahomey Cameroun Congo (Brazza) Togo
Palmkernöl Kamerun	43	149	83	26	10	14	29	30	—	57		Huile de palmistes Cameroun
Kupfer Algerien *) Senegal *) Madagaskar	2 308 53 141	2 817 288 220	3 457 291 110	833 98 18	643 57 75	887 105 15	682 61 20	1 245 68 —	33 65	60 9		Cuivre Algérie *) Sénégal *) Rép. Malgache
Nickel Neukaledonien	7 890	20 621	23 295	5 604	5 067	5 552	5 925	6 751				Nickel Nouv. Calédonie
Aluminium Kamerun	9 804	17 833	19 435	6 482	3 969	4 711	6 390	4 365	3 585	4 582		Aluminium Cameroun
Diamanten Elfenbeinküste Zentralafrik. Rep. Kongo (Brazza)	1 515 1 315	1 385 1 682	3 249 1 490 320	527 410	61 391	871 487	1 568 477	749 135	509 859	795 831 2 753		Diamants Côte d'Ivoire Rép. Centrafricaine Congo (Brazza)

*) Uniquement exportations vers la France (soit environ 98% du total en 1959).

*) Avant 1961: Ensemble Sénégal-Mali-Mauritanie.

*) Commerce général.

*) Y compris demi-produits et produits finis.

Ursprungs- zweig Verwendungsart	Hauptverbraucher						Utilisateur principal					Branche d'origine Type d'utilisation	
	Wirtschaftszweig		Wirt- schafts- zweige Insgesamt (1+2) (3)	Haus- hafte (4)	Gesamt- verbrauch (1+2+4) (5)	vH (6)	Branches d'activité économique		Total branches d'activité (1+2) (3)	Ménages (4)	Total toutes utilisations (1+2+4) (5)		%
	Land- und Forst- wirt- schaft, Jagd und Fischerei (1)	Industrie und andere Wirt- schafts- zweige (2)					Agriculture sylviculture chasse et pêche (1)	Industrie et autres branches (2)					
URSPRUNG:													
INTRA-EWG													
Land- und Forstwirtschaft, Jagd und Fischerei	75,0	295,6	370,6	641,5	1 012,1	10,2	0,6	466,3	466,9	400,7	867,6	52,2	Agriculture, sylviculture, chasse et pêche
- Ernährungs- und Futtermittel	17,0	143,5	160,5	613,1	773,6	7,8	0,2	275,9	276,1	400,7	676,8	40,7	- Alimentation humaine et animale
- Nicht genießbare Erzeugnisse	58,0	152,1	210,1	28,4	238,5	2,4	0,4	190,4	190,8	0	190,8	11,5	- Matières non comestibles
Industrie und andere Wirtschaftszweige	245,2	7 067,5	7 312,7	5 977,5	8 910,2	89,8	20,5	684,0	704,5	90,4	794,9	47,8	Industrie et autres branches
Brennstoffe		706,1	706,1	87,8	793,9	8,0		165,7	165,7	0,1	165,8	10,0	Energie
- Rohstoffe		346,6	346,6	34,6	381,2	3,8		165,1	165,1	—	165,1	9,9	- produits primaires
- Verarbeitete Erzeugnisse		359,5	359,5	53,2	412,7	4,2		0,6	0,6	0,1	0,7	0,1	- produits transformés
Grundstoffe	10,0	743,0	753,0	941,7	2 665,8	26,9	5,1	114,3	119,4		119,4	7,2	Matières premières
- natürliche	10,0	298,4	308,4	371,8	506,4	5,1	5,1	108,8	113,9		113,9	6,9	- naturelles
- künstliche und synthetische		159,8	159,8	569,9	2 159,4	21,8		0	0		0	0	- artificielles et synthétiques
- als Rohstoffe verwendete Abfälle		284,8	284,8		284,8	2,9		5,5	5,5		5,5	0,3	- déchets utilisés comme matières premières
Halbwaren		2 539,0	2 539,0		2 539,0	25,6		308,8	308,8		308,8	18,6	Demi-produits
Fahrzeuge und Ausrüstungs- gegenstände	93,3	1 497,2	1 590,5	568,0	2 158,5	21,8	0,1	5,2	5,3	1,6	6,9	0,4	Biens d'équipement
- Maschinen und Werkzeuge	52,2	938,7	990,9	107,4	1 098,3	11,1	0,1	0,7	0,8	0	0,8	0,0	- machines et outils
- andere Ausrüstungsgegenstände	1,0	344,8	345,8	228,6	574,4	5,8	—	1,3	1,3	1,3	2,6	0,2	- autre équipement fixe
- Fahrzeuge	40,1	213,7	253,8	232,0	485,8	4,9	0	3,2	3,2	0,3	3,5	0,2	- matériel de transport et traction
Andere Industrieerzeugnisse	141,9	1 582,2	1 724,1	941,7	2 665,8	26,9	15,3	90,0	105,3		88,7	19,0	Autres produits industriels
- Ernährungs- und Futtermittel	51,4	83,2	134,6	371,8	506,4	5,1	14,7	81,5	96,2		87,0	18,3	- alimentation humaine et animale
- Nicht genießbare Fertigerzeugn.	90,5	1 499,0	1 589,5	569,9	2 159,4	21,8	0,6	8,5	9,1		1,7	10,8	- produits finis non comestibles
Ursprungszweige insgesamt vH	320,2	7 363,1	7 683,3	2 239,0	9 922,3	100	21,1	1 150,3	1 171,4	491,1	1 662,5	100	Total des branches d'origine %
	3,2	74,2	77,4	22,6	100		1,3	69,2	70,5	29,5	100		
DRITTLÄNDER													
Land- und Forstwirtschaft, Jagd und Fischerei	350,5	3 850,1	4 200,6	844,9	5 045,5	29,1	11,7	232,6	244,3	131,3	375,6	8,7	Agriculture, sylviculture, chasse et pêche
- Ernährungs- und Futtermittel	324,0	1 470,3	1 794,3	837,2	2 631,5	15,2	2,5	153,1	155,6	129,0	284,6	6,6	- Alimentation humaine et animale
- Nicht genießbare Erzeugnisse	26,5	2 379,8	2 406,3	7,7	2 414,0	13,9	9,2	79,5	88,7	2,3	91,0	2,1	- Matières non comestibles
Industrie und andere Wirtschaftszweige	381,2	10 641,4	11 022,6	1 245,8	12 268,4	70,9	72,0	3 356,0	3 428,0	509,7	3 937,7	91,3	Industrie et autres branches
Brennstoffe		2 351,8	2 351,8	59,8	2 411,6	13,9		66,5	66,5	4,1	70,6	1,6	Energie
- Rohstoffe		2 125,4	2 125,4	3,3	2 128,7	12,3		25,2	25,2	1,8	27,0	0,6	- produits primaires
- Verarbeitete Erzeugnisse		226,4	226,4	56,5	282,9	1,6		41,3	41,3	2,3	43,6	1,0	- produits transformés
Grundstoffe	93,0	1 879,7	1 972,7	952,9	2 708,9	15,6	0,1	530,3	530,4		530,4	12,3	Matières premières
- natürliche	93,0	1 316,0	1 409,0	629,1	1 048,0	6,0	0,1	398,7	398,8		398,8	9,2	- naturelles
- künstliche und synthetische		271,9	271,9	323,8	1 660,9	9,6		65,1	65,1		65,1	1,5	- artificielles et synthétiques
- als Rohstoffe verwendete Abfälle		291,8	291,8		291,8	1,7		66,5	66,5		66,5	1,6	- déchets utilisés comme matières premières
Halbwaren		3 210,4	3 210,4		3 210,4	18,6		1 164,1	1 164,1		1 164,1	27,0	Demi-produits
Fahrzeuge und Ausrüstungs- gegenstände	70,9	1 660,8	1 731,7	233,1	1 964,8	11,3	53,1	811,9	865,0	147,5	1 012,5	23,5	Biens d'équipement
- Maschinen und Werkzeuge	29,3	996,4	1 025,7	61,2	1 086,9	6,3	21,4	571,8	593,2	47,7	640,9	14,9	- machines et outils
- andere Ausrüstungsgegenstände	0,6	241,1	241,7	127,7	369,4	2,1	0,1	143,9	144,0	71,4	215,4	5,0	- autre équipement fixe
- Fahrzeuge	41,0	423,3	464,3	44,2	508,5	2,9	31,6	96,2	127,8	28,4	156,2	3,6	- matériel de transport et traction
Andere Industrieerzeugnisse	217,3	1 538,7	1 756,0	952,9	2 708,9	15,6	18,8	783,2	802,0	358,1	1 160,1	26,9	Autres produits industriels
- Ernährungs- und Futtermittel	193,4	225,5	418,9	629,1	1 048,0	6,0	12,2	38,3	50,5		186,2	23,7	- alimentation humaine et animale
- Nicht genießbare Fertigerzeugn.	23,9	1 313,2	1 337,1	323,8	1 660,9	9,6	6,6	74,9	75,5		171,9	9,2	- produits finis non comestibles
Ursprungszweige insgesamt vH	731,7	14 491,5	15 223,2	2 090,7	17 313,9	100	83,7	3 588,6	3 672,3	641,0	4 313,3	100	Total des branches d'origine %
	4,2	83,7	87,9	12,1	100		1,9	83,2	85,1	14,9	100		
NORDAMERIKA													
Land- und Forstwirtschaft, Jagd und Fischerei	124,7	894,7	1 019,4	50,6	1 070,0	26,1	214,1	2 722,8	2 936,9	663,0	3 599,9	40,5	Agriculture, sylviculture, chasse et pêche
- Ernährungs- und Futtermittel	117,8	419,5	537,3	50,6	587,9	14,3	203,6	897,8	1 101,4	657,6	1 759,0	19,8	- Alimentation humaine et animale
- Nicht genießbare Erzeugnisse	6,9	475,2	482,1	0,0	482,1	11,8	10,5	1 825,0	1 835,5	5,4	1 840,9	20,7	- Matières non comestibles
Industrie und andere Wirtschaftszweige	63,4	2 785,4	2 848,8	183,6	3 032,4	73,9	245,6	4 500,0	4 745,6	552,7	5 298,3	59,5	Industrie et autres branches
Brennstoffe		197,9	197,9	16,7	214,6	5,2		2 087,5	2 087,5	38,9	2 126,4	23,9	Energie
- Rohstoffe		193,8	193,8	0,4	194,2	4,7		1 906,4	1 906,4	1,1	1 907,5	21,4	- produits primaires
- Verarbeitete Erzeugnisse		4,1	4,1	16,3	20,4	0,5		181,1	181,1	37,8	218,9	2,5	- produits transformés
Grundstoffe	15,3	492,0	507,3	15,3	507,2	12,4	77,6	857,5	935,1		935,1	10,5	Matières premières
- natürliche	15,3	144,1	159,3	69,7	159,3	3,9	77,6	773,3	850,9		850,9	9,6	- naturelles
- künstliche und synthetische		192,7	192,7		192,7	4,7		14,1	14,1		14,1	0,1	- artificielles et synthétiques
- als Rohstoffe verwendete Abfälle		155,2	155,2		155,2	3,8		70,1	70,1		70,1	0,8	- déchets utilisés comme matières premières
Halbwaren		878,0	878,0		878,0	21,4		1 168,3	1 168,3		1 168,3	13,1	Demi-produits
Fahrzeuge und Ausrüstungs- gegenstände	14,9	795,7	810,6	32,4	843,0	20,5	2,8	53,2	56,0	53,3	109,3	1,2	Biens d'équipement
- Maschinen und Werkzeuge	7,4	390,9	398,3	11,4	409,7	10,0	0,5	33,7	34,2	2,1	36,3	0,4	- machines et outils
- andere Ausrüstungsgegenstände	0,0	84,8	84,8	9,6	94,4	2,3	0,5	12,4	12,9	46,7	59,6	0,7	- autre équipement fixe
- Fahrzeuge	7,5	320,0	327,5	11,4	338,9	8,2	1,8	7,1	8,9	4,5	13,4	0,1	- matériel de transport et traction
Andere Industrieerzeugnisse	33,2	421,8	455,0	134,5	589,5	14,4	165,2	333,5	498,7		460,5	9,9	Autres produits industriels
- Ernährungs- und Futtermittel	29,5	68,7	98,2	69,7	167,9	4,1	151,7	118,4	270,1		373,3	6,4	- alimentation humaine et animale
- Nicht genießbare Fertigerzeugn.	3,7	353,1	356,8	64,8	421,6	10,3	13,5	215,1	228,6		87,2	3,2	- produits finis non comestibles
Ursprungszweige insgesamt vH	188,1	3 680,1	3 868,2	234,2	4 102,4	100	459,7	7 222,8	7 682,5	1 215,7	8 898,2	100	Total des branches d'origine %
	4,6	89,7	94,3	5,7	100		5,1	81,2	86,3	13,7	100		
ANDERE DRITTLÄNDER - AUTRES PAYS TIERS													
Land- und Forstwirtschaft, Jagd und Fischerei	124,7	894,7	1 019,4	50,6	1 070,0	26,1	214,1	2 722,8	2 936,9	663,0	3 599,9	40,5	Agriculture, sylviculture, chasse et pêche
- Ernährungs- und Futtermittel	117,8	419,5	537,3	50,6	587,9	14,3	203,6	897,8	1 101,4	657,6	1 759,0	19,8	- Alimentation humaine et animale
- Nicht genießbare Erzeugnisse	6,9	475,2	482,1	0,0	482,1	11,8	10,5	1 825,0	1 835,5	5,4	1 840,9	20,7	- Matières non comestibles
Industrie und andere Wirtschaftszweige	63,4	2 785,4	2 848,8	183,6	3 032,4	73,9	245,6	4 500,0	4 745,6	552,7	5 298,3	59,5	Industrie et autres branches
Brennstoffe		197,9	197,9	16,7	214,6	5,2		2 087,5	2 087,5	38,9	2 126,4	23,9	Energie
- Rohstoffe		193,8	193,8	0,4	194,2	4,7		1 906,4	1 906,4	1,1	1 907,5	21,4	- produits primaires
- Verarbeitete Erzeugnisse		4,1	4,1	16,3	20,4	0,5		181,1	181,1	37,8	218,9	2,5	- produits transformés
Grundstoffe	15,3	492,0	507,3	15,3	507,2	12,4	77,6	857,5	935,1		935,1	10,5	Matières premières
- natürliche	15,3	144,1	159,3	69,7	159,3	3,9	77,6	773,3	850,9		850,9	9,6	- naturelles
- künstliche und synthetische		192,7	192,7		192,7	4,7		14,1	14,1		14,1	0,1	- artificielles et synthétiques
- als Rohstoffe verwendete Abfälle		155,2	155,2		155,2	3,8		70,1	70,1		70,1	0,8	- déchets utilisés comme matières premières
Halbwaren		878,0	878,0		878,0	21,4		1 168,3	1 168,3		1 168,3	13,1	Demi-produits
Fahrzeuge und Ausrüstungs- gegenstände	14,9	795,7	810,6	32,4	843,0	20,5	2,8	53,2	56,0	53,3	109,3	1,2	Biens d'équipement
- Maschinen und Werkzeuge	7,4	390,9	398,3	11,4	409,7	10,0	0,5	33,7	34,2	2,1	36,3	0,4	- machines et outils

Ursprungs- zweig Verwendungsart	Hauptverbraucher					Utilisateur principal					Branche d'origine Type d'utilisation				
	Wirtschaftszweig		Wirt- schafts- zweig Insgesamt (1+2) (3)	Haus- halte (4)	Gesamt- verbrauch (1+2+4) (5)	vH (6)	Branches d'activité économique		Total branches d'activité (1+2) (3)	Ménages (4)		Total toutes utilisations (1+2+4) (5)	%		
	Land- und Forstwirt- schaft, Jagd und Fischerei (1)	Industrie und andere Wirt- schafts- zweige (2)					Agriculture sylviculture chasse et pêche (1)	Industrie et autres branches (2)							
URSPRUNG:															
INTRA-EWG															
INTRA-CEE															
ASSOZ. ÜBERSEEGB.															
AOM															
Land- und Forstwirtschaft, Jagd und Fischerei	95,5	350,7	446,2	709,0	1 155,2	10,1	0,8	465,4	466,2	383,9	850,1	48,4	Agriculture, sylviculture, chasse et pêche		
- Ernährungs- und Futtermittel	33,5	169,9	203,4	676,2	879,6	7,7	0,3	272,3	272,6	383,9	656,5	37,4	- Alimentation humaine et animale		
- Nicht genießbare Erzeugnisse	62,0	180,8	242,8	32,8	275,6	2,4	0,5	193,1	193,6	0	193,6	11,0	- Matières non comestibles		
Industrie und andere Wirtschaftszweige	291,6	8 077,5	8 369,1	1 916,3	10 285,4	89,9	22,1	796,6	818,7	89,3	908,0	51,6	Industrie et autres branches		
Brennstoffe	690,1	690,1	84,5	774,6	6,8		293,7	293,7	1,6	293,7	16,8	293,7	16,8	Énergie	
- Rohstoffe	330,8	330,8	36,3	367,1	3,2		290,0	290,0	1,6	290,0	16,5	290,0	16,5	- produits primaires	
- Verarbeitete Erzeugnisse	359,3	359,3	48,2	407,5	3,6		3,7	3,7	1,6	3,7	0,3	3,7	0,3	- produits transformés	
Grundstoffe	9,1	777,0	786,1	786,1	6,9		6,8	98,3	105,1	105,1	6,0	105,1	6,0	Matières premières	
- natürliche	9,1	302,1	311,2	311,2	2,7		6,8	91,5	98,3	98,3	5,6	98,3	5,6	- naturelles	
- künstliche und synthetische		193,6	193,6	193,6	1,7			0	0	0	0	0	0	- artificielles et synthétiques	
- als Rohstoffe verwendete Abfälle		281,3	281,3	281,3	2,5		6,8	6,8	6,8	6,8	0,4	6,8	0,4	- déchets utilisés comme matières premières	
Halbwaren	2 761,4	2 761,4		2 761,4	24,1		310,3	310,3		310,3	17,6	310,3	17,6	Demi-produits	
Fahrzeuge und Ausrüstungs- gegenstände	127,5	2 006,7	2 134,2	721,9	2 856,1	25,0	0,2	9,1	9,3	1,9	11,2	0,6	11,2	0,6	Biens d'équipement
- Maschinen und Werkzeuge	68,5	1 260,4	1 329,4	116,5	1 445,9	12,7	0,2	0,7	0,9	0,1	1,0	0,1	1,0	0,1	- machines et outils
- andere Ausrüstungsgegenstände	1,2	463,6	464,8	291,6	756,4	6,6		1,5	1,5	1,4	2,9	0,2	2,9	0,2	- autre équipement fixe
- Fahrzeuge	57,8	282,2	340,0	313,8	653,8	5,7		6,9	6,9	0,4	7,3	0,4	7,3	0,4	- matériel de transport et traction
Andere Industrieerzeugnisse	155,0	1 842,3	1 997,3	1 109,9	3 107,2	27,1	15,1	85,2	100,3	85,8	186,1	10,6	186,1	10,6	Autres produits industriels
- Ernährungs- und Futtermittel	60,6	74,6	135,2	390,3	525,5	4,6	14,6	76,0	90,6	82,5	173,1	9,8	173,1	9,8	- alimentation humaine et animale
- Nicht genießbare Fertigerzeugn.	94,4	1 767,7	1 862,1	719,6	2 581,7	22,5	0,5	9,2	9,7	3,3	13,0	0,7	13,0	0,7	- produits finis non comestibles
Ursprungszweige insgesamt vH	387,1	8 428,2	8 815,3	2 625,3	11 440,6	100	22,9	1 262,0	1 284,9	473,2	1 758,1	100	Total des branches d'origine %		
	3,4	73,7	77,1	22,9	100		1,3	71,8	73,1	26,9	100				
DRITTLÄNDER															
PAYS TIERS															
EFTA															
AELE															
Land- und Forstwirtschaft, Jagd und Fischerei	317,0	3 913,7	4 230,7	915,7	5 146,4	28,3	15,9	234,8	250,7	142,1	392,8	8,2	Agriculture, sylviculture, chasse et pêche		
- Ernährungs- und Futtermittel	290,7	1 626,8	1 917,5	905,8	2 823,3	15,5	6,0	158,5	164,5	138,9	303,4	6,4	- Alimentation humaine et animale		
- Nicht genießbare Erzeugnisse	26,3	2 286,9	2 313,2	9,9	2 323,1	12,8	9,9	76,3	86,2	3,2	89,4	1,9	- Matières non comestibles		
Industrie und andere Wirtschaftszweige	408,9	11 347,2	11 756,1	1 306,3	13 062,4	71,7	90,4	3 728,8	3 819,2	557,8	4 377,0	91,8	Industrie et autres branches		
Brennstoffe	2 474,8	2 474,8	54,6	2 529,4	13,9		64,0	64,0	3,7	67,7	1,4	67,7	1,4	Énergie	
- Rohstoffe	2 244,7	2 244,7	3,7	2 248,4	12,3		33,7	33,7	1,3	35,0	0,7	35,0	0,7	- produits primaires	
- Verarbeitete Erzeugnisse	230,1	230,1	50,9	281,0	1,6		30,3	30,3	2,4	32,7	0,7	32,7	0,7	- produits transformés	
Grundstoffe	91,3	1 912,6	2 003,9	2 003,9	11,0		0,1	567,3	567,4	567,4	11,9	567,4	11,9	Matières premières	
- natürliche	91,3	1 357,3	1 448,6	1 448,6	8,0		0,1	421,3	421,4	421,4	8,8	421,4	8,8	- naturelles	
- künstliche und synthetische		241,3	241,3	241,3	1,3			67,6	67,6	67,6	1,4	67,6	1,4	- artificielles et synthétiques	
- als Rohstoffe verwendete Abfälle		314,0	314,0	314,0	1,7			78,4	78,4	78,4	1,6	78,4	1,6	- déchets utilisés comme matières premières	
Halbwaren	3 282,0	3 282,0		3 282,0	18,0		1 203,8	1 203,8		1 203,8	25,2	1 203,8	25,2	Demi-produits	
Fahrzeuge und Ausrüstungs- gegenstände	100,2	1 991,3	2 091,5	276,7	2 368,2	13,0	72,5	1 009,2	1 081,7	174,0	1 255,7	26,3	1 255,7	26,3	Biens d'équipement
- Maschinen und Werkzeuge	37,0	1 355,1	1 392,1	59,8	1 451,9	8,0	25,5	714,4	739,9	41,4	781,3	16,4	781,3	16,4	- machines et outils
- andere Ausrüstungsgegenstände	0,1	294,9	295,0	154,3	449,3	2,5	0	176,7	176,7	87,7	264,4	5,5	264,4	5,5	- autre équipement fixe
- Fahrzeuge	63,1	341,3	404,4	62,6	467,0	2,6	47,0	118,1	165,1	44,9	210,0	4,4	210,0	4,4	- matériel de transport et traction
Andere Industrieerzeugnisse	217,4	1 686,5	1 903,9	975,0	2 878,9	15,8	17,8	884,5	902,3	380,1	1 282,4	26,9	1 282,4	26,9	Autres produits industriels
- Ernährungs- und Futtermittel	197,6	162,9	360,5	584,5	945,0	5,2	12,6	31,2	43,8	179,7	223,5	4,7	223,5	4,7	- alimentation humaine et animale
- Nicht genießbare Fertigerzeugn.	19,8	1 523,6	1 534,4	390,5	1 933,9	10,6	5,2	853,3	858,5	200,4	1 058,9	22,2	1 058,9	22,2	- produits finis non comestibles
Ursprungszweige insgesamt vH	725,9	15 260,9	15 986,8	2 222,0	18 208,8	100	106,3	3 963,6	4 069,9	699,9	4 769,8	100	Total des branches d'origine %		
	4,0	83,8	87,8	12,2	100		2,2	83,1	85,3	14,7	100				
NORDAMERIKA															
AMERIQUE DU NORD															
ANDERE DRITTLÄNDER - AUTRES PAYS TIERS															
Land- und Forstwirtschaft, Jagd und Fischerei	135,0	1 023,7	1 158,7	68,4	1 227,1	28,1	166,2	2 655,3	2 821,5	705,2	3 526,7	38,9	Agriculture, sylviculture, chasse et pêche		
Ernährungs- und Futtermittel	129,7	575,0	704,7	68,4	773,1	17,7	155,1	893,4	1 048,5	698,5	1 747,0	19,3	- Alimentation humaine et animale		
Nicht genießbare Erzeugnisse	5,3	448,7	454,0	0	454,0	10,4	11,1	1 761,9	1 773,0	6,7	1 779,7	19,6	- Matières non comestibles		
Industrie und andere Wirtschaftszweige	67,2	2 875,8	2 943,0	201,2	3 144,2	71,9	251,5	4 742,7	4 994,2	547,3	5 541,5	61,1	Industrie et autres branches		
Brennstoffe	176,2	176,2	7,7	183,9	4,2		2 234,6	2 234,6	43,2	2 277,8	25,1	2 277,8	25,1	Énergie	
- Rohstoffe	174,3	174,3	0	174,3	4,0		2 036,7	2 036,7	2,3	2 039,0	22,5	2 039,0	22,5	- produits primaires	
- Verarbeitete Erzeugnisse	1,9	1,9	7,7	9,6	0,2		197,9	197,9	40,9	238,8	2,6	238,8	2,6	- produits transformés	
Grundstoffe	16,0	496,2	512,2	512,2	11,7		75,3	849,1	924,4	924,4	10,2	924,4	10,2	Matières premières	
- natürliche	16,0	167,3	183,3	183,3	4,2		75,3	768,8	844,1	844,1	9,3	844,1	9,3	- naturelles	
- künstliche und synthetische		164,4	164,4	164,4	3,7			9,2	9,2	9,2	0,1	9,2	0,1	- artificielles et synthétiques	
- als Rohstoffe verwendete Abfälle		164,5	164,5	164,5	3,8			71,1	71,1	71,1	0,8	71,1	0,8	- déchets utilisés comme matières premières	
Halbwaren	843,2	843,2		843,2	19,3		1 235,1	1 235,1		1 235,1	13,6	1 235,1	13,6	Demi-produits	
Fahrzeuge und Ausrüstungs- gegenstände	24,8	902,7	927,5	37,3	964,8	22,1	2,9	79,4	82,3	65,5	147,8	1,6	147,8	1,6	Biens d'équipement
- Maschinen und Werkzeuge	10,9	587,9	598,8	14,3	613,1	14,0	0,7	52,8	53,5	4,1	57,6	0,6	57,6	0,6	- machines et outils
- andere Ausrüstungsgegenstände	0	100,9	100,9	10,8	111,7	2,6	0	17,3	17,3	55,9	73,2	0,8	73,2	0,8	- autre équipement fixe
- Fahrzeuge	13,9	213,9	227,8	12,2	240,0	5,5	2,2	9,3	11,5	5,5	17,0	0,2	17,0	0,2	- matériel de transport et traction
Andere Industrieerzeugnisse	26,4	457,5	483,9	156,2	640,1	14,6	173,3	344,5	517,8	438,6	956,4	10,5	956,4	10,5	Autres produits industriels
- Ernährungs- und Futtermittel	23,6	49,4	73,0	77,1	150,1	3,4	161,5	82,3	243,8	327,7	571,5	6,3	571,5	6,3	- alimentation humaine et animale
- Nicht genießbare Fertigerzeugn.	2,8	408,1	410,9	79,1	490,0	11,2	11,8	262,2	274,0	110,9	384,9	4,2	384,9	4,2	- produits finis non comestibles
Ursprungszweige insgesamt vH	202,2	3 899,5	4 101,7	269,6	4 371,3	100	417,7	7 398,0	7 815,7	1 252,5	9 068,2	100	Total des branches d'origine %		
	4,6	89,2	93,8	6,2	100		4,6	81,6	86,2	13,8	100				

Ursprungszweig Verwendungsart	Hauptverbraucher					Utilisateur principal					Branche d'origine Type d'utilisation				
	Wirtschaftszweig		Wirtschaftszweige insgesamt (1+2)	Haushalte (4)	Gesamtverbrauch (1+2+4) (5)	vH (6)	Branches d'activité économique		Total branches d'activité (1+2) (3)	Ménages (4)		Total toutes utilisations (1+2+4) (5)	%		
	Land- und Forstwirtschaft, Jagd und Fischerei (1)	Industrie und andere Wirtschaftszweige (2)					Agriculture sylviculture chasse et pêche (1)	Industrie et autres branches (2)							
	BESTIMMUNG:					DESTINATION:									
	INTRA-EWG					INTRA-CEE					ASSOZ. ÜBERSEEGER.		AOM		
Land- und Forstwirtschaft, Jagd und Fischerei	73,5	283,5	357,0	616,8	973,8	9,8	2,7	52,2	54,9	49,8	104,7	5,8	Agriculture, sylviculture, chasse et pêche		
- Ernährungs- und Futtermittel	17,2	137,5	154,7	589,1	743,8	7,5	0,8	47,0	47,8	49,0	96,8	5,4	- Alimentation humaine et animale		
- Nicht genießbare Erzeugnisse	56,3	146,0	202,3	27,7	230,0	2,3	1,9	5,2	7,1	0,8	7,9	0,4	- Matières non comestibles		
Industrie und andere Wirtschaftszweige	204,3	6 923,2	7 127,5	1 825,8	8 953,3	90,2	47,8	992,7	1 040,5	664,6	1 705,1	94,2	Industrie et autres branches		
Brennstoffe		727,5	727,5	103,6	831,1	8,4		47,1	47,1	35,6	82,7	4,6	Energie		
- Rohstoffe		335,3	335,3	30,9	366,2	3,7		3,5	3,5	0	3,5	0,2	- produits primaires		
- Verarbeitete Erzeugnisse		392,2	392,2	72,7	464,9	4,7		43,6	43,6	35,6	79,2	4,4	- produits transformés		
Grundstoffe	6,2	708,3	714,5	714,5	714,5	7,2	0,1	17,8	17,9		17,9	1,0	Matières premières		
- natürliche	6,2	291,3	297,5	405,8	537,0	5,4	0,1	4,4	4,5		4,5	0,3	- naturelles		
- künstliche und synthetische		152,8	152,8	152,8	152,8	1,5		9,5	9,5		9,5	0,5	- artificielles et synthétiques		
- als Rohstoffe verwendete Abfälle		264,2	264,2	264,2	264,2	2,7		3,9	3,9		3,9	0,2	- déchets utilisés comme matières premières		
Halbwaren		2 538,6	2 538,6	2 538,6	2 538,6	25,6		135,8	135,8		135,8	7,5	Demi-produits		
Fahrzeuge und Ausrüstungsgegenstände		85,1	1 576,1	1 661,2	736,6	239,8	20,2	397,4	417,6	183,5	601,1	33,2	Biens d'équipement		
- Maschinen und Werkzeuge	53,4	989,3	1 042,7	106,6	1 149,3	11,5	8,1	145,9	154,0	23,0	177,0	9,8	- machines et outils		
- andere Ausrüstungsgegenstände	1,0	321,3	322,3	222,4	544,7	5,5	0,4	128,2	128,6	69,8	198,4	11,0	- autre équipement fixe		
- Fahrzeuge	30,7	265,5	296,2	407,6	703,8	7,1	11,7	126,3	135,0	90,7	275,7	12,4	- matériel de transport et traction		
Andere Industrieerzeugnisse	113,0	1 372,7	1 485,7	985,6	2 471,3	24,9	27,5	394,6	422,1	445,5	867,6	47,9	Autres produits industriels		
- Ernährungs- und Futtermittel	50,8	80,4	131,2	405,8	537,0	5,4	2,2	58,8	61,0	196,2	257,2	14,2	- alimentation humaine et animale		
- Nicht genießbare Fertigerzeugn.	62,2	1 292,3	1 354,5	579,8	1 934,3	19,5	25,3	335,8	361,1	249,3	610,4	33,7	- produits finis non comestibles		
Ursprungszweige insgesamt vH	277,8	7 206,7	7 484,5	2 442,6	9 927,1	100	50,5	1 044,9	1 095,4	714,4	1 809,8	100	Total des branches d'origine %		
	2,8	72,6	75,4	24,6	100		2,8	57,7	60,5	39,5	100				
	DRITTLÄNDER					PAYS TIERS					EFTA		AELE		
Land- und Forstwirtschaft, Jagd und Fischerei	89,9	186,8	276,7	318,8	595,5	3,5	58,4	97,7	156,1	231,6	387,7	6,2	Agriculture, sylviculture, chasse et pêche		
- Ernährungs- und Futtermittel	16,4	92,6	109,0	304,6	413,6	2,5	15,0	46,6	61,6	218,5	280,1	4,5	- Alimentation humaine et animale		
- Nicht genießbare Erzeugnisse	73,5	94,2	167,7	14,2	181,9	1,1	43,4	51,1	94,5	13,1	107,6	1,7	- Matières non comestibles		
Industrie und andere Wirtschaftszweige	548,8	11 771,0	12 319,8	3 863,7	16 183,5	96,5	160,8	4 155,9	4 316,7	1 579,7	5 894,4	93,8	Industrie et autres branches		
Brennstoffe		425,8	425,8	188,8	614,6	3,7		325,8	325,8	147,3	473,1	7,5	Energie		
- Rohstoffe		50,3	50,3	7,3	57,6	0,3		46,6	46,6	7,3	53,9	0,9	- produits primaires		
- Verarbeitete Erzeugnisse		375,5	375,5	181,5	557,0	3,3		279,2	279,2	140,0	419,2	6,7	- produits transformés		
Grundstoffe	6,8	691,9	698,7	698,7	698,7	4,2	3,8	268,1	271,9		271,9	4,3	Matières premières		
- natürliche	6,8	284,2	291,0	291,0	291,0	1,7	3,8	106,1	109,9		109,9	1,7	- naturelles		
- künstliche und synthetische		335,0	335,0	335,0	335,0	2,0		127,1	127,1		127,1	2,0	- artificielles et synthétiques		
- als Rohstoffe verwendete Abfälle		72,7	72,7	72,7	72,7	0,4		34,9	34,9		34,9	0,6	- déchets utilisés comme matières premières		
Halbwaren		3 457,5	3 457,5	3 457,5	3 457,5	20,6		1 241,9	1 241,9		1 241,9	19,8	Demi-produits		
Fahrzeuge und Ausrüstungsgegenstände		141,7	4 649,0	4 790,7	1 935,2	6 725,9	40,1	52,3	1 395,3	1 447,6	730,3	2 177,9	34,7	Biens d'équipement	
- Maschinen und Werkzeuge	70,4	2 521,9	2 592,3	204,5	2 796,8	16,7	39,4	789,6	829,0	100,7	929,7	14,8	- machines et outils		
- andere Ausrüstungsgegenstände	24,2	963,5	987,7	488,9	1 476,6	8,8	0,2	245,8	246,0	192,2	438,2	7,0	- autre équipement fixe		
- Fahrzeuge	47,1	1 163,6	1 210,7	1 241,8	2 452,5	14,6	12,7	359,9	372,6	437,4	810,0	12,9	- matériel de transport et traction		
Andere Industrieerzeugnisse	400,3	2 546,8	2 947,1	1 739,7	4 686,8	27,9	104,7	924,8	1 029,5	702,1	1 731,6	27,6	Autres produits industriels		
- Ernährungs- und Futtermittel	27,6	176,0	203,6	648,6	852,2	5,1	24,0	71,8	95,8	262,9	358,7	5,7	- alimentation humaine et animale		
- Nicht genießbare Fertigerzeugn.	372,7	2 370,8	2 743,5	1 091,1	3 834,6	22,9	80,7	853,0	933,7	439,2	1 372,9	21,8	- produits finis non comestibles		
Ursprungszweige insgesamt vH	638,7	11 957,8	12 596,5	4 182,5	16 779,0	100	219,2	4 253,6	4 472,8	1 811,3	6 284,1	100	Total des branches d'origine %		
	3,8	71,3	75,1	24,9	100		3,5	67,7	71,2	28,8	100				
	NORDAMERIKA					AMERIQUE DU NORD					ANDERE DRITTLÄNDER - AUTRES PAYS TIERS				
Land- und Forstwirtschaft, Jagd und Fischerei	19,5	28,9	48,4	33,0	81,4	3,3	11,9	60,2	72,1	54,2	126,3	1,6	Agriculture, sylviculture, chasse et pêche		
- Ernährungs- und Futtermittel	0	8,1	8,1	32,2	40,3	1,6	1,3	37,9	39,2	53,9	93,1	1,2	- Alimentation humaine et animale		
- Nicht genießbare Erzeugnisse	19,5	20,8	40,3	0,8	41,1	1,7	10,6	22,3	32,9	0,3	33,2	0,4	- Matières non comestibles		
Industrie und andere Wirtschaftszweige	38,4	1 397,2	1 435,6	947,8	2 383,4	96,7	349,6	6 217,9	6 567,5	1 336,2	7 903,7	98,4	Industrie et autres branches		
Brennstoffe		1,0	1,0	2,0	3,0	0,1		98,9	98,9	39,4	138,3	1,7	Energie		
- Rohstoffe								3,6	3,6	0	3,6	0	- produits primaires		
- Verarbeitete Erzeugnisse		1,0	1,0	2,0	3,0	0,1		95,3	95,3	39,4	134,7	1,7	- produits transformés		
Grundstoffe	2,8	143,1	145,9	145,9	145,9	5,9	0,3	280,8	281,1		281,1	3,5	Matières premières		
- natürliche	2,8	106,0	108,8	108,8	108,8	4,4	0,3	72,1	72,4		72,4	0,9	- naturelles		
- künstliche und synthetische		23,3	23,3	23,3	23,3	0,9		184,6	184,6		184,6	2,3	- artificielles et synthétiques		
- als Rohstoffe verwendete Abfälle		13,8	13,8	13,8	13,8	0,6		24,1	24,1		24,1	0,3	- déchets utilisés comme matières premières		
Halbwaren		453,5	453,5	453,5	453,5	18,4		1 762,1	1 762,1		1 762,1	21,9	Demi-produits		
Fahrzeuge und Ausrüstungsgegenstände		11,3	418,5	429,8	566,7	99,5	78,0	2 835,3	2 913,3	638,3	3 551,6	44,2	Biens d'équipement		
- Maschinen und Werkzeuge	2,4	226,3	228,7	26,0	254,7	10,3	28,6	1 506,0	1 534,6	77,8	1 612,4	20,1	- machines et outils		
- andere Ausrüstungsgegenstände	7,9	105,0	112,9	122,7	235,6	9,6	16,0	612,7	628,7	174,1	802,8	10,0	- autre équipement fixe		
- Fahrzeuge	1,0	87,2	88,2	418,0	506,2	20,5	33,4	716,6	750,0	386,4	1 136,4	14,2	- matériel de transport et traction		
Andere Industrieerzeugnisse	24,3	381,1	405,4	379,1	784,5	31,8	271,3	1 240,8	1 512,1	658,5	2 170,6	27,0	Autres produits industriels		
- Ernährungs- und Futtermittel	0,2	19,1	19,3	123,7	143,0	5,8	3,3	85,0	88,3	262,0	350,3	4,4	- alimentation humaine et animale		
- Nicht genießbare Fertigerzeugn.	24,1	362,0	386,1	255,4	641,5	26,0	268,0	1 155,8	1 423,8	396,5	1 820,3	22,7	- produits finis non comestibles		
Ursprungszweige insgesamt vH	57,9	1 426,1	1 484,0	980,8	2 464,8	100	361,5	6 278,1	6 639,6	1 390,4	8 030,0	100	Total des branches d'origine %		
	2,3	57,9	60,2	39,8	100		4,5	78,2	82,7	17,3	100				

Ursprungs- zweig Verwendungsart	Hauptverbraucher						Utilisateur principal						Branche d'origine Type d'utilisation	
	Wirtschaftszweig		Wirt- schafts- zweige insgesamt (1+2) (3)	Haushalte (4)	Gesamt- verbrauch (1+2+4) (5)	vH (6)	Branches d'activité économique		Total branches d'activité (1+2) (3)	Ménages (4)	Total toutes utilisations (1+2+4) (5)	%		
	Land- und Forstwirt- schaft, Jagd und Fischerei (1)	Industrie und andere Wirt- schafts- zweige (2)					Agriculture sylviculture chasse et pêche (1)	Industrie et autres branches (2)						
BESTIMMUNG:														
INTRA-EWG						INTRA-CEE			ASSOZ. ÜBERSEEGB.			DESTINATION:		
												AOM		
Land- und Forstwirtschaft, Jagd und Fischerei	92,5	324,5	417,0	683,6	1 100,6	9,5	4,1	43,6	47,7	56,6	104,3	6,2	Agriculture, sylviculture, chasse et pêche	
- Ernährungs- und Futtermittel	31,1	164,2	195,3	651,5	846,8	7,3	2,5	36,1	38,6	55,9	94,5	5,6	- Alimentation humaine et animale	
- Nicht genießbare Erzeugnisse	61,4	160,3	221,7	32,1	253,8	2,2	1,6	7,5	9,1	0,7	9,8	0,6	- Matières non comestibles	
Industrie und andere Wirtschaftszweige	244,3	8 034,6	8 278,9	2 184,6	10 463,5	90,5	37,6	940,9	978,5	605,1	1 583,6	93,8	Industrie et autres branches	
Brennstoffe	758,6	758,6	102,2	860,8	7,4			48,3	48,3	35,6	83,9	5,0	Energie	
- Rohstoffe	343,1	343,1	34,0	377,1	3,2			1,9	1,9	0	1,9	0,1	- produits primaires	
- Verarbeitete Erzeugnisse	415,5	415,5	68,2	483,7	4,2			46,4	46,4	35,6	82,0	4,9	- produits transformés	
Grundstoffe	6,5	776,8	783,3	783,3	6,8		0,2	18,3	18,5		18,5	1,1	Matières premières	
- natürliche	6,5	310,3	316,8	316,8	2,8		0,2	3,7	3,9		3,9	0,2	- naturelles	
- künstliche und synthetische		186,7	186,7	186,7	1,6			10,3	10,3		10,3	0,6	- artificielles et synthétiques	
- als Rohstoffe verwendete Abfälle		279,8	279,8		2,4			4,3	4,3		4,3	0,3	- déchets utilisés comme matières premières	
Halbwaren		2 719,7	2 719,7		23,5			122,5	122,5		122,5	7,3	Demi-produits	
Fahrzeuge und Ausrüstungs- gegenstände	113,3	2 136,5	2 249,8	913,2	3 163,0	27,4	11,9	354,3	366,2	134,3	500,5	29,7	Biens d'équipement	
- Maschinen und Werkzeuge	70,0	1 368,5	1 438,5	130,4	1 568,9	13,6	6,6	119,8	126,4	14,9	141,3	8,4	- machines et outils	
- andere Ausrüstungsgegenstände	1,2	432,2	433,4	277,1	710,5	6,2	0,2	123,5	123,7	54,1	177,8	10,5	- autre équipement fixe	
- Fahrzeuge	42,1	335,8	377,9	505,7	883,6	7,6	5,1	111,0	116,1	65,3	181,4	10,7	- matériel de transport et traction	
Anderer Industrieerzeugnisse	124,5	1 643,0	1 767,5	1 169,2	2 936,7	25,4	25,5	397,5	423,0	435,2	858,2	50,7	Autres produits industriels	
- Ernährungs- und Futtermittel	58,7	77,3	136,0	428,4	564,4	4,9	2,4	61,2	63,6	204,5	268,1	1,6	- alimentation humaine et animale	
- Nicht genießbare Fertigerzeugn.	65,8	1 565,7	1 631,5	740,8	2 372,3	20,5	23,1	336,3	359,4	230,7	590,1	3,5	- produits finis non comestibles	
Ursprungs- zweige insgesamt vH	336,8	8 359,1	8 695,9	2 868,2	11 564,1	100	41,7	984,5	1 026,1	661,7	1 687,9	100	Total des branches d'origine	
	2,9	72,3	75,2	24,8	100		2,5	58,3	60,8	39,2	100		%	
DRITTLÄNDER														
PAYS TIERS						EFTA			AELE					
Land- und Forstwirtschaft, Jagd und Fischerei	90,0	213,5	303,5	352,2	655,7	3,7	58,1	108,2	166,3	252,5	418,8	6,1	Agriculture, sylviculture, chasse et pêche	
- Ernährungs- und Futtermittel	17,3	113,4	130,7	338,2	468,9	2,6	14,7	52,9	67,6	239,5	307,1	4,4	- Alimentation humaine et animale	
- Nicht genießbare Erzeugnisse	72,7	100,1	172,8	14,0	186,8	1,1	43,4	55,3	98,7	13,0	111,7	1,6	- Matières non comestibles	
Industrie und andere Wirtschaftszweige	605,5	12 602,1	13 207,6	3 905,8	17 113,4	96,3	175,1	4 649,8	4 824,9	1 671,7	6 496,6	93,9	Industrie et autres branches	
Brennstoffe	463,8	463,8	235,4	699,2	3,9			337,1	337,1	186,9	524,0	7,6	Energie	
- Rohstoffe	53,1	53,1	7,8	60,9	0,3			47,2	47,2	7,8	55,0	0,8	- produits primaires	
- Verarbeitete Erzeugnisse	410,7	410,7	227,6	638,3	3,6			289,9	289,9	179,1	469,0	6,8	- produits transformés	
Grundstoffe	5,6	771,0	776,6	776,6	4,4		3,8	294,3	298,1		298,1	4,3	Matières premières	
- natürliche	5,6	312,0	317,6	317,6	1,8		3,8	116,2	120,0		120,0	1,7	- naturelles	
- künstliche und synthetische		375,7	375,7	375,7	2,1			140,0	140,0		140,0	2,0	- artificielles et synthétiques	
- als Rohstoffe verwendete Abfälle		83,3	83,3		0,5			38,1	38,1		38,1	0,6	- déchets utilisés comme matières premières	
Halbwaren		3 367,6	3 367,6		19,0			1 238,2	1 238,2		1 238,2	17,9	Demi-produits	
Fahrzeuge und Ausrüstungs- gegenstände	158,8	5 304,3	5 463,1	1 804,5	7 267,6	40,9	68,0	1 726,8	1 794,8	717,4	2 512,2	36,3	Biens d'équipement	
- Maschinen und Werkzeuge	87,2	3 102,3	3 189,5	196,6	3 386,1	19,1	52,9	1 003,5	1 056,4	98,4	1 154,8	16,7	- machines et outils	
- andere Ausrüstungsgegenstände	26,5	1 045,2	1 071,7	479,7	1 551,4	8,7	0,3	298,8	299,1	195,1	494,2	7,1	- autre équipement fixe	
- Fahrzeuge	45,1	1 156,8	1 201,9	1 128,2	2 330,1	13,1	14,8	424,5	439,3	423,9	863,2	12,5	- matériel de transport et traction	
Anderer Industrieerzeugnisse	441,1	2 695,4	3 136,5	1 865,9	5 002,4	28,1	103,3	1 053,4	1 156,7	767,4	1 924,1	27,8	Autres produits industriels	
- Ernährungs- und Futtermittel	31,3	194,3	225,6	669,0	894,6	5,0	21,7	78,8	100,5	262,2	362,7	5,2	- alimentation humaine et animale	
- Nicht genießbare Fertigerzeugn.	409,8	2 501,1	2 910,9	1 196,9	4 107,8	23,1	81,6	974,6	1 056,2	505,2	1 561,4	22,6	- produits finis non comestibles	
Ursprungs- zweige insgesamt vH	695,5	12 815,6	13 511,1	4 258,0	17 769,1	100	233,2	4 758,0	4 991,2	1 924,2	6 915,4	100	Total des branches d'origine	
	3,9	72,1	76,0	24,0	100		3,4	68,8	72,2	27,8	100		%	
NORDAMERIKA														
AMERIQUE DU NORD						ANDERE DRITTLÄNDER - AUTRES PAYS TIERS								
Land- und Forstwirtschaft, Jagd und Fischerei	18,6	29,1	47,7	37,6	85,3	3,5	13,2	76,2	89,4	62,1	151,5	1,8	Agriculture, sylviculture, chasse et pêche	
- Ernährungs- und Futtermittel	0	9,5	9,5	37,0	46,5	1,9	2,6	51,0	53,6	61,7	115,3	1,4	- Alimentation humaine et animale	
- Nicht genießbare Erzeugnisse	18,6	19,6	38,2	0,6	38,8	1,6	10,6	25,2	35,8	0,4	36,2	0,4	- Matières non comestibles	
Industrie und andere Wirtschaftszweige	47,4	1 431,4	1 478,8	897,3	2 376,1	96,5	383,1	6 520,7	6 903,8	1 337,1	8 240,9	98,2	Industrie et autres branches	
Brennstoffe	2,9	2,9	2,9	4,5	7,4	0,3		123,8	123,8	44,0	167,8	2,0	Energie	
- Rohstoffe								5,9	5,9		5,9	0,1	- produits primaires	
- Verarbeitete Erzeugnisse	2,9	2,9	2,9	4,5	7,4	0,3		117,9	117,9	44,0	161,9	1,9	- produits transformés	
Grundstoffe	1,6	149,1	150,7		150,7	6,1	0,2	327,6	327,8		327,8	3,9	Matières premières	
- natürliche	1,6	112,9	114,5		114,5	4,7	0,2	82,9	83,1		83,1	1,0	- naturelles	
- künstliche und synthetische		20,5	20,5		20,5	0,8		215,2	215,2		215,2	2,6	- artificielles et synthétiques	
- als Rohstoffe verwendete Abfälle		15,7	15,7		15,7	0,6		29,5	29,5		29,5	0,4	- déchets utilisés comme matières premières	
Halbwaren		437,5	437,5		437,5	17,8		1 691,9	1 691,9		1 691,9	20,2	Demi-produits	
Fahrzeuge und Ausrüstungs- gegenstände	15,3	478,2	493,5	482,9	976,4	39,7	75,6	3 099,2	3 174,8	604,4	3 779,2	45,0	Biens d'équipement	
- Maschinen und Werkzeuge	2,7	252,9	255,6	25,5	281,1	11,4	31,6	1 845,9	1 877,5	72,8	1 950,3	23,2	- machines et outils	
- andere Ausrüstungsgegenstände	11,6	110,3	121,9	121,2	243,1	9,9	14,7	636,0	650,7	163,4	814,1	9,7	- autre équipement fixe	
- Fahrzeuge	1,0	115,0	116,0	336,2	452,2	18,4	29,3	617,3	646,6	368,2	1 014,8	12,1	- matériel de transport et traction	
Anderer Industrieerzeugnisse	30,5	363,7	394,2	409,9	804,1	32,7	307,3	1 278,2	1 585,5	688,7	2 274,2	27,1	Autres produits industriels	
- Ernährungs- und Futtermittel	0,1	17,5	17,6	131,8	149,4	6,0	9,5	98,0	107,5	275,0	382,5	4,6	- alimentation humaine et animale	
- Nicht genießbare Fertigerzeugn.	30,4	346,2	376,6	278,1	654,7	26,5	297,8	1 180,2	1 478,0	413,7	1 891,7	22,5	- produits finis non comestibles	
Ursprungs- zweige insgesamt vH	66,0	1 460,5	1 526,5	934,9	2 461,4	100	396,3	6 596,9	6 993,2	1 399,2	8 392,4	100	Total des branches d'origine	
	2,7	59,3	62,0	38,0	100		4,7	78,6	83,3	16,7	100		%	

Ursprungs- zweig Verwendungsart	Hauptverbraucher					Utilisateur principal					Branche d'origine Type d'utilisation				
	Wirtschaftszweig		Wirt- schafts- zweige insgesamt (1+2) (3)	Haushalte (4)	Gesamt- verbrauch (1+2+4) (5)	vH	Branches d'activité économique		Total branches d'activité (1+2) (3)	Ménages (4)		Total toutes utilisations (1+2+4) (5)	%		
	Land- und Forstwirt- schaft, Jagd und Fischerei (1)	Industrie und andere Wirt- schafts- zweige (2)					Agriculture sylviculture chasse et pêche (1)	Industrie et autres branches (2)							
BESTIMMUNG:															
	INTRA-EWG					INTRA-CEE					ASSOZ. ÜBERSEEGER.		DESTINATION:		
Land- und Forstwirtschaft, Jagd und Fischerei	28,7	150,0	178,7	78,5	257,2	10,7	4,0	41,9	45,9	49,6	95,5	6,5	Agriculture, sylviculture, chasse et pêche		
- Ernährungs- und Futtermittel	22,7	84,4	107,1	74,3	181,4	7,5	2,5	35,4	37,9	48,9	86,8	5,9	- Alimentation humaine et animale		
- Nicht genießbare Erzeugnisse	6,0	65,6	71,6	4,2	75,8	3,2	1,5	6,5	8,0	0,7	8,7	0,6	- Matières non comestibles		
Industrie und andere Wirtschaftszweige	41,1	1 688,7	1 729,8	414,1	2 143,9	89,3	33,6	796,9	830,5	545,9	1 376,4	93,5	Industrie et autres branches		
Brennstoffe		46,7	46,7	6,5	53,2	2,2		37,4	37,4	34,4	71,8	4,9	Energie		
- Rohstoffe		13,2	13,2	0,4	13,6	0,6		1,4	1,4		1,4	0,1	- produits primaires		
- Verarbeitete Erzeugnisse		33,5	33,5	6,1	39,6	1,6		36,0	36,0	34,4	70,4	4,8	- produits transformés		
Grundstoffe	3,3	261,5	264,8		264,8	11,0	0,2	13,3	13,5		13,5	0,9	Matières premières		
- natürliche	3,3	146,6	149,9		149,9	6,2	0,2	2,9	3,1		3,1	0,2	- naturelles		
- künstliche und synthetische		32,0	32,0		32,0	1,3		7,9	7,9		7,9	0,5	- artificielles et synthétiques		
- als Rohstoffe verwendete Abfälle		82,9	82,9		82,9	3,5		2,5	2,5		2,5	0,2	- déchets utilisés comme matières premières		
Halbwaren		722,7	722,7		722,7	30,1		104,8	104,8		104,8	7,1	Demi-produits		
Fahrzeuge und Ausrüstungs- gegenstände	15,6	350,5	366,1	155,4	521,5	21,7	10,1	300,7	310,8	114,4	425,2	28,9	Biens d'équipement		
- Maschinen und Werkzeuge	9,9	190,5	200,4	19,0	219,4	9,1	5,4	99,3	104,7	12,6	117,3	8,0	- machines et outils		
- andere Ausrüstungsgegenstände		68,5	68,5	27,2	95,7	4,0	0,2	113,3	113,5	45,5	159,0	10,8	- autre équipement fixe		
- Fahrzeuge	5,7	91,5	97,2	109,2	206,4	8,6	4,5	88,1	92,6	56,3	148,9	10,1	- matériel de transport et traction		
Andere Industrieerzeugnisse	22,2	307,3	329,5	252,2	581,7	24,3	23,3	340,7	364,0	397,1	761,1	51,7	Autres produits industriels		
- Ernährungs- und Futtermittel	13,9	25,6	39,5	128,6	168,1	7,0	2,3	56,2	58,5	182,9	241,4	16,4	- alimentation humaine et animale		
- Nicht genießbare Fertigerzeugn.	8,3	281,7	290,0	123,6	413,6	17,3	21,0	284,5	305,5	214,2	519,7	35,3	- produits finis non comestibles		
Ursprungszweige insgesamt vH	69,8	1 838,7	1 908,5	492,6	2 401,1	100	37,6	838,8	876,4	595,5	1 471,9	100	Total des branches d'origine %		
	2,9	76,6	79,5	20,5	100		2,6	57,0	59,5	40,5	100				
DRITTLÄNDER															
	PAYS TIERS					EFTA		AELE							
Land- und Forstwirtschaft, Jagd und Fischerei	20,0	109,6	129,6	88,8	218,4	6,8	16,3	52,0	68,3	55,5	123,8	11,6	Agriculture, sylviculture, chasse et pêche		
- Ernährungs- und Futtermittel	15,3	65,1	80,4	87,5	167,9	5,2	13,7	27,9	41,6	54,2	95,8	9,0	- Alimentation humaine et animale		
- Nicht genießbare Erzeugnisse	4,7	44,5	49,2	1,3	50,5	1,6	2,6	24,1	26,7	1,3	28,0	2,6	- Matières non comestibles		
Industrie und andere Wirtschaftszweige	76,8	2 174,3	2 251,1	729,9	2 981,0	93,2	30,0	644,6	674,6	265,2	939,8	88,4	Industrie et autres branches		
Brennstoffe		94,7	94,7	41,4	136,1	4,3		52,6	52,6	16,5	69,1	6,5	Energie		
- Rohstoffe		3,9	3,9	0,2	4,1	0,1		3,9	3,9	0,2	4,1	0,1	- produits primaires		
- Verarbeitete Erzeugnisse		90,8	90,8	41,2	132,0	4,2		48,7	48,7	16,3	65,0	6,4	- produits transformés		
Grundstoffe	1,5	105,0	106,5		106,5	3,3	1,4	43,4	44,8		44,8	4,2	Matières premières		
- natürliche	1,5	38,4	39,9		39,9	1,2	1,4	21,8	23,2		23,2	2,2	- naturelles		
- künstliche und synthetische		48,3	48,3		48,3	1,5		15,0	15,0		15,0	1,4	- artificielles et synthétiques		
- als Rohstoffe verwendete Abfälle		18,3	18,3		18,3	0,6		6,6	6,6		6,6	0,6	- déchets utilisés comme matières premières		
Halbwaren		785,4	785,4		785,4	24,6		285,9	285,9		285,9	26,9	Demi-produits		
Fahrzeuge und Ausrüstungs- gegenstände	16,7	781,2	797,9	294,3	1 092,2	34,1	6,5	142,2	148,7	109,5	258,2	24,3	Biens d'équipement		
- Maschinen und Werkzeuge	9,7	352,6	362,3	15,6	377,9	11,8	5,7	74,1	79,8	7,3	87,1	8,2	- machines et outils		
- andere Ausrüstungsgegenstände	2,5	196,1	198,6	69,8	268,4	8,4		38,1	38,1	30,8	68,9	6,5	- autre équipement fixe		
- Fahrzeuge	4,5	232,5	237,0	208,9	445,9	13,9	0,8	30,0	30,8	71,4	102,2	9,6	- matériel de transport et traction		
Andere Industrieerzeugnisse	58,6	408,0	466,6	394,2	860,8	26,9	22,1	120,5	142,6	139,2	281,8	26,5	Autres produits industriels		
- Ernährungs- und Futtermittel	2,4	43,1	45,5	164,2	209,7	6,6	1,6	18,3	19,9	66,7	86,6	8,1	- alimentation humaine et animale		
- Nicht genießbare Fertigerzeugn.	56,2	364,9	421,1	230,0	651,1	20,3	20,5	102,2	122,7	72,5	195,2	18,4	- produits finis non comestibles		
Ursprungszweige insgesamt vH	96,8	2 283,9	2 380,7	818,7	3 199,4	100	46,3	696,6	742,9	320,7	1 063,6	100	Total des branches d'origine %		
	3,0	71,4	74,4	25,6	100		4,4	65,5	69,9	30,1	100				
NORDAMERIKA															
	AMERIQUE DU NORD					ANDERE DRITTLÄNDER - AUTRES PAYS TIERS									
Land- und Forstwirtschaft, Jagd und Fischerei	0,4	13,4	13,8	18,8	32,6	7,0	3,3	44,3	47,6	14,4	62,0	3,7	Agriculture, sylviculture, chasse et pêche		
- Ernährungs- und Futtermittel	0	1,4	1,4	18,8	20,2	4,3	1,6	35,8	37,4	14,4	51,8	3,1	- Alimentation humaine et animale		
- Nicht genießbare Erzeugnisse	0,4	12,0	12,4	0	12,4	2,7	1,7	8,5	10,2		10,2	0,6	- Matières non comestibles		
Industrie und andere Wirtschaftszweige	6,7	246,1	270,8	161,4	432,2	93,0	40,1	1 265,7	1 305,8	303,5	1 609,3	96,3	Industrie et autres branches		
Brennstoffe		1,3	1,3	3,1	4,4	1,0		40,9	40,9	21,8	62,7	3,8	Energie		
- Rohstoffe								0	0	0	0	0	- produits primaires		
- Verarbeitete Erzeugnisse		1,3	1,3	3,1	4,4	1,0		40,9	40,9	21,8	62,7	3,8	- produits transformés		
Grundstoffe		13,5	13,5		13,5	2,9	0,1	48,1	48,2		48,2	2,9	Matières premières		
- natürliche		6,9	6,9		6,9	1,5	0,1	9,7	9,8		9,8	0,6	- naturelles		
- künstliche und synthetische		1,7	1,7		1,7	0,4		31,6	31,6		31,6	1,9	- artificielles et synthétiques		
- als Rohstoffe verwendete Abfälle		4,9	4,9		4,9	1,0		6,8	6,8		6,8	0,4	- déchets utilisés comme matières premières		
Halbwaren		97,8	97,8		97,8	21,0		401,6	401,6		401,6	24,0	Demi-produits		
Fahrzeuge und Ausrüstungs- gegenstände	1,5	98,5	100,0	71,5	171,5	36,9	8,8	540,6	549,4	113,5	662,9	39,7	Biens d'équipement		
- Maschinen und Werkzeuge	0,3	15,3	15,6	1,0	16,6	3,6	3,8	263,2	267,0	7,4	274,4	16,4	- machines et outils		
- andere Ausrüstungsgegenstände	0,9	22,2	23,1	22,0	45,1	9,7	1,6	135,8	137,4	17,0	154,4	9,2	- autre équipement fixe		
- Fahrzeuge	0,3	61,0	61,3	48,5	109,8	23,6	3,4	141,6	145,0	89,1	234,1	14,0	- matériel de transport et traction		
Andere Industrieerzeugnisse	5,2	53,0	58,2	86,8	145,0	31,2	31,2	234,5	265,7	168,2	433,9	26,0	Autres produits industriels		
- Ernährungs- und Futtermittel		3,4	3,4	30,4	33,8	7,3	0,8	21,4	22,2	67,1	89,3	5,3	- alimentation humaine et animale		
- Nicht genießbare Fertigerzeugn.	5,2	49,6	54,8	56,4	111,2	23,9	30,4	213,1	243,5	101,1	344,6	20,6	- produits finis non comestibles		
Ursprungszweige insgesamt vH	7,1	277,5	284,6	180,2	464,8	100	43,4	1 310,0	1 353,4	317,9	1 671,3	100	Total des branches d'origine %		
	1,5	59,7	61,2	38,8	100		2,6	78,4	81,0	19,0	100				

BELGIEN-LUXEMBURG - 1961 - BELGIQUE-LUXEMBOURG

Ursprungs- zweig Verwendungsart	Hauptverbraucher						Utilisateur principal						Branche d'origine Type d'utilisation		
	Wirtschaftszweig		Wirt- schafts- zweige insgesamt (1+2) (3)	Haus- halte (4)	Gesamt- verbrauch (1+2+4) (5)	vH (6)	Branches d'activité économique		Total branches d'activité (1+2) (3)	Ménages (4)	Total toutes utilisations (1+2+4) (5)	%			
	Land- und Forst- wirtschaft, Jagd und Fischerei (1)	Industrie und andere Wirt- schafts- zweige (2)					Agriculture sylviculture chasse et pêche (1)	Industrie et autres branches (2)							
URSPRUNG:															
	INTRA-EWG						INTRA-CEE			ASSOZ. ÜBERSEEGEREB.			ORIGINE:		
Land- und Forstwirtschaft, Jagd und Fischerei	8,0	62,0	70,0	64,8	134,8	6,3	0	25,3	25,3	2,0	27,3	10,9	Agriculture, sylviculture, chasse et pêche		
- Ernährungs- und Futtermittel	2,7	24,7	27,4	62,9	90,3	4,2	—	9,6	9,6	2,0	11,6	4,6	- Alimentation humaine et animale		
- Nicht genießbare Erzeugnisse	5,3	37,3	42,6	1,9	44,5	2,1	0	15,7	15,7	—	15,7	6,3	- Matières non comestibles		
Industrie und andere Wirtschaftszweige	77,3	1 527,8	1 605,1	388,9	1 994,0	93,7	0,7	222,2	222,9	0,6	223,5	89,1	Industrie et autres branches		
Brennstoffe	176,2	176,2	176,2	29,5	205,7	9,7		4,2	4,2		4,2	1,7	Energie		
- Rohstoffe	65,2	65,2	65,2	6,2	71,4	3,4		4,2	4,2		4,2	1,7	- produits primaires		
- Verarbeitete Erzeugnisse	111,0	111,0	111,0	23,3	134,3	6,3							- produits transformés		
Grundstoffe	3,3	192,6	195,9	23,3	195,9	9,2	0,1	45,8	45,8		45,9	18,3	Matières premières		
- natürliche	3,3	97,3	100,6	—	100,6	4,7	0,1	45,6	45,7		45,7	18,2	- naturelles		
- künstliche und synthetische		50,3	50,3		50,3	2,4							- artificielles et synthétiques		
- als Rohstoffe verwendete Abfälle		45,0	45,0		45,0	2,1		0,2	0,2		0,2	0,1	- déchets utilisés comme matières premières		
Halbwaren	323,3	323,3	323,3	323,3	323,3	15,2		167,9	167,9		167,9	66,9	Demi-produits		
Fahrzeuge und Ausrüstungs- gegenstände	18,6	351,7	370,3	123,2	493,5	23,2	0	3,6	3,6	0,3	3,9	1,6	Biens d'équipement		
- Maschinen und Werkzeuge	9,5	200,8	210,3	33,0	243,3	11,4	0	0,3	0,3	0	0,3	0,1	- machines et outils		
- andere Ausrüstungsgegenstände	0	82,6	82,6	53,6	136,2	6,4	—	0	0	0	0	0	- autre équipement fixe		
- Fahrzeuge	9,1	68,3	77,4	36,6	114,0	5,4	0	3,3	3,3	0,3	3,6	1,4	- matériel de transport et traction		
Andere Industrieerzeugnisse	55,4	484,0	539,4	236,2	775,6	36,4	0,6	0,7	1,3	0,3	1,6	0,6	Autres produits industriels		
- Ernährungs- und Futtermittel	12,2	15,8	28,0	71,9	99,9	4,7	0,6	0,1	0,7	0,3	1,0	0,4	- alimentation humaine et animale		
- Nicht genießbare Fertigerzeugn.	43,2	468,2	511,4	164,3	675,7	31,7	—	0,6	0,6	0	0,6	0,2	- produits finis non comestibles		
Ursprungszweige insgesamt vH	85,3	1 589,8	1 675,1	453,7	2 128,8	100	0,7	247,5	248,2	2,6	250,8	100	Total des branches d'origine %		
	4,0	74,7	78,7	21,3	100		0,3	98,7	99,0	1,0	100				
DRITTLÄNDER															
	PAYS TIERS						EFTA			AELE					
Land- und Forstwirtschaft, Jagd und Fischerei	31,1	369,0	400,1	47,3	447,4	24,5	0,9	11,8	12,7	7,5	20,2	3,5	Agriculture, sylviculture, chasse et pêche		
- Ernährungs- und Futtermittel	29,4	132,5	161,9	47,1	209,0	11,4	0,1	5,1	5,2	7,5	12,7	2,2	- Alimentation humaine et animale		
- Nicht genießbare Erzeugnisse	1,7	236,5	238,2	0,2	238,4	13,1	0,8	6,7	7,5	0	7,5	1,3	- Matières non comestibles		
Industrie und andere Wirtschaftszweige	52,4	1 177,3	1 229,7	149,3	1 379,0	75,5	9,6	490,3	499,9	65,0	564,9	96,5	Industrie et autres branches		
Brennstoffe	176,2	176,2	176,2	2,7	178,9	9,8		4,7	4,7	0,9	5,6	1,0	Energie		
- Rohstoffe	157,5	157,5	157,5	0	157,5	8,6		2,1	2,1	0	2,1	0,4	- produits primaires		
- Verarbeitete Erzeugnisse	18,7	18,7	18,7	2,7	21,4	1,2		2,6	2,6	0,9	3,5	0,6	- produits transformés		
Grundstoffe	13,4	348,8	362,2	2,7	362,2	19,8	0	190,9	190,9		190,9	32,6	Matières premières		
- natürliche	13,4	300,8	314,2	—	314,2	17,2	0	173,7	173,7		173,7	29,7	- naturelles		
- künstliche und synthetische		24,1	24,1		24,1	1,3		9,0	9,0		9,0	1,5	- artificielles et synthétiques		
- als Rohstoffe verwendete Abfälle		23,9	23,9		23,9	1,3		8,2	8,2		8,2	1,4	- déchets utilisés comme matières premières		
Halbwaren	233,7	233,7	233,7	233,7	233,7	12,8		85,6	85,6		85,6	14,6	Demi-produits		
Fahrzeuge und Ausrüstungs- gegenstände	11,4	184,0	195,4	32,6	228,0	12,5	8,6	94,1	102,7	20,7	123,4	21,1	Biens d'équipement		
- Maschinen und Werkzeuge	3,8	117,4	121,2	9,5	130,7	7,2	3,0	64,4	67,4	5,6	73,0	12,5	- machines et outils		
- andere Ausrüstungsgegenstände	0	28,2	28,2	16,5	44,7	2,4	0	16,7	16,7	10,4	27,1	4,6	- autre équipement fixe		
- Fahrzeuge	7,6	38,4	46,0	6,6	52,6	2,9	5,6	13,0	18,6	4,7	23,3	4,0	- matériel de transport et traction		
Andere Industrieerzeugnisse	27,6	234,6	262,2	114,0	376,2	20,6	1,0	115,0	116,0	43,4	159,4	27,2	Autres produits industriels		
- Ernährungs- und Futtermittel	24,7	8,0	32,7	64,1	96,8	5,3	0,6	0,6	1,2	18,5	19,7	3,4	- alimentation humaine et animale		
- Nicht genießbare Fertigerzeugn.	2,9	226,6	229,5	49,9	279,4	15,3	0,4	114,4	114,8	24,9	139,7	23,9	- produits finis non comestibles		
Ursprungszweige insgesamt vH	83,5	1 546,3	1 629,8	196,6	1 826,4	100	10,5	502,1	512,6	72,5	585,1	100	Total des branches d'origine %		
	4,6	84,6	89,2	10,8	100		1,8	85,8	87,6	12,4	100				
NORDAMERIKA															
	AMERIQUE DU NORD						ANDERE DRITTLÄNDER - AUTRES PAYS TIERS								
Land- und Forstwirtschaft, Jagd und Fischerei	14,5	99,8	114,3	6,5	120,8	28,3	15,8	257,4	273,2	33,2	306,4	37,6	Agriculture, sylviculture, chasse et pêche		
- Ernährungs- und Futtermittel	14,1	57,3	71,4	6,5	77,9	18,3	15,2	70,1	85,3	33,0	118,3	14,5	- Alimentation humaine et animale		
- Nicht genießbare Erzeugnisse	0,4	42,5	42,9	0	42,9	10,0	0,6	187,3	187,9	0,2	188,1	23,1	- Matières non comestibles		
Industrie und andere Wirtschaftszweige	6,4	269,3	275,7	29,6	305,3	71,7	36,3	417,8	454,1	54,6	508,7	62,4	Industrie et autres branches		
Brennstoffe	9,6	9,6	9,6	0,5	10,1	2,4		161,9	161,9	1,3	163,2	26,0	Energie		
- Rohstoffe	9,6	9,6	9,6	—	9,6	2,3		145,8	145,8	0	145,8	17,9	- produits primaires		
- Verarbeitete Erzeugnisse	0	0	0	0,5	0,5	0,1		16,1	16,1	1,3	17,4	2,1	- produits transformés		
Grundstoffe	0	49,6	49,6	49,6	49,6	11,6	13,4	108,3	121,7		121,7	15,0	Matières premières		
- natürliche	0	30,6	30,6	—	30,6	7,2	13,4	96,4	109,8		109,8	13,5	- naturelles		
- künstliche und synthetische		12,9	12,9		12,9	3,0		2,3	2,3		2,3	0,3	- artificielles et synthétiques		
- als Rohstoffe verwendete Abfälle		6,1	6,1		6,1	1,4		9,6	9,6		9,6	1,2	- déchets utilisés comme matières premières		
Halbwaren	48,9	48,9	48,9	48,9	48,9	11,5		99,3	99,3		99,3	12,2	Demi-produits		
Fahrzeuge und Ausrüstungs- gegenstände	2,4	81,5	83,9	5,0	88,9	20,9	0,3	8,4	8,7	7,0	15,7	1,9	Biens d'équipement		
- Maschinen und Werkzeuge	0,6	48,2	48,8	3,0	51,8	12,2	0,1	4,8	4,9	1,0	5,9	0,7	- machines et outils		
- andere Ausrüstungsgegenstände	—	10,0	10,0	0,9	10,9	2,6	0	1,5	1,5	5,2	6,7	0,8	- autre équipement fixe		
- Fahrzeuge	1,8	23,3	25,1	1,1	26,2	6,1	0,2	2,1	2,3	0,8	3,1	0,4	- matériel de transport et traction		
Andere Industrieerzeugnisse	4,0	79,7	83,7	24,1	107,8	25,3	22,6	39,9	62,5	46,3	108,8	13,3	Autres produits industriels		
- Ernährungs- und Futtermittel	3,8	1,2	5,0	12,0	17,0	4,0	20,3	6,2	26,5	33,5	60,0	7,3	- alimentation humaine et animale		
- Nicht genießbare Fertigerzeugn.	0,2	78,5	78,7	12,1	90,8	21,3	2,3	33,7	36,0	12,8	48,8	6,0	- produits finis non comestibles		
Ursprungszweige insgesamt vH	20,9	369,1	390,0	36,1	426,1	100	52,1	675,2	727,3	87,8	815,1	100	Total des branches d'origine %		
	4,9	86,6	91,5	8,5	100		6,4	82,8	89,2	10,8	100				

Ursprungs- zweig Verwendungsart	Hauptverbraucher						Utilisateur principal						Branche d'origine. Type d'utilisation	
	Wirtschaftszweig		Wirt- schafts- zweige insgesamt (1+2) (3)	Haus- halte (4)	Gesamt- verbrauch (1+2+4) (5)	vH (6)	Branches d'activité économique		Total branches d'activité (1+2) (3)	Ménages (4)	Total toutes utilisations (1+2+4) (5)	%		
	Land- und Forstwirt- schaft, Jagd und Fischerei (1)	Industrie und andere Wirt- schafts- zweige (2)					Agriculture sylviculture chasse et pêche (1)	Industrie et autres branches (2)						
URSPRUNG:														
INTRA-EWG						INTRA-CEE			ASSOZ. ÜBERSEEGERB.			ORIGINE:		
Land- und Forstwirtschaft, Jagd und Fischerei						0			0			Agriculture, sylviculture, chasse et pêche		
- Ernährungs- und Futtermittel						—			0,1			- Alimentation humaine et animale		
- Nicht genießbare Erzeugnisse						0			—			- Matières non comestibles		
Industrie und andere Wirtschaftszweige						1,8			0			Industrie et autres branches		
Brennstoffe						3,7			0,7			Energie		
- Rohstoffe						0,7			—			- produits primaires		
- Verarbeitete Erzeugnisse						0,6			0,6			- produits transformés		
Grundstoffe						0,1			0,1			Matières premières		
- natürliche						0,5			1,5			- naturelles		
- künstliche und synthetische						0,5			0,9			- artificielles et synthétiques		
- als Rohstoffe verwendete Abfälle						—			—			- déchets utilisés comme matières premières		
Halbwaren						0,1			0,1			Demi-produits		
Fahrzeuge und Ausrüstungs- gegenstände						2,0			2,0			Biens d'équipement		
- Maschinen und Werkzeuge						—			0			- machines et outils		
- andere Ausrüstungsgegenstände						—			0			- autre équipement fixe		
- Fahrzeuge						—			0			- matériel de transport et traction		
Andere Industrieerzeugnisse						1,3			1,3			Autres produits industriels		
- Ernährungs- und Futtermittel						1,3			1,3			- alimentation humaine et animale		
- Nicht genießbare Fertigerzeugn.						0			0			- produits finis non comestibles		
Ursprungszweige insgesamt vH						1,8			37,3			Total des branches d'origine %		
2,8						4,8			99,7			100		
ORIGINE:														
INTRA-EWG						31,8			31,8			AOM		
7,6						31,8			31,8			Agriculture, sylviculture, chasse et pêche		
59,0						21,2			21,2			- Alimentation humaine et animale		
66,6						10,6			10,6			- Matières non comestibles		
25,8						—			—			Industrie et autres branches		
92,4						0,7			0,7			Energie		
3,9						0,6			0,6			- produits primaires		
119,5						0,1			0,1			- produits transformés		
72,0						0,5			0,5			Matières premières		
72,0						1,5			1,5			- naturelles		
47,5						1,4			1,4			- artificielles et synthétiques		
47,5						—			—			- déchets utilisés comme matières premières		
104,8						0,1			0,1			Demi-produits		
104,8						0			0			Biens d'équipement		
43,9						0			0			- machines et outils		
42,9						0			0			- autre équipement fixe		
18,0						0			0			- matériel de transport et traction		
18,0						1,3			1,3			Autres produits industriels		
575,1						1,3			1,3			- alimentation humaine et animale		
575,1						0			0			- produits finis non comestibles		
25,0						1,8			37,3			Total des branches d'origine %		
250,6						4,8			99,7			100		
273,1						35,5			37,3			2,0		
152,4						94,9			99,7			2,0		
152,4						2,0			2,0			2,0		
79,1						0,1			0,1			0,1		
455,0						0,1			0,1			0,1		
455,0						0,1			0,1			0,1		
11,6						0,1			0,1			0,1		
11,6						0,1			0,1			0,1		
443,4						0,1			0,1			0,1		
443,4						0,1			0,1			0,1		
1881,1						0,3			0,3			0,3		
1881,1						0,3			0,3			0,3		
504,6						100			100			100		
504,6						100			100			100		
2,8						2,8			2,8			2,8		
2,8						2,8			2,8			2,8		
76,0						76,0			76,0			76,0		
76,0						76,0			76,0			76,0		
1814,5						1814,5			1814,5			1814,5		
1814,5						1814,5			1814,5			1814,5		
478,8						478,8			478,8			478,8		
478,8						478,8			478,8			478,8		
2293,3						2293,3			2293,3			2293,3		
2293,3						2293,3			2293,3			2293,3		
96,1						96,1			96,1			96,1		
96,1						96,1			96,1			96,1		
119,5						119,5			119,5			119,5		
119,5						119,5			119,5			119,5		
72,0						72,0			72,0			72,0		
72,0						72,0			72,0			72,0		
47,5						47,5			47,5			47,5		
47,5						47,5			47,5			47,5		
104,8						104,8			104,8			104,8		
104,8						104,8			104,8			104,8		
43,9						43,9			43,9			43,9		
43,9						43,9			43,9			43,9		
42,9						42,9			42,9			42,9		
42,9						42,9			42,9			42,9		
18,0						18,0			18,0			18,0		
18,0						18,0			18,0			18,0		
575,1						575,1			575,1			575,1		
575,1						575,1			575,1			575,1		
25,0						25,0			25,0			25,0		
25,0						25,0			25,0			25,0		
273,1						273,1			273,1			273,1		
273,1						273,1			273,1			273,1		
152,4						152,4			152,4			152,4		
152,4						152,4			152,4			152,4		
152,4						152,4			152,4			152,4		
79,1						79,1			79,1			79,1		
79,1						79,1			79,1			79,1		
455,0						455,0			455,0			455,0		
455,0						455,0			455,0			455,0		
455,0						455,0			455,0			455,0		
11,6						11,6			11,6			11,6		
11,6						11,6			11,6			11,6		
11,6						11,6			11,6			11,6		
443,4						443,4			443,4			443,4		
443,4						443,4			443,4			443,4		
443,4						443,4			443,4			443,4		
1881,1						1881,1			1881,1			1881,1		
1881,1						1881,1			1881,1			1881,1		
504,6						504,6			504,6			504,6		
504,6						504,6			504,6			504,6		
2,8						2,8			2,8			2,8		
2,8						2,8			2,8			2,8		
76,0						76,0			76,0			76,0		
76,0						76,0			76,0			76,0		
1814,5						1814,5			1814,5			1814,5		
1814,5						1814,5			1814,5			1814,5		
478,8						478,8			478,8			478,8		
478,8						478,8			478,8			478,8		
2293,3						2293,3			2293,3			2293,3		
2293,3						2293,3			2293,3			2293,3		
96,1						96,1			96,1			96,1		
96,1						96,1			96,1			96,1		
119,5						119,5			119,5			119,5		
119,5						119,5			119,5			119,5		
72,0						72,0			72,0			72,0		
72,0						72,0			72,0			72,0		
47,5						47,5			47,5			47,5		
47,5						47,5			47,5			47,5		
104,8						104,8			104,8			104,8		
104,8						104,8			104,8			104,8		
43,9						43,9			43,9			43,9		
43,9						43,9			43,9			43,9		
42,9						42,9			42,9			42,9		
42,9						42,9			42,9			42,9		
18,0						18,0			18,0			18,0		
18,0						18,0			18,0			18,0		
575,1						575,1			575,1			575,1		
575,1						575,1			575,1			575,1		
25,0						25,0			25,0			25,0		
25,0						25,0			25,0			25,0		
273,1						273,1			273,1			273,1		
273,1						273,1			273,1			273,1		
152,4						152,4			152,4			152,4		
152,4						152,4			152,4			152,4		
152,4						152,4			152,4			152,4		
79,1						79,1			79,1			79,1		
79,1						79,1			79,1			79,1		
455,0						455,0			455,0			455,0		
455,0						455,0			455,0			455,0		
455,0						455,0			455,0			455,0		
11,6						11,6			11,6			11,6		
11,6						11,6			11,6			11,6		
11,6						11,6			11,6			11,6		
443,4						443,4			443,4			443,4		
443,4						443,4			443,4			443,4		
443,4						443,4			443,4			443,4		
1881,1						1881,1			1881,1			1881,1		
1881,1						1881,1			1881,1			1881,1		
504,6						504,6			504,6			504,6		
504,6						504,6			504,6			504,6		
2,8						2,8			2,8			2,8		
2,8						2,8			2,8			2,8		
76,0						76,0			76,0			76,0		
76,0						76,0			76,0			76,0		
1814,5						1814,5			1814,5			1814,5		
1814,5						1814,5			1814,5			1814,5		
478,8						478,8			478,8			478,8		
478,8						478,8			478,8			478,8		
2293,3						2293,3			2293,3			2293,3		
2293,3						2293,3			2293,3			2293,3		
96,1						96,1			96,1			96,1		
96,1						96,1			96,1			96,1		
119,5						119,5			119,5			119,5		
119,5						119,5			119,5			119,5		
72,0						72,0			72,0			72,0		
72,0						72,0			72,0			72,0		
47,5						47,5			47,5			47,5		
47,5						47,5			47,5			47,5		
104,8						104,8			104,8			104,8		
104,8						104,8			104,8			104,8		
43,9						43,9			43,9			43,9		
43,9						43,9			43,9			43,9		
42,9						42,9			42,9			42,9		
42,9						42,9			42,9			42,9		
18,0						18,0			18,0			18,0		
18,0						18,0			18,0			18,0		
575,1						575,1			575,1			575,1		
575,1						575,1			575,1			575,1		
25,0						25,0			25,0			25,0		
25,0						25,0			25,0			25,0		
273,1						273,1			273,1			273,1		
273,1						273,1			273,1			273,1		
152,4						152,4			152,4					

Ursprungs- zweig Verwendungsart	Hauptverbraucher					Utilisateur principal					Branche d'origine Type d'utilisation		
	Wirtschaftszweig		Wirt- schafts- zweige insgesamt (1+2) (3)	Haushalte (4)	Gesamt- verbrauch (1+2+4) (5)	vH	Branches d'activité économique		Total branches d'activité (1+2) (3)	Ménages (4)		Total toutes utilisations (1+2+4) (5)	%
	Land- und Forst- wirtschaft, Jagd und Fischerei (1)	Industrie und andere Wirt- schafts- zweige (2)					Agriculture sylviculture chasse et pêche (1)	Industrie et autres branches (2)					
BESTIMMUNG:													
DESTINATION:													
INTRA-EWIG													
INTRA-CEE													
ASSOZ. ÜBERSEEGER.													
AOM													
Land- und Forstwirtschaft, Jagd und Fischerei	45,6	71,6	117,2	306,3	423,5	23,0	0	0,7	0,7	1,8	2,5	6,4	Agriculture, sylviculture, chasse et pêche
- Ernährungs- und Futtermittel	7,0	40,4	47,4	292,9	340,3	18,5	0	0,2	0,2	1,8	2,0	5,1	- Alimentation humaine et animale
- Nicht genießbare Erzeugnisse	38,6	31,2	69,8	13,4	83,2	4,5	0	0,5	0,5	0	0,5	1,3	- Matières non comestibles
Industrie und andere Wirtschaftszweige	41,2	969,9	1 011,1	404,4	1 415,5	77,0	0,8	19,6	20,4	16,2	36,6	93,6	Industrie et autres branches
Brennstoffe	154,9	154,9	154,9	49,9	204,8	11,1	—	2,8	2,8	0	2,8	7,2	Energie
- Rohstoffe	39,7	39,7	39,7	11,0	50,7	2,7	—	0	0	—	0	0	- produits primaires
- Verarbeitete Erzeugnisse	115,2	115,2	115,2	38,9	154,1	8,4	—	2,8	2,8	0	2,8	7,2	- produits transformés
Grundstoffe	0,7	100,5	101,2	101,2	5,5	—	0	1,1	1,1	—	1,1	2,8	Matières premières
- natürliche	0,7	29,6	30,3	30,3	1,6	—	0	0	0	—	0	0	- naturelles
- künstliche und synthetische	—	21,6	21,6	21,6	1,2	—	0	0,3	0,3	—	0,3	0,8	- artificielles et synthétiques
- als Rohstoffe verwendete Abfälle	—	49,3	49,3	49,3	2,7	—	—	0,8	0,8	—	0,8	2,0	- déchets utilisés comme matières premières
Halbwaren	235,2	235,2	235,2	235,2	12,8	—	—	0,8	0,8	—	0,8	2,0	Demi-produits
Fahrzeuge und Ausrüstungs- gegenstände	8,2	216,3	224,5	59,8	284,3	15,5	—	4,1	4,1	—	5,1	13,0	Biens d'équipement
- Maschinen und Werkzeuge	5,3	122,3	127,6	10,8	138,4	7,5	—	2,2	2,2	—	2,4	6,1	- machines et outils
- andere Ausrüstungsgegenstände	—	41,6	41,6	33,8	75,4	4,1	—	0,8	0,8	—	1,5	3,8	- autre équipement fixe
- Fahrzeuge	2,9	52,4	55,3	15,2	70,5	3,9	—	1,1	1,1	—	1,2	3,1	- matériel de transport et traction
Andere Industrieerzeugnisse	32,3	263,0	295,3	294,7	590,0	32,1	0,8	10,8	11,6	15,2	26,8	68,6	Autres produits industriels
- Ernährungs- und Futtermittel	24,4	30,3	54,7	183,7	238,4	13,0	0,1	0,9	1,0	12,7	13,7	35,0	- alimentation humaine et animale
- Nicht genießbare Fertigerzeugn.	7,9	232,7	240,6	111,0	351,6	19,1	0,7	9,9	10,6	2,5	13,1	33,5	- produits finis non comestibles
Ursprungszweige insgesamt vH	86,8	1 041,5	1 128,3	710,7	1 839,0	100	0,8	20,3	21,1	18,0	39,1	100	Total des branches d'origine %
4,7	56,7	61,4	38,6	100	—	—	2,0	51,9	53,9	46,1	100	—	—
DRITTLÄNDER													
PAYS TIERS													
EFTA													
AELE													
Land- und Forstwirtschaft, Jagd und Fischerei	58,3	22,9	81,2	79,2	160,4	9,4	34,2	10,6	44,8	60,8	105,6	13,0	Agriculture, sylviculture, chasse et pêche
- Ernährungs- und Futtermittel	0,6	12,6	13,2	73,3	86,5	5,1	0,2	5,1	5,3	55,3	60,6	7,5	- Alimentation humaine et animale
- Nicht genießbare Erzeugnisse	57,7	10,3	68,0	5,9	73,9	4,3	34,0	5,5	39,5	5,5	45,0	5,6	- Matières non comestibles
Industrie und andere Wirtschaftszweige	48,8	997,7	1 046,5	493,5	1 540,0	90,6	10,1	455,5	465,6	239,2	704,8	87,0	Industrie et autres branches
Brennstoffe	129,2	129,2	129,2	91,3	220,5	13,0	—	106,8	106,8	80,2	187,0	23,1	Energie
- Rohstoffe	1,4	1,4	1,4	0,4	1,8	0,1	—	1,4	1,4	0,4	1,8	0,2	- produits primaires
- Verarbeitete Erzeugnisse	127,8	127,8	127,8	90,9	218,7	12,9	—	105,4	105,4	79,8	185,2	22,9	- produits transformés
Grundstoffe	0,2	42,4	42,6	42,6	2,5	—	—	19,6	19,6	—	19,6	2,4	Matières premières
- natürliche	0,2	15,2	15,4	15,4	0,9	—	—	7,7	7,7	—	7,7	1,0	- naturelles
- künstliche und synthetische	—	12,6	12,6	12,6	0,7	—	—	6,0	6,0	—	6,0	0,7	- artificielles et synthétiques
- als Rohstoffe verwendete Abfälle	—	14,6	14,6	14,6	0,9	—	—	5,9	5,9	—	5,9	0,7	- déchets utilisés comme matières premières
Halbwaren	209,5	209,5	209,5	209,5	12,3	—	—	90,9	90,9	—	90,9	11,2	Demi-produits
Fahrzeuge und Ausrüstungs- gegenstände	8,3	308,9	317,2	37,0	354,2	20,8	3,5	118,4	121,9	19,8	141,7	17,5	Biens d'équipement
- Maschinen und Werkzeuge	5,6	128,9	134,5	15,6	150,1	8,8	3,4	46,5	49,9	9,1	59,0	7,3	- machines et outils
- andere Ausrüstungsgegenstände	2,2	36,2	38,4	17,6	56,0	3,3	—	12,4	12,4	9,7	22,1	2,7	- autre équipement fixe
- Fahrzeuge	0,5	143,8	144,3	3,8	148,1	8,7	0,1	59,5	59,6	1,0	60,6	7,5	- matériel de transport et traction
Andere Industrieerzeugnisse	40,3	307,7	348,0	365,2	713,2	42,0	6,6	119,8	126,4	139,2	265,6	32,8	Autres produits industriels
- Ernährungs- und Futtermittel	6,5	80,8	87,3	290,9	378,2	22,3	3,4	34,0	37,4	102,6	140,0	17,3	- alimentation humaine et animale
- Nicht genießbare Fertigerzeugn.	33,8	226,9	260,7	74,3	335,0	19,7	3,2	85,8	89,0	36,6	125,6	15,5	- produits finis non comestibles
Ursprungszweige insgesamt vH	107,1	1 020,6	1 127,7	572,7	1 700,4	100	44,3	466,1	510,4	300,0	810,4	100	Total des branches d'origine %
6,3	60,0	66,3	33,7	100	—	—	5,5	57,5	63,0	37,0	100	—	—
NORDAMERIKA													
AMERIQUE DU NORD													
ANDERE DRITTLÄNDER - AUTRES PAYS TIERS													
Land- und Forstwirtschaft, Jagd und Fischerei	16,8	3,0	19,8	2,3	22,1	13,0	7,3	9,2	16,5	16,1	32,6	4,5	Agriculture, sylviculture, chasse et pêche
- Ernährungs- und Futtermittel	0	1,7	1,7	2,3	4,0	2,4	0,4	5,8	6,2	15,8	22,0	3,1	- Alimentation humaine et animale
- Nicht genießbare Erzeugnisse	16,8	1,3	18,1	0	18,1	10,6	6,9	3,4	10,3	0,3	10,6	1,5	- Matières non comestibles
Industrie und andere Wirtschaftszweige	6,3	87,4	93,7	54,1	147,8	87,0	32,3	454,9	487,2	199,9	687,1	95,5	Industrie et autres branches
Brennstoffe	—	—	—	—	0	—	—	22,4	22,4	11,1	33,5	4,7	Energie
- Rohstoffe	—	—	—	—	—	—	—	0	0	0	0	0	- produits primaires
- Verarbeitete Erzeugnisse	—	—	—	0	—	—	—	22,4	22,4	11,1	33,5	4,7	- produits transformés
Grundstoffe	0,1	3,1	3,2	3,2	1,9	—	0,1	19,7	19,8	—	19,8	2,8	Matières premières
- natürliche	0,1	1,2	1,3	1,3	0,8	—	—	6,2	6,3	—	6,3	0,9	- naturelles
- künstliche und synthetische	—	0,3	0,3	0,3	0,2	—	—	6,4	6,4	—	6,4	0,9	- artificielles et synthétiques
- als Rohstoffe verwendete Abfälle	—	1,6	1,6	1,6	0,9	—	—	7,1	7,1	—	7,1	1,0	- déchets utilisés comme matières premières
Halbwaren	15,0	15,0	15,0	15,0	8,8	—	—	103,6	103,6	—	103,6	14,4	Demi-produits
Fahrzeuge und Ausrüstungs- gegenstände	2,1	28,8	30,9	4,1	35,0	20,6	2,6	161,7	164,3	13,0	177,3	24,6	Biens d'équipement
- Maschinen und Werkzeuge	0,9	15,8	16,7	1,1	17,8	10,5	1,4	66,6	68,0	5,3	73,3	10,2	- machines et outils
- andere Ausrüstungsgegenstände	1,2	4,3	5,5	2,0	7,5	4,4	0,9	19,6	20,5	5,9	26,4	3,7	- autre équipement fixe
- Fahrzeuge	—	8,7	8,7	1,0	9,7	5,7	0,3	75,5	75,8	1,8	77,6	10,8	- matériel de transport et traction
Andere Industrieerzeugnisse	4,1	40,5	44,6	50,0	94,6	55,7	29,6	147,5	177,1	176,0	353,1	49,1	Autres produits industriels
- Ernährungs- und Futtermittel	—	9,2	9,2	40,4	49,6	29,2	3,1	37,6	40,7	147,9	188,6	26,2	- alimentation humaine et animale
- Nicht genießbare Fertigerzeugn.	4,1	31,3	35,4	9,6	45,0	26,5	26,5	109,9	136,4	28,1	164,5	22,9	- produits finis non comestibles
Ursprungszweige insgesamt vH	23,1	90,4	113,5	56,4	169,9	100	39,6	464,1	503,7	216,0	719,7	100	Total des branches d'origine %
13,6	53,2	66,8	33,2	100	—	—	5,5	64,5	70,0	30,0	100	—	—

Ursprungs- zweig Verwendungsart	Hauptverbraucher						Utilisateur principal					Branche d'origine Type d'utilisation	
	Wirtschaftszweig		Wirt- schafts- zweige insgesamt (1+2) (3)	Haushalte (4)	Gesamt- verbrauch (1+2+4) (5)	vH (6)	Branches d'activité économique		Total branches d'activité (1+2) (3)	Ménages (4)	Total toutes utilisations (1+2+4) (5)		%
	Land- und Forstwirt- schaft, Jagd und Fischerei (1)	Industrie und andere Wirt- schafts- zweige (2)					Agriculture syviculture chasse et pêche (1)	Industrie et autres branches (2)					
	URSPRUNG:												
INTRA-EWG						INTRA-CEE		ASSOZ. ÜBERSEEGB.		AOM			
Land- und Forstwirtschaft, Jagd und Fischerei	40,7	125,7	166,4	523,1	689,5	20,9	0,2	63,7	63,9	8,4	72,3	49,0	Agriculture, syviculture, chasse et pêche
- Ernährungs- und Futtermittel	10,2	70,2	80,4	494,6	575,0	17,4	0,2	13,1	13,3	8,4	21,7	14,7	- Alimentation humaine et animale
- Nicht genießbare Erzeugnisse	30,5	55,5	86,0	28,5	114,5	3,5	0	50,6	50,6	0	50,6	34,3	- Matières non comestibles
Industrie und andere Wirtschaftszweige	48,0	1 978,7	2 026,7	576,3	2 603,0	79,1	7,0	67,0	74,0	1,3	75,3	51,0	Industrie et autres branches Energie
- Rohstoffe	72,6	72,6	14,4	87,0	2,7	—	—	35,6	35,6	—	35,6	24,1	- produits primaires
- Verarbeitete Erzeugnisse	17,1	17,1	4,4	21,5	0,7	—	—	35,6	35,6	—	—	—	- produits transformés
- Grundstoffe	55,5	55,5	10,0	65,5	2,0	—	—	—	—	—	—	—	- Matières premières
- natürliche	0,8	196,6	197,4	197,4	6,0	—	1,5	13,9	15,4	—	15,4	10,4	- naturelles
- künstliche und synthetische	0,8	102,0	102,8	102,8	3,1	—	1,5	13,5	15,0	—	15,0	10,2	- artificielles et synthétiques
- als Rohstoffe verwendete Abfälle		36,3	36,3	36,3	1,1	—	—	0	0	—	0	0	- déchets utilisés comme matières premières
- als Rohstoffe verwendete Abfälle		58,3	58,3	58,3	1,8	—	—	0,4	0,4	—	0,4	0,3	- déchets utilisés comme matières premières
Halbwaren		854,0	854,0	854,0	25,9	—	—	15,8	15,8	—	15,8	10,7	Demi-produits
Fahrzeuge und Ausrüstungs- gegenstände	18,1	365,5	383,6	160,5	544,1	16,5	—	0,2	0,2	0,6	0,8	0,5	Biens d'équipement
- Maschinen und Werkzeuge	11,6	217,7	229,3	19,1	248,4	7,5	—	0	0	—	0	0	- machines et outils
- andere Ausrüstungsgegenstände	0,1	99,2	99,3	60,8	160,1	4,9	—	0,2	0,2	0,6	0,8	0,5	- autre équipement fixe
- Fahrzeuge	6,4	48,6	55,0	80,6	135,6	4,1	—	0	0	—	0	0	- matériel de transport et traction
Anderer Industrieerzeugnisse	29,1	490,0	519,1	401,4	920,5	28,0	5,5	1,5	7,0	0,7	7,7	5,2	Autres produits industriels
- Ernährungs- und Futtermittel	21,7	37,4	59,1	197,9	257,0	7,8	5,5	1,3	6,8	0,7	7,5	5,1	- alimentation humaine et animale
- Nicht genießbare Fertigerzeugn.	7,4	452,6	460,0	203,5	663,5	20,2	—	0,2	0,2	0	0,2	0,1	- produits finis non comestibles
Ursprungs- zweige insgesamt vH	88,7	2 104,4	2 193,1	1 099,4	3 292,5	100	7,2	130,7	137,9	9,7	147,6	100	Total des branches d'origine %
	2,7	63,9	66,6	33,4	100		4,9	88,5	93,4	6,6	100		
	DRITTLÄNDER						PAYS TIERS		EFTA		AELE		
Land- und Forstwirtschaft, Jagd und Fischerei	84,8	1 534,1	1 618,9	512,5	2 131,4	30,4	6,6	144,6	151,2	89,8	241,1	11,9	Agriculture, syviculture, chasse et pêche
- Ernährungs- und Futtermittel	73,8	762,9	836,7	507,0	1 343,7	19,2	2,5	110,9	113,4	87,1	200,5	9,9	- Alimentation humaine et animale
- Nicht genießbare Erzeugnisse	11,0	771,2	782,2	5,5	787,7	11,2	4,1	33,7	37,8	2,8	40,6	2,0	- Matières non comestibles
Industrie und andere Wirtschaftszweige	129,7	4 216,5	4 346,2	536,8	4 883,0	69,6	34,1	1 513,6	1 547,7	236,5	1 784,2	88,1	Industrie et autres branches Energie
- Rohstoffe	662,5	662,5	16,5	679,0	9,7	—	—	17,6	17,6	1,4	19,0	0,9	- produits primaires
- Verarbeitete Erzeugnisse	582,0	582,0	1,6	583,6	8,3	—	—	7,1	7,1	0,5	7,6	0,4	- produits transformés
- Grundstoffe	80,5	80,5	14,9	95,4	1,4	—	—	10,5	10,5	0,9	11,4	0,6	- Matières premières
- natürliche	22,1	827,4	849,5	849,5	12,1	—	0,1	247,1	247,2	—	247,2	12,2	- naturelles
- künstliche und synthetische	22,1	627,7	649,8	649,8	9,3	—	0,1	187,7	187,8	—	187,8	9,3	- artificielles et synthétiques
- als Rohstoffe verwendete Abfälle		75,4	75,4	75,4	1,1	—	—	20,8	20,8	—	20,8	1,0	- déchets utilisés comme matières premières
- als Rohstoffe verwendete Abfälle		124,3	124,3	124,3	1,8	—	—	38,6	38,6	—	38,6	1,9	- déchets utilisés comme matières premières
Halbwaren		1 401,7	1 401,7	1 401,7	20,0	—	—	523,9	523,9	—	523,9	25,9	Demi-produits
Fahrzeuge und Ausrüstungs- gegenstände	28,7	670,1	698,8	115,6	814,4	11,6	24,9	369,0	393,9	61,3	455,2	22,5	Biens d'équipement
- Maschinen und Werkzeuge	11,4	483,8	495,2	20,4	515,6	7,3	9,5	272,5	282,0	13,5	295,5	14,6	- machines et outils
- andere Ausrüstungsgegenstände	0	97,6	97,6	79,1	176,7	2,5	0	62,9	62,9	37,6	100,5	5,0	- autre équipement fixe
- Fahrzeuge	17,3	88,7	106,0	16,1	122,1	1,7	15,4	33,6	49,0	10,2	59,2	2,9	- matériel de transport et traction
Anderer Industrieerzeugnisse	78,9	654,8	733,7	404,7	1 138,4	16,2	9,1	356,0	365,1	173,8	538,9	26,6	Autres produits industriels
- Ernährungs- und Futtermittel	75,8	84,4	160,2	233,2	393,4	5,6	7,2	18,5	25,7	84,5	110,2	5,4	- alimentation humaine et animale
- Nicht genießbare Fertigerzeugn.	3,1	570,4	573,5	171,5	745,0	10,6	1,9	337,5	339,4	89,3	428,7	21,2	- produits finis non comestibles
Ursprungs- zweige insgesamt vH	214,5	5 750,6	5 965,1	1 049,3	7 014,4	100	40,7	1 658,2	1 698,9	326,4	2 025,3	100	Total des branches d'origine %
	3,1	81,9	85,0	15,0	100		2,0	81,9	83,9	16,1	100		
	NORDAMERIKA						AMERIQUE DU NORD		ANDERE DRITTLÄNDER - AUTRES PAYS TIERS				
Land- und Forstwirtschaft, Jagd und Fischerei	42,7	381,8	424,5	46,4	470,9	29,6	35,5	1 007,8	1 043,3	376,1	1 419,4	41,7	Agriculture, syviculture, chasse et pêche
- Ernährungs- und Futtermittel	41,0	241,9	282,9	46,4	329,3	20,7	30,2	410,2	440,4	373,4	813,8	23,9	- Alimentation humaine et animale
- Nicht genießbare Erzeugnisse	1,7	139,9	141,6	0	141,6	8,9	5,3	597,6	602,9	2,7	605,6	17,8	- Matières non comestibles
Industrie und andere Wirtschaftszweige	13,1	1 025,7	1 038,8	79,1	1 117,9	70,4	82,4	1 677,7	1 760,1	220,8	1 980,9	58,3	Industrie et autres branches Energie
- Rohstoffe	70,7	70,7	0,8	71,5	4,5	—	—	574,6	574,6	14,4	589,0	17,3	- produits primaires
- Verarbeitete Erzeugnisse	70,1	70,1	—	70,1	4,4	—	—	504,8	504,8	1,1	505,9	14,9	- produits transformés
- Grundstoffe	0,6	0,6	0,6	1,4	0,1	—	—	69,8	69,8	13,3	83,1	2,4	- Matières premières
- natürliche	5,0	193,8	198,8	198,8	12,5	—	17,0	386,7	403,7	—	403,7	11,9	- naturelles
- künstliche und synthetische	5,0	87,8	92,8	92,8	5,8	—	17,0	352,3	369,3	—	369,3	10,9	- artificielles et synthétiques
- als Rohstoffe verwendete Abfälle		51,6	51,6	51,6	3,2	—	—	3,1	3,1	—	3,1	0,1	- déchets utilisés comme matières premières
- als Rohstoffe verwendete Abfälle		54,4	54,4	54,4	3,4	—	—	31,3	31,3	—	31,3	0,9	- déchets utilisés comme matières premières
Halbwaren		345,4	345,4	345,4	21,7	—	—	532,4	532,4	—	532,4	15,7	Demi-produits
Fahrzeuge und Ausrüstungs- gegenstände	3,7	271,5	275,2	12,6	287,8	18,2	0	29,6	29,6	41,4	71,0	2,1	Biens d'équipement
- Maschinen und Werkzeuge	1,9	190,8	192,7	5,5	198,2	12,5	0	20,5	20,5	1,3	21,8	0,6	- machines et outils
- andere Ausrüstungsgegenstände	—	26,5	26,5	3,2	29,7	1,9	0	8,2	8,2	38,2	46,4	1,4	- autre équipement fixe
- Fahrzeuge	1,8	54,2	56,0	3,9	59,9	3,8	0	0,9	0,9	1,9	2,8	0,1	- matériel de transport et traction
Anderer Industrieerzeugnisse	4,4	144,3	148,7	65,7	214,4	13,5	65,4	154,4	219,8	165,0	384,8	11,3	Autres produits industriels
- Ernährungs- und Futtermittel	3,9	25,3	29,2	42,3	71,5	4,5	64,7	40,6	105,3	106,3	211,6	6,2	- alimentation humaine et animale
- Nicht genießbare Fertigerzeugn.	0,5	119,0	119,5	23,4	142,9	9,0	0,7	113,8	114,5	58,7	173,2	5,1	- produits finis non comestibles
Ursprungs- zweige insgesamt vH	55,8	1 407,5	1 463,3	125,5	1 588,8	100	117,9	2 685,5	2 803,4	596,9	3 400,3	100	Total des branches d'origine %
	3,5	88,6	92,1	7,9	100		3,5	79,0	82,5	17,5	100		

Ursprungs- zweig Verwendungsart	Hauptverbraucher					Utilisateur principal					Branche d'origine Type d'utilisation		
	Wirtschaftszweig		Wirtschafts- zweige insgesamt (1+2) (3)	Haushalte (4)	Gesamt- verbrauch (1+2+4) (5)	vH (6)	Branches d'activité économique		Total branches d'activité (1+2) (3)	Ménages (4)		Total toutes utilisations (1+2+4) (5)	%
	Land- und Forstwirtschaft, Jagd und Fischerei (1)	Industrie und andere Wirtschafts- zweige (2)					Agriculture sylviculture chasse et pêche (1)	Industrie et autres branches (2)					
	BESTIMMUNG: DESTINATION:												
INTRA-EWG						INTRA-CEE		ASSOZ. ÜBERSEEGB.		AOM			
Land- und Forstwirtschaft, Jagd und Fischerei	3,9	33,8	37,7	12,4	50,1	1,3	0	0,6	0,6	0,2	0,8	1,1	Agriculture, sylviculture, chasse et pêche
- Ernährungs- und Futtermittel	0,3	21,2	21,5	12,3	33,8	0,9	0	0,4	0,4	0,2	0,6	0,8	- Alimentation humaine et animale
- Nicht genießbare Erzeugnisse	3,6	12,6	16,2	0,1	16,3	0,4	—	0,2	0,2	—	0,2	0,3	- Matières non comestibles
Industrie und andere Wirtschaftszweige	109,5	3 191,5	3 301,0	612,6	3 913,6	98,7	-1,4	57,6	59,0	16,2	75,2	98,9	Industrie et autres branches
Brennstoffe	464,5	464,5	464,5	28,1	492,6	12,4	—	2,8	2,8	—	2,8	3,7	Energie
- Rohstoffe	254,7	254,7	254,7	20,0	274,7	6,9	—	0,5	0,5	—	0,5	0,7	- produits primaires
- Verarbeitete Erzeugnisse	209,8	209,8	209,8	8,1	217,9	5,5	—	2,3	2,3	—	2,3	3,0	- produits transformés
Grundstoffe	1,9	223,2	225,1	—	225,1	5,7	—	1,0	1,0	—	1,0	1,3	Matières premières
- natürliche	1,9	42,0	43,9	—	43,9	1,1	—	0,2	0,2	—	0,2	0,3	- naturelles
- künstliche und synthetische	—	92,3	92,3	—	92,3	2,3	—	0,8	0,8	—	0,8	1,1	- artificielles et synthétiques
- als Rohstoffe verwendete Abfälle	—	88,9	88,9	—	88,9	2,3	—	0	0	—	0	0	- déchets utilisés comme matières premières
Halbwaren	—	851,7	851,7	—	851,7	21,5	—	5,6	5,6	—	5,6	7,4	Demi-produits
Fahrzeuge und Ausrüstungs- gegenstände	73,3	1 118,2	1 191,5	377,6	1 569,1	39,6	0,9	30,1	31,0	12,5	43,5	57,2	Biens d'équipement
- Maschinen und Werkzeuge	40,2	809,1	849,3	63,2	912,5	23,0	0,4	10,0	10,4	1,4	11,8	15,5	- machines et outils
- andere Ausrüstungsgegenstände	0,2	222,4	222,6	117,3	339,9	8,6	—	3,8	3,8	4,8	8,6	11,3	- autre équipement fixe
- Fahrzeuge	32,9	86,7	119,6	197,1	316,7	8,0	0,5	16,3	16,8	6,3	23,1	30,4	- matériel de transport et traction
Andere Industrieerzeugnisse	34,3	533,9	568,2	206,9	775,1	19,5	0,5	18,1	18,6	3,7	22,3	29,3	Autres produits industriels
- Ernährungs- und Futtermittel	10,4	8,1	18,5	28,7	47,2	1,2	—	0,2	0,2	1,3	1,5	2,0	- alimentation humaine et animale
- Nicht genießbare Fertigerzeugn.	23,9	525,8	549,7	178,2	727,9	18,3	0,5	17,9	18,4	2,4	20,8	27,4	- produits finis non comestibles
Ursprungs- zweige insgesamt vH	113,4	3 225,3	3 338,7	625,0	3 963,7	100	1,4	58,2	59,6	16,4	76,0	100	Total des branches d'origine %
	2,9	81,3	84,2	15,8	100		1,8	76,6	78,4	21,6	100		
Land- und Forstwirtschaft, Jagd und Fischerei	4,4	36,7	41,1	22,9	64,0	0,8	3,3	22,5	25,8	13,6	39,4	1,1	Agriculture, sylviculture, chasse et pêche
- Ernährungs- und Futtermittel	0,7	17,3	18,0	2,7	40,7	0,5	0,5	9,1	9,6	13,4	23,0	0,6	- Alimentation humaine et animale
- Nicht genießbare Erzeugnisse	3,7	19,4	23,1	0,2	23,3	0,3	2,8	13,4	16,2	0,2	16,4	0,5	- Matières non comestibles
Industrie und andere Wirtschaftszweige	301,4	6 287,0	6 588,4	1 784,7	8 373,1	99,2	104,4	2 601,8	2 706,2	795,9	3 502,1	98,9	Industrie et autres branches
Brennstoffe	122,6	122,6	122,6	50,0	172,6	2,1	104,4	106,5	106,5	50,0	156,5	4,4	Energie
- Rohstoffe	39,2	39,2	39,2	7,1	46,3	0,6	—	35,4	35,4	7,1	42,5	1,2	- produits primaires
- Verarbeitete Erzeugnisse	83,4	83,4	83,4	42,9	126,3	1,5	—	71,1	71,1	42,9	114,0	3,2	- produits transformés
Grundstoffe	3,8	310,0	313,8	—	313,8	3,7	2,3	146,9	149,2	—	149,2	4,2	Matières premières
- natürliche	3,8	56,8	60,6	—	60,6	0,7	2,3	31,3	33,6	—	33,6	0,9	- naturelles
- künstliche und synthetische	—	227,0	227,0	—	227,0	2,7	—	98,3	98,3	—	98,3	2,8	- artificielles et synthétiques
- als Rohstoffe verwendete Abfälle	—	26,2	26,2	—	26,2	0,3	—	17,3	17,3	—	17,3	0,5	- déchets utilisés comme matières premières
Halbwaren	—	1 351,0	1 351,0	—	1 351,0	16,0	—	561,0	561,0	—	561,0	15,8	Demi-produits
Fahrzeuge und Ausrüstungs- gegenstände	107,3	3 243,2	3 350,5	1 200,4	4 550,9	53,9	52,5	1 228,7	1 281,2	490,9	1 772,1	50,0	Biens d'équipement
- Maschinen und Werkzeuge	62,0	2 093,5	2 161,5	135,0	2 296,5	27,2	38,6	774,2	812,8	70,3	883,1	24,9	- machines et outils
- andere Ausrüstungsgegenstände	5,7	605,9	611,6	282,0	893,6	10,6	0,2	217,2	217,4	121,9	339,3	9,6	- autre équipement fixe
- Fahrzeuge	39,6	537,8	577,4	783,4	1 360,8	16,1	13,7	237,3	251,0	298,7	549,7	15,5	- matériel de transport et traction
Andere Industrieerzeugnisse	190,3	1 260,2	1 450,5	534,3	1 984,8	23,5	49,6	558,7	608,3	255,0	863,3	24,4	Autres produits industriels
- Ernährungs- und Futtermittel	18,6	51,1	69,7	43,8	113,5	1,3	14,5	15,3	29,8	20,2	50,0	1,4	- alimentation humaine et animale
- Nicht genießbare Fertigerzeugn.	171,7	1 209,1	1 380,8	490,5	1 871,3	22,2	35,1	543,4	578,5	234,8	813,3	23,0	- produits finis non comestibles
Ursprungs- zweige insgesamt vH	305,8	6 323,7	6 629,5	1 807,6	8 437,1	100	107,7	2 624,3	2 732,0	809,5	3 541,5	100	Total des branches d'origine %
	3,6	75,0	78,6	21,4	100		3,0	74,1	77,1	22,9	100		
Land- und Forstwirtschaft, Jagd und Fischerei	0,1	4,7	4,8	6,2	11,0	1,1	1,0	9,5	10,5	3,2	13,7	0,3	Agriculture, sylviculture, chasse et pêche
- Ernährungs- und Futtermittel	—	2,6	2,6	6,2	8,8	0,9	0,2	5,6	5,8	3,2	9,0	0,2	- Alimentation humaine et animale
- Nicht genießbare Erzeugnisse	0,1	2,1	2,2	0	2,2	0,2	0,8	3,9	4,7	—	4,7	0,1	- Matières non comestibles
Industrie und andere Wirtschaftszweige	17,6	539,4	557,0	426,7	983,7	98,9	179,5	3 146,0	3 325,5	562,1	3 887,6	99,7	Industrie et autres branches
Brennstoffe	—	0,4	0,4	—	0,4	0	—	15,8	15,8	—	15,8	0,4	Energie
- Rohstoffe	—	—	—	—	—	—	—	3,9	3,9	—	3,9	0,1	- produits primaires
- Verarbeitete Erzeugnisse	—	0,4	0,4	—	0,4	0	—	11,9	11,9	—	11,9	0,3	- produits transformés
Grundstoffe	1,5	35,3	36,8	—	36,8	3,7	0,1	127,7	127,8	—	127,8	3,3	Matières premières
- natürliche	1,5	17,2	18,7	—	18,7	1,9	0,1	8,3	8,4	—	8,4	0,2	- naturelles
- künstliche und synthetische	—	15,7	15,7	—	15,7	1,6	—	113,0	113,0	—	113,0	2,9	- artificielles et synthétiques
- als Rohstoffe verwendete Abfälle	—	2,4	2,4	—	2,4	0,2	—	6,4	6,4	—	6,4	0,2	- déchets utilisés comme matières premières
Halbwaren	—	137,1	137,1	—	137,1	13,8	—	653,0	653,0	—	653,0	16,7	Demi-produits
Fahrzeuge und Ausrüstungs- gegenstände	5,1	247,3	252,4	339,2	591,7	59,5	49,6	1 767,3	1 816,9	370,3	2 187,2	56,1	Biens d'équipement
- Maschinen und Werkzeuge	1,5	162,4	163,9	19,4	183,3	18,5	21,8	1 162,9	1 184,7	45,3	1 230,0	31,5	- machines et outils
- andere Ausrüstungsgegenstände	2,9	57,8	60,7	56,9	117,6	11,8	2,6	331,0	333,6	103,3	436,9	11,2	- autre équipement fixe
- Fahrzeuge	0,7	27,1	27,8	263,0	290,8	29,2	25,2	273,4	298,6	221,7	520,3	13,3	- matériel de transport et traction
Andere Industrieerzeugnisse	11,0	119,3	130,3	87,4	217,7	21,9	129,8	582,2	712,0	191,8	903,8	23,2	Autres produits industriels
- Ernährungs- und Futtermittel	0,1	3,3	3,4	11,0	14,4	1,4	4,0	32,4	36,4	12,6	49,0	1,2	- alimentation humaine et animale
- Nicht genießbare Fertigerzeugn.	10,9	116,0	126,9	76,4	203,3	20,5	125,8	549,8	675,6	179,2	854,8	21,9	- produits finis non comestibles
Ursprungs- zweige insgesamt vH	17,7	544,1	561,8	432,9	994,7	100	180,5	3 155,5	3 336,0	565,3	3 901,3	100	Total des branches d'origine %
	1,8	54,7	56,5	43,5	100		4,6	80,9	85,5	14,5	100		
Land- und Forstwirtschaft, Jagd und Fischerei	0,1	4,7	4,8	6,2	11,0	1,1	1,0	9,5	10,5	3,2	13,7	0,3	Agriculture, sylviculture, chasse et pêche
- Ernährungs- und Futtermittel	—	2,6	2,6	6,2	8,8	0,9	0,2	5,6	5,8	3,2	9,0	0,2	- Alimentation humaine et animale
- Nicht genießbare Erzeugnisse	0,1	2,1	2,2	0	2,2	0,2	0,8	3,9	4,7	—	4,7	0,1	- Matières non comestibles
Industrie und andere Wirtschaftszweige	17,6	539,4	557,0	426,7	983,7	98,9	179,5	3 146,0	3 325,5	562,1	3 887,6	99,7	Industrie et autres branches
Brennstoffe	—	0,4	0,4	—	0,4	0	—	15,8	15,8	—	15,8	0,4	Energie
- Rohstoffe	—	—	—	—	—	—	—	3,9	3,9	—	3,9	0,1	- produits primaires
- Verarbeitete Erzeugnisse	—	0,4	0,4	—	0,4	0	—	11,9	11,9	—	11,9	0,3	- produits transformés
Grundstoffe	1,5	35,3	36,8	—	36,8	3,7	0,1	127,7	127,8	—	127,8	3,3	Matières premières
- natürliche	1,5	17,2	18,7	—	18,7	1,9	0,1	8,3	8,4	—	8,4	0,2	- naturelles
- künstliche und synthetische	—	15,7	15,7	—	15,7	1,6	—	113,0	113,0	—	113,0	2,9	- artificielles et synthétiques
- als Rohstoffe verwendete Abfälle	—	2,4	2,4	—	2,4	0,2	—	6,4	6,4	—	6,4	0,2	- déchets utilisés comme matières premières
Halbwaren	—	137,1	137,1	—	137,1	13,8	—	653,0	653,0	—	653,0	16,7	Demi-produits
Fahrzeuge und Ausrüstungs- gegenstände	5,1	247,3	252,4	339,2	591,7	59,5	49,6	1 767,3	1 816,9	370,3	2 187,2	56,1	

Ursprungszweig Verwendungszart	Hauptverbraucher					Utilisateur principal					Branche d'origine Type d'utilisation				
	Wirtschaftszweig		Wirt- schafts- zweige insgesamt (1+2) (3)	Haushalte (4)	Gesamt- verbrauch (1+2+4) (5)	vH (6)	Branches d'activité économique		Total branches d'activité (1+2) (3)	Ménages (4)		Total toutes utilisations (1+2+4) (5)	%		
	Land- und Forstwirtschaft, Jagd und Fischerei (1)	Industrie und andere Wirt- schafts- zweige (2)					Agriculture sylviculture chasse et pêche (1)	Industrie et autres branches (2)							
	URSPRUNG:					ORIGINE:									
	INTRA-EWG					INTRA-CEE					ASSOZ. ÜBERSEEGERB.		AOM		
Land- und Forstwirtschaft, Jagd und Fischerei	25,7	79,5	105,2	29,8	135,0	8,8	0	26,2	26,2	19,0	45,2	52,5	Agriculture, sylviculture, chasse et pêche		
- Ernährungs- und Futtermittel	18,9	39,5	58,4	28,2	86,6	5,7	0	16,2	16,2	19,0	35,2	40,9	- Alimentation humaine et animal		
- Nicht genießbare Erzeugnisse	6,8	40,0	46,8	1,6	48,4	3,1	0	10,0	10,0	—	10,0	11,6	- Matières non comestibles		
Industrie und andere Wirtschaftszweige	20,0	1215,1	1235,1	161,9	1397,0	91,2	0,4	39,2	39,6	1,3	40,9	47,5	Industrie et autres branches		
Brennstoffe	—	54,1	54,1	8,1	62,2	4,1	—	0,5	0,5	—	0,5	0,6	Energie		
- Rohstoffe	—	47,3	47,3	6,2	53,5	3,5	—	0,5	0,5	—	0,5	0,6	- produits primaires		
- Verarbeitete Erzeugnisse	—	6,8	6,8	1,9	8,7	0,6	—	—	—	—	—	—	- produits transformés		
Grundstoffe	0,9	177,7	178,6	—	178,6	11,7	0,3	10,6	10,9	—	10,9	12,7	Matières premières		
- natürliche	0,9	30,0	30,9	—	30,9	2,0	0,3	7,7	8,0	—	8,0	9,3	- naturelles		
- künstliche und synthetische	—	27,8	27,8	—	27,8	1,8	—	0	0	—	0	0	- artificielles et synthétiques		
- als Rohstoffe verwendete Abfälle	—	119,9	119,9	—	119,9	7,9	—	2,9	2,9	—	2,9	3,4	- déchets utilisés comme matières premières		
Halbwaren	—	418,9	418,9	—	418,9	27,3	—	27,8	27,8	—	27,8	32,3	Demi-produits		
Fahrzeuge und Ausrüstungs- gegenstände	9,0	373,2	382,2	59,3	441,5	28,8	0	0,1	0,1	0	0,1	0,1	Biens d'équipement		
- Maschinen und Werkzeuge	8,1	263,3	271,4	16,4	287,8	18,8	0	0,1	0,1	—	0,1	0,1	- machines et outils		
- andere Ausrüstungsgegenstände	0	67,7	67,7	20,7	88,4	5,8	—	0	0	0	0	0	- autre équipement fixe		
- Fahrzeuge	0,9	42,2	43,1	22,2	65,3	4,2	—	—	—	—	—	—	- matériel de transport et tractio		
Andere Industrieerzeugnisse	10,1	191,2	201,3	94,5	295,8	19,3	0,1	0,2	0,3	1,3	1,6	1,9	Autres produits industriels		
- Ernährungs- und Futtermittel	4,4	6,1	10,5	28,1	38,6	2,5	0,1	0	0,1	1,3	1,4	1,6	- alimentation humaine et animal		
- Nicht genießbare Fertigerzeugn.	5,7	185,1	190,8	66,4	257,2	16,8	—	0,2	0,2	0	0,2	0,2	- produits finis non comestibles		
Ursprungszweige insgesamt vH	45,7	1294,6	1340,3	191,7	1532,0	100	0,4	65,4	65,8	20,3	86,1	100	Total des branches d'origine %		
	3,0	84,5	87,5	12,5	100		0,5	75,9	76,4	23,6	100				
	DRITTLÄNDER					PAYS TIERS					EFTA		AELE		
Land- und Forstwirtschaft, Jagd und Fischerei	94,5	843,6	938,1	101,0	1039,1	28,9	1,4	46,7	48,1	26,2	74,3	9,3	Agriculture, sylviculture, chasse et pêche		
- Ernährungs- und Futtermittel	90,0	344,0	434,0	97,0	531,0	14,8	0,3	21,4	21,7	25,9	47,6	6,0	- Alimentation humaine et animal		
- Nicht genießbare Erzeugnisse	4,5	499,6	504,1	4,0	508,1	14,1	1,1	25,3	26,4	0,3	26,7	3,3	- Matières non comestibles		
Industrie und andere Wirtschaftszweige	39,2	2268,0	2307,2	246,2	2553,4	71,1	5,2	614,7	619,9	101,8	721,7	90,7	Industrie et autres branches		
Brennstoffe	—	616,1	616,1	8,0	624,1	17,4	—	2,7	2,7	0,8	3,5	0,4	Energie		
- Rohstoffe	—	590,5	590,5	1,2	591,7	16,5	—	2,4	2,4	0,4	2,8	0,3	- produits primaires		
- Verarbeitete Erzeugnisse	—	25,6	25,6	6,8	32,4	0,9	0	0,3	0,3	0,4	0,7	0,1	- produits transformés		
Grundstoffe	18,8	306,3	325,1	—	325,1	9,0	0	46,0	46,0	—	46,0	5,8	Matières premières		
- natürliche	18,8	148,2	167,0	—	167,0	4,6	0	20,5	20,5	—	20,5	2,6	- naturelles		
- künstliche und synthetische	—	42,8	42,8	—	42,8	1,2	—	10,0	10,0	—	10,0	1,3	- artificielles et synthétiques		
- als Rohstoffe verwendete Abfälle	—	115,3	115,3	—	115,3	3,2	—	15,5	15,5	—	15,5	1,9	- déchets utilisés comme matières premières		
Halbwaren	—	740,1	740,1	—	740,1	20,6	—	277,6	277,6	—	277,6	34,9	Demi-produits		
Fahrzeuge und Ausrüstungs- gegenstände	4,1	380,6	384,7	43,8	428,5	11,9	3,3	167,6	170,9	34,9	205,8	25,8	Biens d'équipement		
- Maschinen und Werkzeuge	3,8	263,0	266,8	11,0	277,8	7,7	3,1	122,5	125,6	8,0	133,6	16,8	- machines et outils		
- andere Ausrüstungsgegenstände	0	50,0	50,0	20,8	70,8	2,0	0	29,3	29,3	16,5	45,8	5,7	- autre équipement fixe		
- Fahrzeuge	0,3	67,6	67,9	12,0	79,9	2,2	0,2	15,8	16,0	10,4	26,4	3,3	- matériel de transport et tractio		
Andere Industrieerzeugnisse	16,3	224,9	241,2	194,4	435,6	12,1	1,9	120,8	122,7	66,1	188,8	23,7	Autres produits industriels		
- Ernährungs- und Futtermittel	12,6	16,3	28,9	138,0	166,9	4,6	1,0	4,4	5,4	37,6	43,0	5,4	- alimentation humaine et animal		
- Nicht genießbare Fertigerzeugn.	3,7	208,6	212,3	56,4	268,7	7,5	0,9	116,4	117,3	28,5	145,8	18,3	- produits finis non comestibles		
Ursprungszweige insgesamt vH	133,7	3111,6	3245,3	347,2	3592,5	100	6,6	661,4	668,0	128,0	796,0	100	Total des branches d'origine %		
	3,7	86,6	90,3	9,7	100		0,8	83,1	83,9	16,1	100				
	NORDAMERIKA					AMERIQUE DU NORD					ANDERE DRITTLÄNDER - AUTRES PAYS TIERS				
Land- und Forstwirtschaft, Jagd und Fischerei	7,5	238,7	246,2	1,4	247,6	26,3	85,5	558,2	643,7	73,3	717,0	38,6	Agriculture, sylviculture, chasse et pêche		
- Ernährungs- und Futtermittel	6,5	134,6	141,1	1,4	142,5	15,1	83,2	188,0	271,2	69,7	340,9	18,4	- Alimentation humaine et animal		
- Nicht genießbare Erzeugnisse	1,0	104,1	105,1	0	105,1	11,2	2,3	370,2	372,5	3,6	376,1	20,2	- Matières non comestibles		
Industrie und andere Wirtschaftszweige	13,9	654,0	667,9	25,3	693,2	73,7	20,2	999,4	1019,6	119,4	1139,0	61,4	Industrie et autres branches		
Brennstoffe	—	57,8	57,8	2,0	59,8	6,4	—	555,6	555,6	5,2	560,8	30,2	Energie		
- Rohstoffe	—	57,3	57,3	—	57,3	6,1	—	530,8	530,8	0,8	531,6	28,6	- produits primaires		
- Verarbeitete Erzeugnisse	—	0,5	0,5	2,0	2,5	0,3	—	24,8	24,8	4,4	29,2	1,6	- produits transformés		
Grundstoffe	9,3	124,2	133,5	—	133,5	14,2	9,5	136,1	145,6	—	145,6	7,8	Matières premières		
- natürliche	9,3	14,1	23,4	—	23,4	2,5	9,5	113,5	123,0	—	123,0	6,6	- naturelles		
- künstliche und synthetische	—	30,9	30,9	—	30,9	3,3	—	1,9	1,9	—	1,9	0,1	- artificielles et synthétiques		
- als Rohstoffe verwendete Abfälle	—	79,2	79,2	—	79,2	8,4	—	20,7	20,7	—	20,7	1,1	- déchets utilisés comme matières premières		
Halbwaren	—	212,7	212,7	—	212,7	22,6	—	249,8	249,8	—	249,8	13,5	Demi-produits		
Fahrzeuge und Ausrüstungs- gegenstände	0,7	193,7	194,4	5,5	199,9	21,2	0,1	19,4	19,5	3,5	23,0	1,2	Biens d'équipement		
- Maschinen und Werkzeuge	0,7	126,9	127,6	2,8	130,4	13,8	0,1	13,6	13,7	0,2	13,9	0,7	- machines et outils		
- andere Ausrüstungsgegenstände	0	18,6	18,6	1,1	19,7	2,1	0	2,1	2,1	3,2	5,3	0,3	- autre équipement fixe		
- Fahrzeuge	0	48,2	48,2	1,6	49,8	5,3	0	3,7	3,7	0,1	3,8	0,2	- matériel de transport et tractio		
Andere Industrieerzeugnisse	3,9	65,6	69,5	17,8	87,3	9,3	10,6	38,5	49,1	110,7	159,8	8,6	Autres produits industriels		
- Ernährungs- und Futtermittel	3,5	3,1	6,6	3,6	10,2	1,1	8,1	8,8	16,9	96,9	113,8	6,1	- alimentation humaine et animal		
- Nicht genießbare Fertigerzeugn.	0,4	62,5	62,9	14,2	77,1	8,2	2,5	29,7	32,2	13,8	46,0	2,5	- produits finis non comestibles		
Ursprungszweige insgesamt vH	21,4	892,7	914,1	26,7	940,8	100	105,7	1557,6	1663,3	192,7	1856,0	100	Total des branches d'origine %		
	2,3	94,8	97,1	2,9	100		3,7	83,9	89,6	10,4	100				

ITALIEN - 1961 - ITALIE

Ursprungszweig Verwendungsart	Hauptverbraucher					Utilisateur principal					Branche d'origine Type d'utilisation		
	Wirtschaftszweig		Wirtschaftszweige insgesamt (1+2) (3)	Haushalte (4)	Gesamtverbrauch (1+2+4) (5)	vH	Branches d'activité économique		Total branches d'activité (1+2) (3)	Ménages (4)		Total toutes utilisations (1+2+4) (5)	%
	Land- und Forstwirtschaft, Jagd und Fischerei (1)	Industrie und andere Wirtschaftszweige (2)					Agriculture sylviculture chasse et pêche (1)	Industrie et autres branches (2)					
BESTIMMUNG:													
INTRA-EWG													
and- und Forstwirtschaft, Jagd und Fischerei	4,4	26,8	31,2	247,0	278,2	21,3	0	0,3	0,3	1,3	1,6	3,8	Agriculture, sylviculture, chasse et pêche
Ernährungs- und Futtermittel	0,4	6,3	6,7	233,2	239,9	18,4	0	0	0	1,3	1,3	3,1	- Alimentation humaine et animale
Nicht genießbare Erzeugnisse	4,0	20,5	24,5	13,8	38,3	2,9	—	0,3	0,3	—	0,3	0,7	- Matières non comestibles
INTRA-CEE													
Industrie und andere Wirtschaftszweige	5,2	641,0	646,2	379,1	1 025,3	78,7	0,5	24,8	25,3	15,5	40,8	96,2	Industrie et autres branches
Erzeugnisse	—	23,8	23,8	6,0	29,8	2,3	—	4,6	4,6	1,2	5,8	13,7	Energie
Rohstoffe	—	5,0	5,0	—	5,0	0,4	—	—	—	—	—	—	- produits primaires
Verarbeitete Erzeugnisse	—	18,8	18,8	6,0	24,8	1,9	—	4,6	4,6	1,2	5,8	13,7	- produits transformés
Erzeugnisse	—	56,8	56,8	—	56,8	4,4	—	0,9	0,9	—	0,9	2,1	Matières premières
natürliche	—	23,2	23,2	—	23,2	1,8	—	0,4	0,4	—	0,4	0,9	- naturelles
künstliche und synthetische	—	25,9	25,9	—	25,9	2,0	—	0,4	0,4	—	0,4	0,9	- artificielles et synthétiques
als Rohstoffe verwendete Abfälle	—	7,7	7,7	—	7,7	0,6	—	0,1	0,1	—	0,1	0,2	- déchets utilisés comme matières premières
abwaren	—	124,3	124,3	—	124,3	9,5	—	1,8	1,8	—	1,8	4,2	Demi-produits
Werkzeuge und Ausrüstungsgegenstände	1,7	231,5	233,2	150,0	383,2	29,4	0,1	7,4	7,5	4,8	12,3	29,0	Biens d'équipement
Maschinen und Werkzeuge	1,6	139,0	140,6	20,5	161,1	12,4	0,1	3,5	3,6	0,5	4,1	9,7	- machines et outils
andere Ausrüstungsgegenstände	—	34,7	34,7	32,7	67,4	5,2	0	1,9	1,9	2,1	4,0	9,4	- autre équipement fixe
Fahrzeuge	0,1	57,8	57,9	96,8	154,7	11,8	0	2,0	2,0	2,2	4,2	9,9	- matériel de transport et traction
andere Industrieerzeugnisse	3,5	204,6	208,1	223,1	431,2	33,1	0,4	10,1	10,5	9,5	20,0	47,2	Autres produits industriels
Ernährungs- und Futtermittel	1,4	1,3	2,7	35,3	38,0	2,9	0	0,7	0,7	5,0	5,7	13,4	- alimentation humaine et animale
Nicht genießbare Fertigerzeugn.	2,1	203,3	205,4	187,8	393,2	30,2	0,4	9,4	9,8	4,5	14,3	33,7	- produits finis non comestibles
Erzeugnisse insgesamt	9,6	667,8	677,4	626,1	1 303,5	100	0,5	25,1	25,6	16,8	42,4	100	Total des branches d'origine
vH	0,8	51,2	52,0	48,0	100		1,2	59,2	60,4	39,6	100		%
DESTINATION:													
ASSOZ. ÜBERSEEGB.													
and- und Forstwirtschaft, Jagd und Fischerei	0	0	0	0	0	0	0	0	0	0	0	0	Agriculture, sylviculture, chasse et pêche
Ernährungs- und Futtermittel	0	0	0	0	0	0	0	0	0	0	0	0	- Alimentation humaine et animale
Nicht genießbare Erzeugnisse	—	0,3	0,3	—	0,3	0	—	0,3	0,3	—	0,3	0,7	- Matières non comestibles
AOM													
Industrie und andere Wirtschaftszweige	0,5	24,8	25,3	15,0	40,8	96,2	0,1	7,4	7,5	4,8	12,3	29,0	Industrie et autres branches
Erzeugnisse	—	4,6	4,6	—	4,6	1,2	—	—	—	—	—	—	Energie
Rohstoffe	—	—	—	—	—	—	—	—	—	—	—	—	- produits primaires
Verarbeitete Erzeugnisse	—	4,6	4,6	—	4,6	1,2	—	4,6	4,6	1,2	5,8	13,7	- produits transformés
Erzeugnisse	—	0,9	0,9	—	0,9	2,1	—	0,9	0,9	—	0,9	2,1	Matières premières
natürliche	—	0,4	0,4	—	0,4	0,9	—	0,4	0,4	—	0,4	0,9	- naturelles
künstliche und synthetische	—	0,4	0,4	—	0,4	0,9	—	0,4	0,4	—	0,4	0,9	- artificielles et synthétiques
als Rohstoffe verwendete Abfälle	—	0,1	0,1	—	0,1	0,2	—	0,1	0,1	—	0,1	0,2	- déchets utilisés comme matières premières
abwaren	—	1,8	1,8	—	1,8	4,2	—	1,8	1,8	—	1,8	4,2	Demi-produits
Werkzeuge und Ausrüstungsgegenstände	0,1	7,4	7,5	150,0	383,2	29,4	0,1	7,4	7,5	4,8	12,3	29,0	Biens d'équipement
Maschinen und Werkzeuge	0,1	3,5	3,6	20,5	161,1	12,4	0,1	3,5	3,6	0,5	4,1	9,7	- machines et outils
andere Ausrüstungsgegenstände	0	1,9	1,9	32,7	67,4	5,2	0	1,9	1,9	2,1	4,0	9,4	- autre équipement fixe
Fahrzeuge	0	2,0	2,0	96,8	154,7	11,8	0	2,0	2,0	2,2	4,2	9,9	- matériel de transport et traction
andere Industrieerzeugnisse	0,4	10,1	10,5	223,1	431,2	33,1	0,4	10,1	10,5	9,5	20,0	47,2	Autres produits industriels
Ernährungs- und Futtermittel	0	0,7	0,7	35,3	38,0	2,9	0	0,7	0,7	5,0	5,7	13,4	- alimentation humaine et animale
Nicht genießbare Fertigerzeugn.	0,4	9,4	9,8	187,8	393,2	30,2	0,4	9,4	9,8	4,5	14,3	33,7	- produits finis non comestibles
Erzeugnisse insgesamt	0,5	25,1	25,6	626,1	1 303,5	100	0,5	25,1	25,6	16,8	42,4	100	Total des branches d'origine
vH	1,2	59,2	60,4	48,0	100		1,2	59,2	60,4	39,6	100		%
DRITTLÄNDER													
and- und Forstwirtschaft, Jagd und Fischerei	2,6	29,6	32,2	151,2	183,4	6,7	1,2	15,2	16,4	114,2	130,6	14,8	Agriculture, sylviculture, chasse et pêche
Ernährungs- und Futtermittel	0,6	15,1	15,7	144,7	160,4	5,9	0,2	8,0	8,2	108,3	116,5	13,2	- Alimentation humaine et animale
Nicht genießbare Erzeugnisse	2,0	14,5	16,4	6,5	23,0	0,8	1,0	7,2	8,2	5,9	14,1	1,6	- Matières non comestibles
PAYS TIERS													
Industrie und andere Wirtschaftszweige	71,9	1 740,5	1 812,4	741,6	2 554,0	93,3	5,1	447,9	453,0	297,1	750,1	85,2	Industrie et autres branches
Erzeugnisse	—	89,7	89,7	44,2	133,9	4,9	—	47,0	47,0	31,8	78,8	8,9	Energie
Rohstoffe	—	1,0	1,0	—	1,0	0	—	1,0	1,0	—	1,0	0,1	- produits primaires
Verarbeitete Erzeugnisse	—	88,7	88,7	44,2	132,9	4,9	—	46,0	46,0	31,8	77,8	8,8	- produits transformés
Erzeugnisse	—	123,3	123,3	—	123,3	4,5	—	37,2	37,2	—	37,2	4,2	Matières premières
natürliche	—	41,7	41,7	—	41,7	1,5	—	20,0	20,2	—	20,0	2,3	- naturelles
künstliche und synthetische	—	76,6	76,6	—	76,6	2,8	—	14,8	14,8	—	14,8	1,7	- artificielles et synthétiques
als Rohstoffe verwendete Abfälle	—	5,0	5,0	—	5,0	0,2	—	2,4	2,4	—	2,4	0,3	- déchets utilisés comme matières premières
abwaren	—	341,7	341,7	—	341,7	12,5	—	80,3	80,3	—	80,3	9,1	Demi-produits
Werkzeuge und Ausrüstungsgegenstände	2,9	749,1	752,0	214,6	966,6	35,3	0,7	145,5	146,2	72,2	218,4	24,8	Biens d'équipement
Maschinen und Werkzeuge	2,0	424,2	426,2	28,7	454,9	16,6	0,5	73,7	74,2	11,1	85,3	9,7	- machines et outils
andere Ausrüstungsgegenstände	0,4	148,1	148,5	69,9	218,4	8,0	—	17,8	17,8	17,7	35,5	4,0	- autre équipement fixe
Fahrzeuge	0,5	176,8	177,3	116,0	293,3	10,7	0,2	54,0	54,2	43,4	97,6	11,1	- matériel de transport et traction
andere Industrieerzeugnisse	69,0	436,7	505,7	482,8	988,5	36,1	4,4	137,9	142,3	193,1	335,4	38,1	Autres produits industriels
Ernährungs- und Futtermittel	2,2	14,1	16,3	143,7	160,0	5,8	1,4	8,9	10,3	62,2	72,5	8,2	- alimentation humaine et animale
Nicht genießbare Fertigerzeugn.	66,8	422,6	489,6	339,1	828,5	30,3	3,0	129,0	132,0	130,9	262,9	29,9	- produits finis non comestibles
Erzeugnisse insgesamt	74,5	1 770,1	1 844,6	892,8	2 737,4	100	6,3	463,1	469,4	411,3	880,7	100	Total des branches d'origine
vH	2,7	64,7	67,4	32,6	100		0,7	52,6	53,3	46,7	100		%
AELE													
and- und Forstwirtschaft, Jagd und Fischerei	2,6	29,6	32,2	151,2	183,4	6,7	1,2	15,2	16,4	114,2	130,6	14,8	Agriculture, sylviculture, chasse et pêche
Ernährungs- und Futtermittel	0,6	15,1	15,7	144,7	160,4	5,9	0,2	8,0	8,2	108,3	116,5	13,2	- Alimentation humaine et animale
Nicht genießbare Erzeugnisse	2,0	14,5	16,4	6,5	23,0	0,8	1,0	7,2	8,2	5,9	14,1	1,6	- Matières non comestibles
EFTA													
Industrie und andere Wirtschaftszweige	71,9	1 740,5	1 812,4	741,6	2 554,0	93,3	5,1	447,9	453,0	297,1	750,1	85,2	Industrie et autres branches
Erzeugnisse	—	89,7	89,7	44,2	133,9	4,9	—	47,0	47,0	31,8	78,8	8,9	Energie
Rohstoffe	—	1,0	1,0	—	1,0	0	—	1,0	1,0	—	1,0	0,1	- produits primaires
Verarbeitete Erzeugnisse	—	88,7	88,7	44,2	132,9	4,9	—	46,0	46,0	31,8	77,8	8,8	- produits transformés
Erzeugnisse	—	123,3	123,3	—	123,3	4,5	—	37,2	37,2	—	37,2	4,2	Matières premières
natürliche	—	41,7	41,7	—	41,7	1,5	—	20,0	20,2	—	20,0	2,3	- naturelles
künstliche und synthetische	—	76,6	76,6	—	76,6	2,8	—	14,8	14,8	—	14,8	1,7	- artificielles et synthétiques
als Rohstoffe verwendete Abfälle	—	5,0	5,0	—	5,0	0,2	—	2,4	2,4	—	2,4	0,3	- déchets utilisés comme matières premières
abwaren	—	341,7	341,7	—	341,7	12,5	—	80,3	80,3	—	80,3	9,1	Demi-produits
Werkzeuge und Ausrüstungsgegenstände	2,9	749,1	752,0	214,6	966,6	35,3	0,7	145,5	146,2	72,2	218,4	24,8	Biens d'équipement
Maschinen und Werkzeuge	2,0	424,2	426,2	28,7	454,9	16,6	0,5	73,7	74,2	11,1	85,3	9,7	- machines et outils
andere Ausrüstungsgegenstände	0,4	148,1	148,5	69,9	218,4	8,0	—	17,8	17,8	17,7	35,5	4,0	- autre équipement fixe
Fahrzeuge	0,5	176,8	177,3	116,0	293,3	10,7	0,2	54,0	54,2	43,4	97,6	11,1	- matériel de transport et traction
andere Industrieerzeugnisse	69,0	436,7	505,7	482,8	988,5	36,1	4,4	137,9	142,3	193,1	335,4	38,1	Autres produits industriels
Ernährungs- und Futtermittel	2,2	14,1	16,3	143,7	160,0	5,8	1,4	8,9	10,3	62,2	72,5	8,2	- alimentation humaine et animale
Nicht genießbare Fertigerzeugn.	66,8	422,6	489,6	339,1	828,5	30,3	3,0	129,0	132,0	130,9	262,9	29,9	- produits finis non comestibles
Erzeugnisse insgesamt	74,5	1 770,1	1 844,6	892,8	2 737,4	100	6,3	463,1	469,4	411,3			

Index der veröffentlichten Globalzahlen nach Meldeländern oder-zonen, unterteilt nach Ursprung oder Bestimmung
Index de parution des chiffres globaux par pays ou zones déclarants, ventilés par origine ou destination

MELDELAND ODER -ZONE	Veröffentlichter Berichtszeitraum	60	1961												1962												Période parue	PAYS OU ZONES DÉCLARANTS
			Ausgabe-Nr. (1):												N° d'édition (1):													
			D	J	F	M	A	M	J	J	A	S	O	N	D	J	F	M	A	M	J	J	A	S	O	N		
EWG-Mitgliedstaaten insgesamt		2	3	4	5	6	7	7	9	10	11	12	1	2	3	4	5	6	7	8	8	10	11	12	1	CEE, ensemble des Métropoles		
Frankreich		2	3	4	5	6	7	7	9	10	11	12	1	2	3	4	5	6	7	8	8	10	11	12	1	France		
Belgien-Luxemburg		2	3	4	5	6	7	7	9	10	11	12	1	2	3	4	5	6	7	8	8	10	11	12	1	Belgique-Luxembourg		
Niederlande		2	3	4	5	6	7	7	9	10	11	12	1	2	3	4	5	6	7	8	8	10	11	12	1	Pays-Bas		
Deutschland (BR)		2	3	4	5	6	7	7	9	10	11	12	1	2	3	4	5	6	7	8	8	10	11	12	1	Allemagne (RF)		
Italien		2	3	4	5	6	7	7	9	10	11	12	1	2	3	4	5	6	7	8	8	10	11	12	1	Italie		
Algerien und überseeische Departements insg.		5	6	11	11	9	10	11	1	1	2	4	4	7												Algérie et Départ. d'Outre-Mer, ensemble		
Algerien		3	4	7	7	7	7	12	12	12	12	1	3	3	4	7	7	7	7	12	12	12	12	1	1	Algérie		
Réunion		3	4	7	7	7	7	12	12	12	12	1	3	3	4	7	7	7	7	12	12	12	12	1	1	Réunion		
Guadeloupe		3	4	7	7	7	7	12	12	12	12	1	3	3	4	7	7	7	7	12	12	12	12	1	1	Guadeloupe		
Martinique		3	4	7	7	7	7	12	12	12	12	1	3	3	4	7	7	7	7	12	12	12	12	1	1	Martinique		
Französisch-Guyana		3	4	7	7	7	7	12	12	12	12	1	3	3	4	7	7	7	7	12	12	12	12	1	1	Guyane française		
Assoziierte überseeische Länder u. Gebiete		5																								Pays et Territ. d'Outre-Mer Ass.		
Senegal (einschl. Mali u. Mauritien)		5																								Sénégal (y compris Mali et Mauritanie)		
Mauritanien		6	6	6	7	9	9	10	10	2	2	3	7	7												Mauritanie		
Mali		6	6	7	7	7	10	11	8	8	11	3	1	4	5	6	6	6	6	11	11	11	12	1	Mali			
Senegal		8	8	8	8	11	11	11	12	12	12	1	3	4	8	8	8	8	8	8	11	11	11	11	Sénégal			
Obervolta, Rep.		8	8	8	8	11	11	11	11	11	11	1	3	4	8	8	8	8	8	8	11	11	11	11	Haute Volta, Rép. de la			
Niger		8	8	8	8	11	11	11	11	11	11	1	3	4	8	8	8	8	8	8	11	11	11	11	Niger			
Tschad	Import	4	4	7	7	7	7	7	7	7	7	7	7	7	4	7	7	7	7	7	7	7	7	7	7	Import } Tchad		
Elfenbeinküste, Rep.	Export	4	5	6	6	8	7	10	11	11	12	1	2	4	5	6	6	6	6	8	10	10	12	1	Export } Côte d'Ivoire, Rép. de la			
Dahomey, Rep.		8	7	12	7	8	8	12	12	12	1	4	7	8	7	7	7	7	7	8	10	10	12	1	Dahomey, Rép. du			
Zentral afrikanische Republik		8	4	7	7	7	7	7	7	7	7	7	7	7	4	7	7	7	7	7	7	7	7	7	7	Rép. Centrafricaine		
Gabun		8	4	7	7	7	7	7	7	7	7	7	7	7	4	7	7	7	7	7	7	7	7	7	7	Gabon		
Kongo (Brazzaville)	Import	4	4	7	7	7	7	7	7	7	7	7	7	7	4	7	7	7	7	7	7	7	7	7	7	Import } Congo (Brazza)		
Togo, Rep.	Export	6	6	6	7	7	8	1	11	11	12	1	6	6	6	6	7	7	8	10	11	11	12	1	Export } Togo, Rép. du			
Kamerun		4	5	6	7	7	10	11	11	11	1	3	3	4	5	6	6	6	7	7	8	10	11	12	1	Cameroun		
Kongo (Léopoldville) u. Ruanda-Urundi		4	5	6	7	7	10	11	11	11	1	3	3	4	5	6	6	6	7	7	8	10	11	12	1	Kongo (Léopoldville) et Ruanda-Urundi		
Französische Somaliküste		5			12						4		5												Côte française des Somalis			
Madagaskar		4	5	5	6	7	8	8	11	11	12	1	3	4	5	5	6	6	7	8	8	10	11	12	1	Madagascar		
Komoren		4									4		5												Comores			
Ehem. Französisch-Äquatorialafrika	Import	3	5	5	7	7	9		10	12	12	3	3	3												Import } Ancienne Afrique Équatoriale		
St.-Pierre-und-Miquelon	Export	3							10	12	12	3	3	3												Export } Française		
Neu-Kaledonien		3	12	12	12	12	12	12	1	1	1	4	4	4												St.-Pierre-et-Miquelon		
Französisch-Polynesien		3	5	7	7	8	8	8	11	11	11	4	2	3	5	7	7	8	8	8	10	11	1	1	Nouvelle-Calédonie			
Neuguinea, Nied.-Curacao	Export	4	12	12	12	12	12	12	1	1	1	4	4	4												Polynésie française		
Aruba		8	9	9	9	10	10	10	1	1	1	4	4	4												Export Nouvelle-Guinée néerl.		
EUROPA		8																								EUROPE		
EFTA - Mitgliedsländer insgesamt		7	7	7	7	7	10	10	12	12	1	2	2													AELE, ensemble des pays membres		
Vereinigtes Königreich		2	4	4	5	6	7	7	9	10	11	12	1	3	4	5	6	7	8	8	10	11	12	1	Royaume-Uni			
Norwegen		4	5	7	7	7	9	10	12	12	1	2	2	3	4	5	6	7	8	8	10	11	12	1	Norvège			
Schweden		5	6	7	7	7	10	10	12	11	12	1	2	3	4	5	6	7	8	8	10	11	12	1	Suède			
Dänemark		2	7	7	7	7	7	7	9	10	11	12	2	3	4	5	6	7	8	8	10	11	12	1	Danemark			
Schweiz		2	3	4	5	6	7	7	7	10	11	12	1	3	4	5	6	7	8	8	10	11	12	1	Suisse			
Österreich		3	4	5	7	7	7	9	10	11	12	1	2	3	4	5	6	7	8	8	10	11	12	1	Autriche			
Portugal		3	4	5	5	6	7	8	8	11	11	1	3	3	4	5	5	6	7	8	8	11	11	1	Portugal			
Island		10	11	11	11	11	11	11	11	11	10														Islande			
Irland		6	6	6	7	7	9	10	11	1	1	2	3	4	5	6	7	8	8	10	11	12	1	Irlande				
Finnland		4	5	6	7	8	8	10	11	12	1	3	4	4	5	6	7	8	8	10	11	12	1	Finlande				
Spanien		6	7	8	8	8	8	12	12	1	1	4	5	6	7	8	8	8	8	12	12	1	1	Espagne				
Malta		6																								Malte		
Jugoslawien		5	11	11	11	11	11	12	12	12	4	4	4	5	5	11	11	11	11	11	11	12	1	1	Yougoslavie			
Griechenland		5	7	7	7	9	9	10	11	1	2	2	3	4	5	6	7	8	8	10	11	12	1	Grèce				
Türkei		7	7	7	7	7	11	11	11	12	1	3	4	5	6	7	8	8	10	11	12	1	1	Turquie				
UdSSR		2																								URSS		
Währungsgebiete der DM-Ost		8																								Zone Mark-Est		
Polen		4	5	6	8	8	8	11	11	12	2	2	3	4	5	6	8	8	11	11	12	1	1	Pologne				
Tschechoslowakei		1																								Tchécoslovaquie		

UMRECHNUNGSKURSE

TAUX DE CONVERSION

	Währungseinheit Unité nationale	Gegenwert in Dollar Equivalent en dollars				
		1959	1960	1961	1962	
Frankreich	1 000 Francs français	2,02550				France
	1 000 Nouveaux Francs		202,55	→	→	
Belgien-Luxemburg	1 000 Francs belges	20,015 *)	20,00	→	→	Belgique-Luxembourg
Niederlande	1 000 Gulden	263,158	→	→	→	Pays-Bas
	Janv.	263,158	→	263,158	276,243	
	Févr.	263,158	→	263,158	276,243	
	Mars	263,158	→	276,243	276,243	
	Janv.-Déc.	263,158	→	274,092 *)		
Deutschland (BR)	1 000 Deutsche Mark	238,095	→	→	→	Allemagne (RF)
	Janv.	238,095	→	238,095	250,000	
	Févr.	238,095	→	238,095	250,000	
	Mars	238,095	→	250,000	250,000	
Italien	1 000 Lire	1,6	→	→	→	Italie
Algerien, Guadeloupe, Franz.-Guayana, Martinique	1 000 Francs français	2,02550				Algérie, Guadeloupe, Guyane française, Martinique
Réunion, Kamerun, Rep. Madagaskar, ehem. Franz.-Äquatorialafrika (Rep. : Tschad, Zentralafrika, Gabun, Kongo), ehem. Franz.-Westafrika (Senegal, Sudan, Mauretanien, Elfenbeinküste, Obervolta, Dahome, Niger und Togo)	1 000 Nouveaux Francs		202,55	→	→	Réunion, Cameroun, Rép. Malgache, Ancienne AEF (Rép. : du Tchad, Centrafricaine, du Gabon, du Congo), Ancienne AOF (Sénégal, Soudan, Mauritanie, Côte d'Ivoire, Haute Volta, Dahomey, Niger, Togo)
Kongo (ehem. Belg.-Kongo), Ruanda-Urundi	1 000 Francs CFA	4,05100	→	→	→	Congo (Léopoldville), Ruanda-Urundi
Französische Somaliküste	1 000 Francs belges	20,015 *)	20,00	→	→	Côte Française des Somalis
Somalia	1 000 Francs Djibouti	4,66435	→	→	→	Somalie, Rép.
Niederländisch-Neuguinea	1 000 Somali	140,00	→	→	→	Nouvelle Guinée Néerlandaise
Neukaledonien, Französisch-Polynesien	1 000 Gulden	263,158	→	→	→	Nouvelle Calédonie, Polynésie Française
Vereinigtes Königreich	1 000 Francs CFP	11,14025	→	→	→	Royaume-Uni
Irland	1 Pound Sterling	2,80	→	→	→	Irlande
Norwegen	1 Pound Sterling	2,80	→	→	→	Norvège
Schweden	1 000 Kroner	140,00	→	→	→	Suède
Finnland	1 000 Kronor	193,20	→	→	→	Finlande
Dänemark	1 000 Markkaa	3,125	→	→	→	Danemark
Schweiz	1 000 Kroner	144,778	→	→	→	Suisse
Österreich	1 000 Francs suisses	232,70	→	→	→	Autriche
Portugal	1 000 Schillinge	38,46	→	→	→	Portugal
Spanien	1 000 Escudos	34,78	→	→	→	Espagne
Malta	1 000 Gold pesetas	326,70	16,667	→	→	Malte
Yugoslawien	1 Pound Sterling	2,80	→	→	→	Yougoslavie
Griechenland	1 000 Dinara	333,33	→	→	→	Grèce
Türkei	1 000 Drachmas	33,33	→	→	→	Turquie
	1 000 Lires	357,1	→	→	→	
	Janv.-Août		357,1 *)			
	Sept.-Déc.		111,1 *)			
UdSSR	1 000 Rubel	250,0	→	1 111,3	→	URSS
Währungsgebiete der DM-OST	1 000 Rubel	250,00	→	1 111,3	→	Zone Mark-Est
Polen	1 000 Zloty	250,00	→	→	→	Pologne
Tschechoslowakei	1 000 Kroner	138,89	→	→	→	Tchécoslovaquie
Ungarn	1 000 Forints	85,18	→	→	→	Hongrie
Rumänien	1 000 Lei	166,7	→	→	→	Roumanie
Bulgarien	1 000 Lek	147,1	→	→	→	Bulgarie
Libyen, Ghana, Tanganjika, Kenia, Uganda	1 Pound Sterling	2,80	→	→	→	Libye, Ghana, Tanganyika, Kenya, Ouganda
Mauritius-Insel	1 000 Rupees	210,00	→	→	→	Maurice, Ile
Kanada	1 Can. \$	1,04058	1,03114	0,98756	0,94797	Canada
	Jan.-Mai.			1,01080		
Mexiko	1 000 Pesos	80,0	→	→	→	Mexique
Antillen, Niederländische	1 000 Gulden	530,264	→	→	→	Antilles néerlandaises
El Salvador	1 000 Colons	400,0	→	→	→	Salvador
Venezuela	1 000 Bolivares	298,50	→	→	→	Venezuela
Peru	1 000 Sols	36,10	37,37	37,30	→	Perou
Syrien	1 000 Sterling Syr.	358,0	→	→	→	Syrie
Iran	1 000 Rials	13,20	→	→	→	Iran
Israel	1 000 Pound Sterling	555,6	→	→	→	Israël
Pakistan, Indien	1 000 Rupees	210,00	→	→	→	Pakistan, Union Indienne
Ceylon	1 000 Rupees	210,00	→	→	→	Ceylan
Japon	1 000 Yen	2,778	→	→	→	Japon
Taiwan	1 000 Taiw. \$	27,49	→	24,98	→	Formose (Taiwan)
Hongkong	1 000 Hong. \$	175,00	→	→	→	Hong-Kong
Sarawak	1 000 Saraw \$	326,70	→	→	→	Sarawak
Malaisischer Bund	1 000 Mal. \$	326,70	→	→	→	Malaisie, Féd.
Singapur	1 000 Sing. \$	326,70	→	→	→	Singapour
Indonesien	1 000 Rupees	87,72	22,22	→	→	Indonésie
Australien	1 Pound Sterling	2,24	→	→	→	Australie
Neuseeland	1 Pound Sterling	2,8	→	→	→	Nouvelle-Zélande

a) Durchschnittskurs. b) siehe Niederlande.

a) Taux moyen. b) voir Pays-Bas.

SONDERÜBERSICHTEN
in früheren Heften veröffentlicht

TABLEAUX SPÉCIAUX
parus dans les précédents numéros

	1961	1962	
Handel der EWG-Mitgliedstaaten nach Warenklassen und nach Ursprung und Bestimmung			Commerce des pays de la CEE par classes de produits et par origines et destinations
Januar-September 1960	N° 1, 98		Janvier-septembre 1960
Januar-Dezember 1960	N° 4, 70		Janvier-décembre 1960
Januar-März 1961	N° 7-8, 98		Janvier-mars 1961
Januar-Juni 1961	N° 11, 74		Janvier-juin 1961
Januar-September 1961		N° 2, 78	Janvier-septembre 1961
Januar-Dezember 1961		N° 5, 92	Janvier-décembre 1961
Januar-März 1962		N° 8-9, 130	Janvier-mars 1962
Januar-Juni 1962		N° 11, 106	Janvier-juin 1962
Handel der EWG insgesamt nach Wirtschaftskategorien der Erzeugnisse und nach geographischen Zonen	N° 2, 88	N° 4, 94	Commerce de l'ensemble de la CEE par catégories économiques de produits et par zones géographiques
Handel der EWG-Mitgliedstaaten nach Wirtschaftskategorien	N° 2, 92	N° 4, 98	Commerce des pays de la CEE par catégories économiques de produits
Ausfuhr der wichtigsten überseeischen Waren	N° 3, 64 N° 6, 78 N° 10, 74	N° 3, 86 N° 6, 98 N° 10, 100	Exportations des principaux produits d'Outre-Mer
Entwicklung der Einfuhren der EWG, des Vereinigten Königreichs und der Vereinigten Staaten nach Ursprungsräumen und großen Warenklassen	N° 5, 82	N° 3, 94	Evolution des importations de la CEE, du Royaume-Uni et des Etats-Unis par zones d'origine et par grandes classes de produits
Entwicklung des EWG-Handels nach Warenklassen und Zonen		N° 1, 80 N° 2, 86 N° 6, 106 N° 8-9, 126 N° 11, 102	Evolution du commerce de la CEE par classes de produits et par zones
Anteil der EWG und des Hauptpartners am Handel der einzelnen Länder	N° 5, 86	N° 2, 90	Part de la CEE et du principal partenaire dans le commerce de chaque pays
Austausch zwischen den EWG-Mitgliedstaaten und europäischen Anwarterländern	N° 7-8, 106		Echanges entre Etats Membres de la CEE et pays européens en voie d'adhésion
Handel des Vereinigten Königreichs mit der EWG und dem Commonwealth nach CST- Abschnitten	N° 9, 72		Commerce du Royaume-Uni avec la CEE et le Commonwealth, par Divisions CST
Handel der EWG mit dem Commonwealth und den AOM nach Warenklassen im Jahre 1960 im Jahre 1961	N° 10, 82 N° 12, 92	N° 11, 114	Commerce de la CEE avec le Commonwealth et les AOM par catégories de produits en 1960 en 1961
Gesamtausfuhr des Commonwealth in den Jahren 1959 und 1960, wichtige Waren		N° 7, 114	Exportations totales du Commonwealth en 1959 et 1960, principaux produits
Austausch Intra-EWG mit und ohne Saaranteil am Grenzüberschreitenden Warenverkehr 1955-1960 1956-1961	N° 12, 96	N° 11, 120	Echanges Intra-CEE, chiffres douaniers bruts et chiffres corrigés par élimination des échanges avec la Sarre 1955-1960 1956-1961
Wert und Anteil der ein- und ausgeführten landwirtschaftlichen Erzeugnisse am Gesamthandel		N° 6, 110	Valeur et part dans le commerce « tous produits » des produits agricoles importés et exportés
Ausfuhr der assoziierten Überseegebiete : Indizes der tatsächlichen Werte, des Volumens und der Durchschnittswerte Indizes der Durchschnittswerte nach Waren		N° 6, 112 N° 10, 108 N° 10, 109	Exportations des principaux Associés d'Outre-Mer : Indices de valeur courante, volume et valeur moyenne Indices de valeur moyenne par produits

VERÖFFENTLICHUNGEN DES STATISTISCHEN AMTES DER EUROPÄISCHEN GEMEINSCHAFTEN 1963

PUBLICATIONS DE L'OFFICE STATISTIQUE DES COMMUNAUTÉS EUROPÉENNES 1963

	Preis Einzelnummer Prix par numéro					Preis Jahresabonnement Prix Abonnement annuel					
	DM	Ffr	Lit.	Fl	Fb	DM	Ffr	Lit.	Fl	Fb	
Periodische Veröffentlichungen:											
Allgemeines statistisches Bulletin (violett) deutsch / französisch / italienisch / niederländisch / englisch 11 Hefte jährlich	4,—	5,—	620	3,60	50,—	40,—	49,—	6 250	36,50	500,—	Publications périodiques: Bulletin général de statistiques (série violette) allemand / français / italien / néerlandais / anglais 11 numéros par an
Statistische Informationen (orange) deutsch / französisch / italienisch / niederländisch vierteljährlich	8,—	10,—	1 250	7,25	100,—	28,—	34,—	4 370	25,50	350,—	Informations statistiques (sér. orange) allemand, français, italien, néerlandais publication trimestrielle
Statistische Grundzahlen deutsch, französisch, italienisch, niederländisch, englisch alle zwei Jahre - Ausgabe 1963	3,20	4,—	500	3,—	40,—	—	—	—	—	—	Statistiques de base allemand, français, italien, néerlandais, anglais publication biennale - édition 1963
Außenhandel: Monatsstatistik (rot) deutsch / französisch 11 Hefte jährlich	4,—	5,—	620	3,60	50,—	40,—	49,—	6 250	36,50	500,—	Commerce extérieur: Statistique mensuelle (série rouge) allemand / français 11 numéros par an
Außenhandel: Analytische Übersichten (rot) deutsch / französisch vierteljährlich in zwei Bänden (Importe - Exporte); kann nur im Abonnement bezogen werden Einzelpreis der Jahresübersicht Jan.-Dez. Importe Exporte	— 12,— 20,—	— 15,— 24,50	— 1 870 3 120	— 11,— 18,—	— 150,— 250,—	68,—	83,—	10 620	61,50	850,—	Commerce extérieur: Tableaux analytiques (série rouge) allemand / français publication trimestrielle de deux tomes (import - export); vente par abonnement seulement Fascicule annuel janv.-déc. Importations Exportations
Außenhandel der assoziierten Überseegebiete (rot) deutsch / französisch vierteljährlich; kann nur im Abonnement bezogen werden 1. Viertelj. 1962 erscheint Anfang 1963. Bereits veröffentlichte Jahressbände: 1959, 1960, Export 1961	— 8,—	— 10,—	— 1 250	— 7,25	— 100,—	56,—	68,—	8 750	50,—	700,—	Commerce extérieur: Commerce des associés d'outre-mer (série rouge) allemand / français publication trimestrielle; vente par abonnement seulement Le premier trimestre 1962 paraîtra début 1963 Fascicules annuels parus: 1959, 1960 Export 1961
Kohle und sonstige Energieträger (Nachtblau) deutsch / französisch / italienisch / niederländisch zweimonatlich	6,—	7,50	930	5,40	75,—	30,—	37,—	4 680	27,30	375,—	Charbon et autres sources d'énergie (bleu nuit) allemand / français / italien / néerlandais publication bimestrielle
Industriestatistik (blau) deutsch / französisch / italienisch / niederländisch vierteljährlich	6,—	7,50	930	5,40	75,—	18,—	22,—	2 800	16,—	225,—	Statistiques industrielles (sér. bleue) allemand / français / italien / néerlandais publication trimestrielle
Eisen und Stahl (blau) deutsch / französisch / italienisch / niederländisch zweimonatlich	6,—	7,50	930	5,40	75,—	30,—	37,—	4 680	27,30	375,—	Sidérurgie (série bleue) allemand / français / italien / néerlandais publication bimestrielle
Sozialstatistik (gelb) deutsch, französisch, italienisch, niederländisch unregelmäßig	8,—	10,—	1 250	7,25	100,—	24,—	29,—	3 750	22,—	300,—	Statistiques sociales (série jaune) allemand, français, italien, néerlandais publication irrégulière
Agrarstatistik (grün) deutsch / französisch 6-8 Hefte jährlich	6,—	7,50	930	5,40	75,—	30,—	37,—	4 680	27,30	375,—	Statistiques agricoles (série verte) allemand / français 6-8 fascicules par an
Einzelveröffentlichungen:											
Außenhandel nach Ländern 1953-1958 deutsch / französisch / italienisch / niederländisch / englisch	16,—	19,50	2 500	14,50	200,—	—	—	—	—	—	Publications non périodiques: Commerce extérieur par pays 1953-58 allemand / français / italien / néerlandais / anglais
Internationales Warenverzeichnis für den Außenhandel (CST) deutsch, französisch, italienisch, niederländisch	4,—	5,—	620	3,60	50,—	—	—	—	—	—	Classification statistique et tarifaire pour le commerce international. (CST) allemand, français, italien, néerlandais
Einheitliches Länderverzeichnis für die Außenhandelsstatistik der EWG-Länder - Stand 1963 deutsch / französisch / italienisch / niederländisch	4,—	5,—	620	3,60	50,—	—	—	—	—	—	Code géographique commun pour les statistiques du commerce extérieur des pays de la CEE - Version 1963 allemand / français / italien / néerlandais
Systematisches Verzeichnis der Industrien in den Europäischen Gemeinschaften (NICE) deutsch / französisch und italienisch / niederländisch	4,—	5,—	620	3,60	50,—	—	—	—	—	—	Nomenclature des industries établies dans les Communautés Européennes (NICE) allemand / français et italien / néerlandais
Einheitliches Güterverzeichnis für die Verkehrstatistik (NST) deutsch, französisch	4,—	5,—	620	3,60	50,—	—	—	—	—	—	Nomenclature uniforme de marchandises pour les Statistiques de Transport (NST) allemand, français

ZUSAMMENFASSUNG
NACH WIRTSCHAFTSKATEGORIEN
(Stand 1962)

CODE DE REGROUPEMENT
PAR CATÉGORIE ÉCONOMIQUE
(version 1962)

Die folgende Tabelle definiert die hauptsächlichsten Wirtschaftskategorien der Erzeugnisse von 30 Gruppierungszentren, dargestellt durch zwei Schlüsselzahlen (diese ersetzen die 22 Gruppierungszentren durch einen Buchstaben nach dem vorhergehenden Stand). Die Gruppierungszentren werden durch 1 312 Positionen (in fünf Ziffern) der CST bestimmt (anstelle der 626 Rubriken zu vier Ziffern nach dem vorhergehenden Stand).

Le tableau ci-dessous définit les principales catégories économiques de produits à partir de 30 noyaux de regroupement représentés par deux chiffres de code (ceux-ci remplacent les 22 noyaux représentés par une lettre dans la version antérieure). Les noyaux de regroupement sont définis à partir des 1 312 positions en cinq chiffres de la CST (au lieu des 626 rubriques à 4 chiffres dans la version précédente).

Ursprungsbranche Verwendungsart	Hauptverbraucher			
	Wirtschaftszweig		Haushalte	
	Land- und Forstwirtschaft, Jagd und Fischerei	Industrie und andere Wirtschaftszweige		
Land- und Forstwirtschaft, Jagd und Fischerei - Ernährungs- und Futtermittel - Nicht genießbare Erzeugnisse	01 04	02 05	03 06	Agriculture, sylviculture, chasse et pêche - Alimentation humaine et animale - Matières non comestibles
Industrie und andere Wirtschaftszweige Brennstoffe - Rohstoffe (1) - verarbeitete Erzeugnisse Grundstoffe - natürliche - künstliche und synthetische - als Rohstoffe verwendete Abfälle Halbwaren (2) Fahrzeuge und Ausrüstungsgegenstände - Maschinen und Werkzeuge - andere Ausrüstungsgegenstände - Fahrzeuge Andere Industrieerzeugnisse - Ernährungs- und Futtermittel (3) - Nicht genießbare Fertigerzeugn. (4)	— — 31 — — — 71 74 77 91 94	12 15 32 35 38 52 72 75 78 92 95	13 16 — — — — 73 76 79 93 96	Industrie et autres branches Energie - produits primaires (1) - produits transformés Matières premières - naturelles - artificielles et synthétiques - déchets utilisés comme matières premières Demi-produits (2) Biens d'équipement - machines et outils - autre équipement fixe - matériel de transport et traction Autres produits industriels - alimentation humaine et animale (3) - produits finis non comestibles (4)
	Agriculture, sylviculture, chasse et pêche	Industrie et autres branches	Ménages	Branche d'origine Type d'utilisation
	Branches d'activité économique			
	Utilisateur principal			

(1) Einschließlich Steinkohlen- und Braunkohlenbriketts.
(2) Erzeugnisse, die hauptsächlich für eine Weiterverarbeitung bestimmt sind und im allgemeinen von Industrien ausgehen, die Rohstoffe direkt weiterverarbeiten und sehr oft zum eigenen vielfältigen Gebrauch benutzen.
(3) Einschließlich Halbwaren für die Nahrungsmittelindustrie.
(4) Einschließlich Maschinenteile, die nicht nach einem bestimmten Maschinentyp geordnet sind.

(1) Y compris les agglomérés de houille et de lignite.
(2) Produits destinés principalement à des transformations ultérieures, généralement issus d'industries travaillant directement les matières premières et le plus souvent propres à des usages multiples.
(3) Y compris les demi-produits pour les industries alimentaires.
(4) Y compris les pièces détachées de machines non classées avec un type de machines déterminé.

ZUSAMMENSETZUNG DER GRUPPIERUNGSZENTREN NACH CST-POSITIONEN

GRUPPIERUNGS- ZENTRUM CST	NOYAU CST	GRUPPIERUNGS- ZENTRUM CST	NOYAU CST	GRUPPIERUNGS- ZENTRUM CST	NOYAU CST
01	001.40	291.13	291.92	512.22	521.40
	044.00	291.14	291.99	512.23	531.01
	045.20	291.15	667.10	512.24	531.02
	081.12	291.96	667.20	512.25	532.10
	081.19	291.97	667.30	512.26	532.30
		291.98		512.27	532.40
		292.10		512.28	532.50
02	001.10	292.20	35 231.20	512.31	533.10
	001.20	292.30	231.30	512.32	533.31
	001.30	292.40	266.21	512.33	551.10
	001.50	292.91	266.22	512.41	551.21
	001.90	292.92	266.23	512.42	551.22
	041.00	292.93	266.31	512.43	551.23
	042.10	292.94	266.32	512.51	599.51
	043.00	292.99	266.33	512.52	599.52
	045.10	941.00	581.10	512.53	599.53
	045.90		581.20	512.61	599.54
	051.71		581.31	512.62	599.56
	053.63	06 241.10	581.32	512.63	599.57
	054.62	292.71	581.91	512.64	599.61
	054.81	292.72	581.92	512.69	599.62
	054.82		581.99	512.71	599.63
	054.83		667.40	512.72	599.64
	054.84	12 321.40		512.73	599.65
	054.89	321.61		512.74	599.66
	071.10	331.01	38 231.40	512.75	599.71
	072.10		251.10	512.76	599.72
	112.11		261.20	512.77	599.73
	221.10	13 321.50	262.90	512.78	599.74
	221.30	321.62	263.30	512.79	599.75
	221.40		265.13	512.81	599.76
	221.60		266.40	512.82	599.92
		15 321.82	267.01	512.83	599.94
		321.83	267.02	512.84	599.95
03	011.40	321.84	275.21	512.85	599.97
	011.89	331.02	276.62	512.86	599.98
	025.01	332.20	276.68	512.87	611.20
	031.10	332.30	276.69	512.91	611.30
	031.20	332.40	282.01	512.92	611.40
	031.30	341.20	282.02	512.99	611.91
	051.11	351.00	282.03	513.11	611.92
	051.12		282.04	513.12	611.93
	051.21		284.01	513.13	611.94
	051.22	16 332.10	284.02	513.21	611.95
	051.30	341.10	284.03	513.22	611.99
	051.40		284.04	513.23	612.30
	051.50		284.05	513.24	613.00
	051.72	31 271.10	284.06	513.25	621.01
	051.91	271.20	284.07	513.26	621.02
	051.92	271.30	284.08	513.27	621.03
	051.93	271.40	284.09	513.28	621.04
	051.94	321.70	285.02	513.31	621.05
	051.95		291.91	513.32	621.06
	051.99		291.93	513.33	631.10
	052.01	32 211.10	291.94	513.34	631.21
	052.02	211.20	291.95	513.35	631.22
	052.03	211.40	431.32	513.36	631.41
	054.10	211.60	664.11	513.37	631.42
	054.20	211.70	735.80	513.39	631.81
	054.40	211.80		513.41	631.82
	054.50	211.90		513.42	631.83
	061.60	273.11	52 243.21	513.51	631.84
	074.10	273.12	243.22	513.52	631.85
	074.20	273.13	243.31	513.53	631.86
	075.10	273.21	243.32	513.54	631.87
	075.21	273.22	244.02	513.55	651.11
	075.22	273.30	251.20	513.56	651.12
	075.23	273.40	251.50	513.61	651.13
	075.24	274.10	251.60	513.62	651.15
	075.25	274.20	251.71	513.63	651.21
	075.29	275.10	251.72	513.64	651.22
	112.12	275.22	251.81	513.65	651.23
		275.23	251.82	513.66	651.24
		276.21	251.90	513.67	651.30
04	081.11	276.10	261.30	513.68	651.41
	292.50	276.22	262.20	513.69	651.51
	292.61	276.23	262.60	514.11	651.53
	292.69	276.24	262.70	514.12	651.61
		276.30	262.80	514.13	651.62
		276.40	263.20	514.14	651.64
05	081.94	276.51	263.40	514.15	651.71
	121.00	276.52	265.12	514.16	651.72
	212.00	276.53	283.12	514.21	651.74
	221.20	276.54	283.22	514.22	651.80
	221.50	276.91	321.81	514.23	651.91
	221.70	276.92	332.61	514.24	651.92
	221.80	276.93	332.62	514.25	651.93
	231.10	276.94	332.92	514.26	651.94
	241.20	276.95	332.93	514.27	655.71
	242.10	276.96	332.94	514.28	655.72
	242.21	276.97	411.32	514.29	661.10
	242.22	276.99	411.33	514.31	661.20
	242.31	281.30	411.34	514.32	664.12
	242.32	281.40	411.35	514.33	664.13
	242.40	283.11	422.10	514.34	664.20
	242.90	283.21	422.20	514.35	664.50
	244.01	283.30	422.30	514.36	664.94
	261.10	283.40	422.50	514.37	671.10
	262.10	283.50	422.90	514.91	671.20
	262.30	283.60	431.10	514.92	671.31
	262.51	283.70	431.31	514.93	671.32
	262.59	283.91	431.41	514.94	671.33
	263.10	283.92	431.42	514.95	671.40
	264.00	283.93	431.43	514.96	671.50
	265.11	283.99	512.11	514.99	672.10
	265.20	285.01	512.12	515.10	672.31
	265.30	286.00	512.13	515.20	672.32
	265.40	291.11	512.14	515.30	672.33
	265.50	291.12	512.21	521.10	672.51
	265.60			521.30	672.52
					71 695.10
					712.10
					712.20
					712.39
					712.91
					712.99
					72 629.40
					655.83
					655.91
					655.92
					663.11
					663.12
					695.21
					695.22
					695.23
					695.24
					695.25
					695.26
					696.02
					696.05
					696.07
					711.10
					711.20
					711.31
					711.32

COMPOSITION DES NOYAUX DE REGROUPEMENT PAR POSITIONS .CST

GRUPPIERUNGS-ZENTRUM CST	NOYAU CST	GRUPPIERUNGS-ZENTRUM CST	NOYAU CST	GRUPPIERUNGS-ZENTRUM CST	NOYAU CST	GRUPPIERUNGS-ZENTRUM CST
711.60	678.40	78 629.10	054.61	653.31	711.42	841.14
711.70	678.50	698.40	055.10	653.32	711.50	841.21
711.81	679.10	729.12	055.41	653.40	719.70	841.22
711.89	679.20	731.10	055.43	653.51	719.93	841.23
712.31	679.30	731.20	055.44	653.52	719.94	841.24
714.10	685.24	731.30	055.45	653.53	719.99	841.25
714.21	686.23	731.40	055.51	653.61	723.10	841.26
714.22	691.10	731.50	055.52	653.62	723.21	841.29
714.30	691.20	731.61	061.20	653.63	723.22	841.30
714.96	691.30	731.62	062.01	653.70	723.23	841.41
714.97	692.11	731.63	073.00	653.80	729.20	841.42
714.98	692.12	732.20	091.40	653.91	729.30	841.43
714.99	692.13	732.30	099.01	653.92	729.41	841.44
715.10	692.21	732.40	099.03	653.93	729.42	841.45
715.21	692.22	732.50	099.04	653.94	729.95	841.51
715.22	692.31	733.32	099.05	653.95	729.96	841.52
715.23	692.32	734.10	099.07	653.96	729.98	841.53
717.11	698.20	734.91	099.09	654.01	731.70	841.59
717.12	698.84	734.92	111.01	654.02	732.60	841.60
717.13	719.66	735.10	111.02	654.03	732.70	842.01
717.14	719.92	735.30	112.13	654.04	732.81	851.01
717.15	722.20	735.91	112.20	654.05	732.89	851.02
717.20	724.91	735.92	112.30	654.06	732.92	851.03
717.30	724.92	951.01	112.40	655.10	733.12	851.04
718.11	724.99		421.40	655.41	812.41	861.21
718.12	729.51		421.50	655.42	841.54	861.22
718.21	729.93	79 732.10		655.43	842.02	862.42
718.22	729.94	732.91		655.44	851.05	891.20
718.29	735.93	733.11	94 561.10	655.45	861.11	891.43
718.31	812.10	733.31	561.21	655.46	861.12	892.11
718.39	821.01	733.40	561.29	655.50	862.30	892.12
718.41	821.02	894.10	561.31	655.61	862.41	892.13
718.42	861.32		561.32	655.63	862.43	892.20
718.51	861.33		561.90	655.81	862.44	892.30
718.52	861.34		599.20	655.82	862.45	892.41
719.11	861.39	91 081.20		656.10	863.01	892.42
719.12	861.81	081.30		656.20	863.09	892.93
719.13	861.82	081.40		655.62	864.13	892.94
719.14	864.23	081.93		661.31	864.14	892.99
719.15	864.24	081.99		661.32	864.21	893.00
719.19	864.25		95 332.51	661.33	864.22	894.21
719.21	891.81		332.52	661.81	864.26	894.22
719.22	894.42	92 022.22		661.82	864.29	894.23
719.23	894.50	025.02		661.83	891.12	894.24
719.31	895.11	046.01		662.31	891.90	894.25
719.32	895.12	046.02		662.32	892.91	894.41
719.51	896.03	047.01		662.33	892.92	894.42
719.52	896.05	048.20		662.41	894.33	895.21
719.53	896.06	048.81		662.42	895.91	895.22
719.54	897.13	048.83		662.43	895.93	895.23
719.61	899.57	053.32		662.44	895.94	895.92
719.62	899.98	053.61		662.45	895.95	896.04
719.63	899.99	053.62		663.20	899.21	897.20
719.64	951.02	053.64		663.40	899.25	899.11
719.65	951.03	055.42		663.50	899.43	899.12
719.80	951.04	061.10		663.61	899.53	899.13
719.91	951.05	061.50		663.62	899.55	899.14
722.10		061.90		663.63	899.62	899.15
726.10		062.02		663.70	899.91	899.16
726.20	76 632.71	071.30		663.81	899.92	899.17
729.52	632.73	072.20		663.82	931.01	899.18
729.60	656.61	072.31		663.91	931.02	899.22
729.70	656.62	072.32		663.92	931.03	899.23
729.91	656.69	081.91		664.30	951.06	899.24
729.92	657.41	081.92		664.40		899.26
729.99	657.42	091.30		664.60	961.00	899.31
861.51	657.51	099.02		664.70		899.32
861.61	657.52	099.06		664.91	96 122.10	899.33
861.69	657.60	629.99		664.92	122.20	899.34
861.71	657.70	411.10		664.93	122.30	899.35
861.72	657.80	411.31		665.11	533.33	899.41
861.91	697.11	421.20		665.12	541.70	899.42
861.92	697.12	421.30		665.81	541.91	899.51
861.93	697.21	421.60		665.82	551.24	899.52
861.94	697.22	421.70		665.89	553.00	899.54
861.95	697.23	422.40		682.26	554.10	899.56
861.96	724.10	431.20		683.24	554.20	899.93
861.97	724.20			684.26	554.30	899.95
861.98	812.20			693.11	571.40	899.96
861.99	812.30	93 011.10		693.12	599.59	899.97
899.27	812.42	011.20		693.13	612.90	911.00
	821.03	011.30		693.31	629.30	
	821.09	011.50		693.32	629.98	
	861.31	011.60		693.33	642.20	
73 632.72	861.40	011.81		693.41	651.14	
696.01	861.41	012.10		693.42	651.25	
696.03	861.52	012.90		693.43	651.42	
696.04	864.11	013.30		694.11	651.52	
696.06	864.12	013.40		694.12	651.63	
719.41	864.22	013.80		694.21	651.65	
719.42	891.41	022.10		694.22	651.73	
719.43	891.42	022.20		698.11	651.75	
725.01	891.82	022.30		698.12	656.91	
725.02	891.83	023.00		698.30	656.92	
725.03	891.84	023.00		698.53	664.80	
725.04	891.85	024.00		698.61	665.20	
725.05	891.89	032.01		698.62	666.40	
891.11	894.31	032.02		698.81	666.50	
	894.32	042.20		698.82	666.60	
	896.01	047.02		698.83	697.91	
	896.02	048.11		698.85	697.92	
74 612.20	896.02	048.12		698.86	697.93	
693.20	897.11	048.30		698.87	698.51	
	897.12	048.41		698.91	698.52	
	897.14	048.42		698.92	698.98	
	899.61	048.82		698.93	729.11	
75 243.10		052.09		698.94	812.43	
612.10		053.20		698.95	831.00	
676.10	77 712.50	053.31		698.96	841.11	
676.20	733.33	053.50		698.97	841.12	
678.10		053.90		711.41	841.13	
678.20						
678.30						

ZUSAMMENFASSUNG
NACH WIRTSCHAFTSKATEGORIEN

Gegenüberstellung zwischen (A) den alten Gruppierungszentren (1 Buchstabe als Schlüssel) und (N) den neuen Gruppierungszentren (2 Ziffern als Schlüssel).

CODE DE REGROUPEMENT
PAR CATÉGORIES ÉCONOMIQUES

Correspondance entre (A) les anciens noyaux de regrouperment (1 lettre de code) et (N) les nouveaux noyaux (2 chiffres de code).

(A)	(N)	(A)	(N)	(A)	(N)
A	01	M	{ 05 32 38	O	12 + 13
B	91			I	15 + 16
D	{ 04 31	L	35	S	03
E	77	Q	52	T	93
F	{ 71 74	N	78	V	06
H	94	P	{ 72 75	W	79
J	02	R	95	X	73
K	92			Z	{ 76 96

Anmerkung:

Die obige Gegenüberstellung ist annähernd. Die Definition der neuen Zentren ist genauer als die der alten, da sie 1 312 Positionen anstelle von 626 Rubriken benutzt. Außerdem sind gewisse Änderungen des Inhalts auf Grund von Erfahrung und eingegangener Stellungnahmen erfolgt. Ein Vergleich der erhaltenen Ergebnisse gemäß den zwei Systemen kann für 1960 durchgeführt werden. Siehe Monatsstatistik des Aussenhandels, Nr. 4, 1962 für die ehemaligen Gruppierungszentren und Nr. 1, 1963 für die neuen Gruppierungszentren.

Note:

La correspondance ci-dessus est approximative: la définition des nouveaux noyaux est plus précise que celle des anciens puisqu'elle utilise 1 312 positions au lieu de 626 rubriques. En outre, certaines révisions de contenu ont été apportées à la lumière de l'expérience et des observations reçues. Une comparaison des résultats obtenus selon les deux systèmes peut être faite pour 1960: voir Statistique Mensuelle du Commerce Extérieur, n° 4, 1962, pour les anciens noyaux, et n° 1, 1963, pour les nouveaux.