

LIBRARY

MARCHES AGRICOLES

AGRARMÄRKTE

MERCATI AGRICOLI

LANDBOUWMARKTEN

RODUITS VEGETAUX — PFLANZLICHE PRODUKTE — PRODOTTI VEGETALI — PLANTAARDIGE PRODUKTEN

PRIX — PREISE — PREZZI — PRIJZEN

5 + 6

**DIRECTION GENERALE DE L'AGRICULTURE, Direction Economie et Structure agricole**  
**GENERALDIREKTION LANDWIRTSCHAFT, Direktion Wirtschaft und Agrarstruktur**  
**DIREZIONE GENERALE DELL'AGRICOLTURA, Direzione Economia e Struttura agraria**  
**DIRECTORAAT-GENERAAL LANDBOUW, Directoraat Economie en Landbouwstructuur**

**Bâtiment Berlaymont**  
**rue de la Loi 200**  
**1040 Bruxelles**

**Tel. 35 00 40**

**Telex 25670 (AGREC)**

La reproduction des données est subordonnée à l'indication de la source  
Nachdruck mit Quellenangabe gestattet  
La riproduzione del contenuto è subordinata alla citazione della fonte  
Het overnemen van gegevens is toegestaan mits bronvermelding  
Reference to this publication is requested for reproduction of any data

Abréviations et signes employés	Zeichen und Abkürzungen		Abbreviazioni e segni convenzionali	Tekens en afkortingen
Pas de cotation ou fixation de prix	Keine Preisnotierung oder -festsetzung	-	Nessuna quotazione o fissazione di prezzo	Geen notering of prijsvaststelling
Informations non disponibles	Informationen nicht verfügbar	.	Informazioni non disponibili	Informaties niet beschikbaar
Moyenne	Durchschnitt	Ø	Medie	Gemiddelde
Unité monétaire	-	UM	Unità monetaria	-
-	Geldeinheit	GE	-	Geldeenheid
Unité de compte	-	UC	Unità di conto	-
-	Rechnungseinheit	RE	-	Rekeneenheid
Franc belge	Belgischer Franc	Fb	Francio belga	Belgische frank
Deutschmark	Deutsche Mark	DM	Marco tedesco	Duitse mark
Franc français	Französischer Franc	Ff	Francio francese	Fransie frank
Lire	Lire	Lit	Lira	Lire
Franc luxembourgeois	Luxemburger Franc	Flux	Francio lussemburghese	Luxemburgse frank
Florin	Gulden	Fl	Fiorino	Gulden
Céréales	Getreide	CER	Cereali	Granen
Froment tendre	Weichweizen	BLT	Frumento tenero	Zachte tarwe
Seigle	Roggen	SEG	Segala	Rogge
Orge	Gerste	ORG	Orzo	Gerst
Avoine	Hafer	HAF	Avena	Haver
Mais	Mais	MAI	Granoturco	Mais
Sarrasin	Buchweizen	BKW	Grano saraceno	Boekweit
Sorgho	Sorghum	SOR	Sorgo	Sorgho
Millet	Hirse	MIL	Miglio	Gierst
Alpiste	Kanariensaat	ALP	Scagliola	Kanariezaad
Froment dur	Hartweizen	DUR	Frumento duro	Durum tarwe
Farine de froment et de méteil	Mehl von Weizen und von Mengkorn	FEL	Farina di frumento e di frumento segalato	Meel van tarwe en van mengkoren
Farine de seigle	Mehl von Roggen	FRO	Farina di segala	Meel van rogge
Gruaux et semoules de froment tendre	Grütze und Griess von Weichweizen	GBL	Semole e semolini di frumento tenero	Grutten, gries en griesmeel van zachte tarwe
Gruaux et semoules de froment dur	Grütze und Griess von Hartweizen	GDU	Semole e semolini di frumento duro	Grutten, gries en griesmeel van durum tarwe
Riz	Reis	RIZ	Riso	Rijst
Riz paddy	Rohreis	PAD	Risone	Padierijst
Riz décortiqué	Geschälter Reis	DEC	Riso semigreggio	Gedopte rijst
Riz semi-blanchi	Halbgeschälter Reis	DRL	Piso semilavorato	Halfwitte rijst
Riz blanchi	Vollständig geschliffener Reis	CBL	Piso lavorato	Volwitte rijst
Riz en brisures	Bruchreis	BRJ	Rotture di riso	Breukrijst
Sucre blanc	Weisszucker	SBL	Zucchero bianco	Witte suiker
Sucre brut	Rohzucker	SBR	Zucchero scappio	Ruwe suiker
Mélasses	Melassen	MEL	Melasso	Melasse
Sirops	Sirup	STP	Sciroppo	Stroop

TABLE DES MATIERESPage / SeiteINHALTSVERZEICHNIS

Jours fériés	4	Feiertage
Remarque préliminaire	5	Vorbemerkung
<b>I. CEREALES</b>		<b>I. GETREIDE</b>
A. Explications	7 - 17	A. Erläuterungen
B. Prix d'intervention - de marché		B. Interventions-Marktpreise
BLT	18 - 21	BLT
SEG	22 - 25	SEG
ORG	26 - 29	ORG
HAF } MAI } DUR }	30 - 36	{ { { HAF MAI DUR
C. Prix de seuil		C. Schwellenpreise
Prélèvements envers pays tiers		Abschöpfungen gegenüber Drittländern
BLT - SEG - ORG - HAF - MAI } BKW - SOR - MIL - ALP - DUR } FBL - FRO - GBL - GDU }	37 - 39	{ { { BLT - SEG - ORG - HAF - MAI BKW - SOR - MIL - ALP - DUR FBL - FRO - GBL - GDU
D. Prix à l'importation (pas corrigés) CAF Antwerpen/Rotterdam	40 - 42	D. Einfuhrpreise (unberichtigt) CIF Antwerpen / Rotterdam
<b>II. Riz</b>		<b>II. Reis</b>
A. Explications	43 - 46	A. Erläuterungen
B. Prix indicatifs - d'intervention - de marché	47	B. Richt- Interventions-Marktpreise
C. Prix de seuil, Prélèvements envers pays tiers	48 - 50	C. Schwellenpreise, Abschöpfungen gegenüber Drittländern
D. Prix à l'importation Caf Amsterdam/Rotterdam/Antwerpen	51 - 54	D. Einfuhrpreise Cif Amsterdam/Rotterdam/Antwerpen
<b>III. Matières grasses</b>		<b>III. Fette</b>
- Huile d'olive :	55 - 66	- Olivenöl :
A. Explications		A. Erläuterungen
B. Prix indicatif à la production - Prix indicatif de marché - Prix d'intervention - Prix de seuil	67	B. Erzeugerriichtpreis - Markt-richtpreise - Interventionspreis - Schwellenpreis
C. Prélèvements à l'importation dans la CEE	68 - 71	C. Abschöpfungen bei Einfuhr in die EWG
D. Prélèvements à l'exportation	72 - 75	D. Abschöpfungen bei Ausfuhr
E. Prix de marché (huile d'olive et huile de graines)	76 - 77	E. Marktpreise (Olivenöl und Saatöl)
<b>IV. SUCRE</b>		<b>IV. ZUCKER</b>
A. Explications	78 - 85	A. Erläuterungen
B. Prix indicatif	86	B. Richtpreis
- Prix d'intervention Prix d'intervention dérivés - Prix de seuil		- Interventionspreise Abgeleitete Interventionspreise - Schwellenpreise
C. Prix minimum de betteraves	87	C. Mindestpreis für Rüben
D. Prélèvements envers pays tiers	88	D. Abschöpfungen gegenüber Drittländern
E. Prix à l'importation	89	E. Einfuhrpreise

INDICEPagina/BladzijdeINHOUDSOPGAVE

Giorni festivi	4	Feestdagen
Nota preliminare	5	Opmerking vooraf
<b>I. Cereali</b>		<b>I. Granen</b>
A. Spiegazione	7 - 17	A. Toelichting
B. Prezzi d'intervento - di mercato		B. Interventie - marktprijzen
BLT	18 - 21	BLT
SEG	22 - 25	SEG
ORG	26 - 29	ORG
HAF	} 30 - 36	HAF
MAI		{
DUR		
C. Prezzi d'entrata		C. Drempelprijzen
Prelievi verso paesi terzi		Heffingen tegenover derde landen
BLT - SEG - ORG - HAF - MAI	} 37 - 39	BLT - SEG - ORG - HAF - MAI
BKW - SOR - MIL - ALP - DUR		{
FBL - FRO - GBL - GDU		
D. Prezzi all'importazione (non corretti) CIF Antwerpen/ Rotterdam	40 - 42	D. Invoerprijzen (niet gecorrigeerd) CIF Antwerpen/Rotterdam
<b>II. Riso</b>		<b>II. Rijst</b>
A. Spiegazione	43 - 46	A. Toelichting
B. Prezzi indicativi - d'intervento - di mercato	47	B. Richt- Interventie- Marktprijzen
C. Prezzi d'entrata, Prelievi verso paesi terzi	48 - 50	C. Drempelprijzen, Heffingen tegenover derde landen
D. Prezzi all'importazione Cif Amsterdam/Rotterdam/Antwerpen	51 - 54	D. Invoerprijzen Cif Amsterdam/ Rotterdam/Antwerpen
<b>III. Grassi</b>		<b>III. Oliën en vetten</b>
- Olio d'oliva :	55 - 66	- Olijfolie :
A. Spiegazione		A. Toelichting
B. Prezzo indicativo alla produzione		B. Produktierichtprijs -
Prezzo indicativo di mercato -	67	Marktrichtprijs -
Prezzo d'intervento - Prezzo d'entrata		Interventieprijis -
C. Prelievi all'importazione nella CEE	68 - 71	Drempelprijis
D. Prelievi all'esportazione	72 - 75	C. Heffingen bij invoer in de EEG
E. prezzi di mercato (Olio d'oliva e olio di semi)	76 - 77	D. Heffingen bij uitvoer
<b>IV. Zucchero</b>		<b>E. Marktprijzen (Olijfolie en zaadolie)</b>
A. Spiegazione	78 - 85	<b>IV. Suiker</b>
B. Prezzo indicativo	86	A. Toelichting
- Prezzo d'intervento		B. Richtprijs
Prezzo d'intervento derivati		- Interventieprijis
- Prezzo d'entrate		Afgeleide interventieprijis
C. Prezzo minimo delle barbabietolle	87	- Drempelprijzen
D. Prelievi verso paesi terzi	88	C. Minimumprijzen voor bieten
E. Prezzi all'importazione	89	D. Heffingen tegenover derde landen
		E. Invoerprijzen

FEESTDAGEN IN DE LANDEN VAN DE EG - OFFICIAL NON-WORKING DAYS IN THE COUNTRIES OF THE EC - OFENTLIGE HELLIGDAGE I DE EUROPAEISKE FÆLLESSKABSLANDE

1973

Mois Måned Month Månad	d. d. d. d.	BELGIE/ BELGIQUE	DANMARK	DEUTSCHLAND (BR)	FRANCE	IRELAND	ITALIA	LUXEMBOURG	NEDELAND	UNITED KINGDOM	COMMISSION						
JAN	1	X	X	X	X	-	X	X	X	-	X	Jour de l'An	Neujahr	Newyearsday	Capodanno	Nieuwjaarsdag	Nytaarsdag
MAR	6	-	-	-	-	-	X	-	-	-	-	Fête de l'Epiphanie	Heilige Drei Könige	The Epiphany	Epifania di N.S.	Driekoningen	Hellig Tre Konger
	17	-	-	-	-	X	-	X	-	-	-	Lundi de Carnaval	Rosenmontag	Carnival Monday	Lunedì di Carnevale	Maandag van Karneval	Fastelavns Mandag
APR	19	-	X	-	-	-	X	-	-	-	-	St. Joseph	St. Joseph	St. Patrick's Day	S. Giuseppe	St.-Jozef	St. Josephs dag
	20	X	X	X	X	X	X	X	X	X	X	Jeudi Saint	Gründonnerstag	Holy Thursday	Giovedì Santo	Witte Donderdag	Smaertorsdag
	23	X	X	X	X	X	X	X	X	X	X	Vendredi Saint	Karfreitag	Good Friday	Venerdì Santo	Goede Vrijdag	Langfredag
	25	-	-	-	-	-	X	-	-	-	-	Lundi de Pâques	Ostermontag	Easter Monday	Lunedì dell'Angelo	Pascesandag	2. Paskesdag
	29	-	-	-	-	-	-	-	-	-	-	Anniversaire de la libération	Jahrestag der Befreiung	V E Day	Anniversario della Liberazione	Verjaardag van de bevrijding	Aarsdag for Befrielsen
	30	-	-	-	-	-	-	-	X	-	-	Anniversaire de la Reine	Geburtstag der Königin	The Queens Birthday	Genetliaco della Regina	Koninginnedag	Dronningens Fødselsdag
MAI	1	X	-	X	X	-	X	X	-	-	X	Fête du travail	Maifeiertag	May day	Festa del lavoro	Dag van de Arbeid	Maj Festdag
	9	-	-	-	-	-	-	-	-	-	X	Anniversaire de la déclaration Robert Schuman (1950)	Jahrestag der Erklärung von Robert Schuman (1950)	Anniversary of the Robert Schuman declaration (1950)	Anniversario della dichiarazione di Robert Schuman (1950)	Dag van de verklarung van Robert Schuman (1950)	Aarsdag for Robert Schumans Erklæring (1950)
	18	-	X	-	-	-	-	-	-	-	-			Spring Bank Holiday			
	25	-	-	-	-	-	-	-	-	X	-			Spring Bank Holiday			
JUN	31	X	X	X	X	-	X	X	X	X	X	Ascension	Christi Himmelfahrt	Ascension day	Ascensione	Hemelvaartdag	Kr. Himmelfartsdag
	2	-	-	-	-	-	X	-	-	-	-	Fête nationale	Nationalfeiertag	National Holiday	Festa nazionale	Nationale Feestdag	National Festdag
	4	-	-	-	-	X	-	-	-	-	-			Spring Holiday			
	5	-	-	-	-	-	-	-	-	-	-			Whit Monday	Lunedì della Pentecoste	Pinkstermandag	2. Pinsedag
	11	X	X	X	X	-	-	X	X	-	X	Lundi de Pentecôte	Pfingstmontag	Anniversary of German Unity	Giorno dell'Unità tedesca	Dag van de Duitse Eenheid	Aarsdag for den Tydske Enhed
	17	-	-	X	-	-	-	-	-	-	-	Jour de l'Unité allemande	Tag der Deutschen Einheit	Anniversary of German Unity	Giorno dell'Unità tedesca	Dag van de Duitse Eenheid	Aarsdag for den Tydske Enhed
	21	-	-	X	-	X	-	-	-	-	-	Fête-Dieu	Fronleichnam	Corpus Christi	Corpus Domini	Sacramentsdag	Kristi Legemsfest
	23	-	-	-	-	-	X	X	-	-	-	Fête nationale	Nationalfeiertag	National Holiday	Festa nazionale	Nationale Feestdag	National Festdag
	29	-	-	-	-	X	-	-	-	-	-	SS. Pierre et Paul	Peter und Paul	St. Peter and St. Pauls day	SS. Pietro e Paolo	HH. Petrus en Paulus	Peter og Paul
JUL	14	-	-	-	X	-	-	-	-	-	-	Fête nationale	Nationalfeiertag	National Holiday	Festa nazionale	Nationale Feestdag	National Festdag
	21	X	-	-	-	-	-	-	-	X	-	Fête nationale (belge)	Nationalfeiertag (Belgien)	National Holiday (Belgium)	Festa nazionale (belga)	Nationale Feestdag (België)	National Festdag (België)
AUG	6	-	-	-	-	X	-	-	-	-	-			Autum Holiday			
	15	X	-	-	X	-	X	X	-	X	X	Assomption	Maria Himmelfahrt	Ascension of the Holy Virgin	Assunzione di M.V.	Maria-ten-Hemelopneming	Maria Himmelfartsdag
	27	-	-	-	-	-	-	-	-	X	-			Autum Bank Holiday			
SEP	3	-	-	-	-	-	-	X	-	-	-			All Saints' day	Ognissanti	Allerheiligen	Alle Helgensdag
NOV	1	X	-	X	X	X	X	X	-	X	X	Toussaint	Allerheiligen	All Souls day	Commemorazione dei Defunti	Allerzielen	Alle Sjaelesdag
	2	X	-	-	-	-	-	-	-	-	-	Trépassés	Tag der Nationalen Einheit	National Unity day	Unità nazionale Defunti	Nationale Eenheid	National Enhed
	4	-	-	-	-	X	-	-	-	-	-	Unité nationale	Fest der Nationalen Einheit	National Unity day	Unità nazionale Defunti	Nationale Eenheid	National Enhed
	11	X	-	-	X	-	-	-	-	-	-	Armistice 1914-1918	Waffenstillstand 1914-18	Armistice Day 1914-1918	Armistizio 1914-1918	Wapenstilstand 1914-18	Vaabenstillstand 1914-18
	15	X	-	-	-	-	-	-	-	-	-	Fête de la Dynastie	Fest der Dynastie	Celebration of the Dynasty	Festa della Dinastia	Feest van de Dynastie	Fest for Dynastiet
	21	-	-	X	-	-	-	-	-	-	-			Day of the Immaculate Conception	Immacolata Concezione	Maria Onbevleete Ontvangenis	Marias Undfangelse
DEC	8	-	-	-	-	X	-	-	-	-	-	L'Immaculée Conception	Maria Empfängnis	Day of the Immaculate Conception	Immacolata Concezione	Maria Onbevleete Ontvangenis	Marias Undfangelse
	24	X	X	-	-	-	1)X	-	-	X	X			Christmas Eve	Vigilia di Natale	Kerstmis	Juleaften
	25	X	X	X	X	X	X	X	X	X	X	Noël	Weihnachten	Christmas-day	Natale di N.S.	Kerstmis	Juledag
	26	X	X	X	-	X	X	X	X	X	X	Noël	Weihnachten	St. Stephan day/Boxing-day	S. Stefano	Kerstmis	2. Juledag
	31	-	X	-	-	-	-	-	-	1)X	X	Sylvestre	Silvester	New-Years Eve	S. Silvestro	Oudejaarsdag	Nytaarsaften

1) Après-midi / Nachmittag / Pomeriggio / Namiddag / P.M. / Eftermiddag.

#### REMARQUE PRELIMINAIRE

Toutes les données, reprises dans cette publication (prix, prélèvements, e.a.) peuvent être considérées comme définitives, sous réserve toutefois des fautes d'impression éventuelles ou des modifications, apportées ultérieurement aux données, qui ont servi de base pour le calcul des moyennes.

#### VORBEMERKUNG

Alle in diesem Heft aufgenommenen Angaben (Preise, Abschöpfungen, und andere) können als endgültig angesehen werden, jedoch unter dem Vorbehalt eventueller Druckfehler und etwaigen nachträglichen Änderungen derjenigen Angaben, die zur Berechnung von Durchschnitten gedient haben.

#### NOTA PRELIMINARE

Tutti i dati ripresi in questa pubblicazione (prezzi, prelievi ed altri) possono essere considerati come definitivi, con riserva tuttavia ad eventuali errori di stampa o ad ulteriori modifiche apportate ai dati che sono serviti da base per il calcolo delle medie.

#### OPMERKING VOORAF

Alle in deze publicatie opgenomen gegevens (prijzen, heffingen, e.d.) kunnen als definitief worden beschouwd, onder voorbehoud echter van eventuele drukfouten en van wijzigingen die achteraf werden aangebracht in de grondgegevens, die als basis dienden voor de berekening van gemiddelden.





C E R E A L E S  
-----

EXPLICATION CONCERNANT LES PRIX DES CEREALES CONTENUS DANS CETTE PUBLICATION  
(PRIX FIXES ET PRIX DE MARCHE)

INTRODUCTION  
-----

Dans l'article 13 du règlement no. 19/1962 portant établissement graduel d'une organisation commune des marchés dans le secteur des céréales (Journal officiel du 20.4.1962 - 5eme année no. 30) est stipulé qu'au fur et à mesure du rapprochement des prix des céréales, des mesures devraient être prises pour aboutir à un système de prix unique pour la Communauté au stade du marché unique à savoir :

- a) un prix indicatif de base valable pour toute la Communauté;
- b) un prix de seuil unique;
- c) un mode de détermination unique des prix d'intervention;
- d) un lieu de passage en frontière, unique pour la Communauté, servant de base pour la détermination du prix CAF des produits en provenance des pays tiers.

Ce marché unique dans le secteur des céréales est réglé par le règlement no. 120/67/CEE du 13 juin 1967, portant organisation commune des marchés dans le secteur des céréales (Journal officiel du 19 juin 1967 - 10e année no. 117). Le 1er juillet 1967 le marché unique des céréales est entré en vigueur.

I. PRIX FIXES

A. Nature des prix

Basé sur le règlement no. 120/67/CEE articles 2, 4, 5 et 6 il est fixé chaque année, pour la Communauté, des prix indicatifs et d'intervention, un prix minimum garanti et des prix de seuil.

Prix indicatifs, prix d'intervention, prix minimum garanti

Il est fixé chaque année, pour la Communauté, avant le 1er août pour la campagne de commercialisation débutant l'année suivante, simultanément :

- un prix indicatif pour le froment tendre, le froment dur, l'orge, le maïs et le seigle;
- un prix d'intervention de base pour le froment tendre, l'orge, le seigle;
- un prix d'intervention unique pour le maïs et un prix d'intervention unique pour le froment dur;
- un prix minimum garanti pour le froment dur.

Prix de seuil

Ceux-ci sont fixés pour la Communauté pour :

- a) le froment tendre, le froment dur, l'orge, le maïs et le seigle de façon que, sur le marché de Duisbourg, le prix de vente du produit importé se situe, compte tenu des différences de qualité, au niveau du prix indicatif;
- b) avoine, sarrasin, graines de sorgho et dari, millet et alpiste de façon que le prix des céréales visées au sub. a) qui sont concurrentes de ces produits atteigne sur le marché de Duisbourg le niveau du prix indicatif;
- c) farine de froment et de méteil, farine de seigle, gruaux et semoules de froment tendre, gruaux et semoules de froment dur.

Les prix de seuil sont calculés pour Rotterdam.

B. Qualité type

Les prix indicatifs, les prix d'intervention, le prix minimum garanti et les prix de seuil mentionnés sub. A sont fixés pour des qualités types.

Le règlement 763/69/CEE détermine pour la campagne de commercialisation 1972/73 les qualités types pour le froment tendre, le seigle, l'orge, le maïs et le froment dur.

Les qualités types pour les autres céréales ainsi que pour certaines catégories de farines, gruaux et semoules sont déterminées par le règlement 1397/69/CEE.

C. Lieux auxquels les prix fixés se réfèrent

a) Prix indicatif et prix d'intervention de base

Le prix indicatif et le prix d'intervention de base sont fixés pour Duisbourg au stade du commerce de gros, marchandise rendue magasin non déchargée.

b) Prix minimum garanti pour le froment dur

Le prix minimum garanti pour le froment dur est fixé pour le centre de commercialisation de la zone la plus excédentaire au même stade et aux mêmes conditions que le prix indicatif.

c) Les prix d'intervention dérivés fixés pour les autres centres de commercialisation de la Communauté que

Duisbourg pour le froment tendre, le froment dur, l'orge et le seigle sont valables pour les mêmes qualités types, dans le même stade et sous les mêmes conditions que pour les prix d'intervention de base.

II. PRIX DE MARCHÉ (PRODUIT NATIONAL) 1972/73

Certains prix de marché indiqués pour chaque pays de la CEE ne sont pas automatiquement comparables en raison de divergences dans les conditions de livraison, les stades commerciaux et les qualités.

A. Lieux (bourses) ou régions auxquels se rapportent les prix de marché 1972/73

Voir annexe 2.

B. Stade commercial et conditions de livraison

Belgique : Prix départ négoce, en vrac ou en sacs, brut pour net, chargé sur le moyen de transport - impôts non compris.

R.F. d'Allemagne : Prix de vente, commerce de gros (en vrac) ) impôts non compris  
(Würzburg : prix d'achat commerce de gros) (en vrac) )

France : Froment tendre )  
Orge ) Prix départ organisme stockeur, franco moyen de transport, en vrac ou en sacs  
Maïs ) (sacs de l'acheteur) impôts non compris  
Froment dur )  
Seigle (de meunerie) ) Prix départ négoce au stade du gros sur wagon, hors taxes  
Avoine )

Italie : Froment tendre : Naples - franco camion arrivé, en vrac, impôts non compris  
Udine - franco départ moulin, en vrac, livraison et paiement immédiat, impôts exclus  
Seigle : Bologna - franco arrivé, en vrac, impôts non compris  
Orge : Foggia - en vrac, à la production, impôts non compris  
Avoine : Foggia - en vrac, à la production, impôts non compris  
Maïs : Bologna - franco arrivé, en vrac, impôts non compris  
Froment dur : Gènes - prix moyen pour quatre origines à savoir :  
a) Sicile ) en sacs, franco wagon départ, impôts non compris  
b) Sardaigne )  
c) Maremme - en sacs, sacs acheteur, franco wagon départ, impôts non compris  
d) Calabre - en sacs, sacs acheteur, franco wagon arrivé, impôts non compris  
Catania - franco wagon départ zone de production, marchandise nue, impôts exclus.

Luxembourg : Prix d'achat du négoce agricole, rendu moulin, impôts non compris  
Orge ) produits importés  
Avoine )

Pays-Bas : Prix de gros de la marchandise embarquée en vrac à bord de péniches (boardvrij gestort) impôts non compris

C. Qualité (produit national)

Belgique : Standard de qualité CEE

R.F. d'Allemagne : Froment tendre ) Standard de qualité allemande  
Seigle )  
Orge )  
Avoine ) Qualité moyenne des quantités négociées

France : Froment tendre : I. Prix pour les qualités commercialisées  
II. Prix ramenés au standard de qualité CEE compte tenu uniquement du poids spécifique  
Autres céréales : Qualité moyenne des quantités négociées

Italie : Froment tendre : Naples : Buono mercantile 78 kg/hl  
Udine : Buono mercantile 78 kg/hl  
Seigle : Nazionale  
Orge : Orzo nazionale vestito 56 kg/hl  
Avoine : Nazionale 42 kg/hl  
Maïs : comune  
Froment dur : Sicile : 78/80 kg/hl  
Maremme : 81/82 kg/hl  
Calabre : 81/82 kg/hl  
Sardaigne : 83/84 kg/hl  
Catania : 78/81 kg/hl

Luxembourg : Standard de qualité CEE

Pays-Bas : Standard de qualité CEE

# G E T R E I D E

## ERLÄUTERUNGEN ZU DEN IN DIESEM HEFT ENTHALTENEN PREISEN (FESTGESETZTE PREISE UND MARKTPREISE)

### EINLEITUNG

Im Artikel 13 der Verordnung Nr. 19/1962 über die schrittweise Errichtung einer gemeinsamen Marktorganisation für Getreide (Amtsblatt vom 20.4.1962 - 5. Jahrgang Nr. 30) ist festgelegt, dass im Zuge der Annäherung der Getreidepreise Massnahmen ergriffen werden sollen, um in der Endphase des gemeinsamen Marktes zu einem einheitlichen Preissystem zu gelangen. Dabei handelt es sich um:

- a) einen Grundrichtpreis für die gesamte Gemeinschaft;
- b) einen einheitlichen Schwellenpreis;
- c) ein einheitliches Verfahren zur Bestimmung der Interventionspreise;
- d) einen einzigen Grenzübergangsort, der für die Gemeinschaft als Grundlage für die Bestimmung des cif-Preises der aus dritten Ländern stammenden Erzeugnisse dient.

Dieser einheitliche Getreidemarkt ist durch die Verordnung Nr. 120/67/EWG vom 13. Juni 1967 über die gemeinsame Marktorganisation für Getreide (Amtsblatt vom 19. Juni 1967 - 10. Jahrgang Nr. 117) geregelt.

Am 1. Juli 1967 ist der gemeinsame Getreidemarkt Wirklichkeit geworden.

### I. FESTGESETZTE PREISE

#### A. Art der Preise

Laut Verordnung Nr. 120/67/EWG Absatz 2, 4, 5 und 6 werden Jährlich für die Gemeinschaft Richtpreise, Interventionspreise, ein Mindestgarantiepreis und Schwellenpreise festgesetzt.

#### Richtpreise, Interventionspreise und Mindestgarantiepreis

Jährlich werden für die Gemeinschaft vor dem 1. August für das ein Jahr später beginnende Wirtschaftsjahr gleichzeitig festgesetzt:

- ein Richtpreis für Weichweizen, Hartweizen, Gerste, Mais und Roggen;
- ein Grundinterventionspreis für Weichweizen, Gerste, Roggen;
- ein einziger Interventionspreis für Mais und ein einziger Interventionspreis für Hartweizen
- ein Mindestgarantiepreis für Hartweizen.

#### Schwellenpreise

Diese werden für die Gemeinschaft festgesetzt für:

- a) Weichweizen, Hartweizen, Gerste und Roggen, so, dass der Verkaufspreis des eingeführten Erzeugnisses auf dem Markt in Duisburg, unter Berücksichtigung der Qualitätsunterschiede, dem Richtpreis entspricht;
- b) Hafer, Buchweizen, Sorghum, Darr, Hirse und Kanariensaat, so, dass die Preise für die unter a) genannten Getreidearten, die mit diesen Erzeugnissen in Wettbewerb stehen, die Höhe des Richtpreises auf dem Markt in Duisburg erreichen;
- c) Mehl von Weizen und von Mengkorn, Mehl von Roggen, Grütze und Griess von Weichweizen, Grütze und Griess von Hartweizen.

Die Schwellenpreise werden für Rotterdam berechnet.

#### B. Standardqualität

Die Richtpreise, die Interventionspreise, der Mindestgarantiepreis und die Schwellenpreise (A) werden für die Standardqualitäten festgesetzt.

Die Verordnung Nr. 768/69/EWG bestimmt für das Wirtschaftsjahr 1972/73 die Standardqualitäten für Weichweizen, Roggen, Gerste, Mais und Hartweizen.

Die Standardqualitäten für die übrigen Getreidearten sowie für einige Mehle, Grütze und Griesse werden durch die Verordnung Nr. 1397/69/EWG bestimmt.

C. Orte, auf die sich die festgesetzten Freise beziehen

a) Richtpreis und Grundinterventionspreis

Der Grundrichtpreis und der Grundinterventionspreis sind festgesetzt für Duisburg auf der Grösshandelsstufe bei freier Anlieferung an das Lager, nicht abgeladen.

b) Mindestgarantiepreis für Hartweizen

Der Mindestgarantiepreis für Hartweizen ist festgesetzt für den Handelsplatz der Zone mit dem grössten Überschuss auf der gleichen Stufe und zu den gleichen Bedingungen wie der Richtpreis.

c) Die abgeleiteten Interventionspreise für die Handelsplätze der Gemeinschaft, mit Ausnahme des Handelsplatzes Duisburg für Weichweizen, Hartweizen, Gerste und Roggen, sind für die gleiche Standardqualität, auf der gleichen Stufe und zu den gleichen Bedingungen wie die Grundinterventionspreise festgesetzt.

II. MARKTPREISE (INLANDSERZEUGNIS) 1972/73

Die für die EWG Mitgliedstaaten aufgeführten Marktpreise sind nicht ohne weiteres vergleichbar, da ihnen zum Teil unterschiedliche Lieferbedingungen, Handelstufen und Qualitäten zugrunde liegen.

A. Orte (Börsen) oder Gebiete, auf die sich die Marktpreise beziehen 1972/73

Siehe Anhang 2.

B. Handelstufe und Lieferbedingungen

Belgien: Grosshandelsabgabepreis, lose oder in Säcken, brutto für netto, verladen auf Transportmittel - ohne Steuern.

Deutschland (BR): Grosshandelsabgabepreis (lose)  
(Würzburg: Grosshandelseinstandpreis) (lose) ohne Steuern

Frankreich: Weichweizen }  
Gerste } Freis ab Lager, franco Transportmittel, lose oder in Säcken (Säcke zu Lasten des  
Mais } Käufers) ohne Steuern  
Hartweizen }  
Mahlroggen } Grosshandelsabgabepreis Versandbahnhof, ohne Steuern  
Hafer }

Italien: Weichweizen: Neapel - frei Bestimmungsort, Lastwagen, lose, ohne Steuern  
Udine - frei ab Mühle, lose, Zahlung bei Lieferung, ohne Steuern

Roggen: Bologna - frei Bestimmungsort, lose, ohne Steuern

Gerste: Foggia - ab Erzeuger, lose, ohne Steuern

Hafer: Foggia - ab Erzeuger, lose, ohne Steuern

Mais: Bologna - frei Bestimmungsort, lose, ohne Steuern

Hartweizen: Genua - Durchschnittspreis für Erzeugnisse aus 4 Herkunftsgebieten:

- a) Sizilien } frei Versandbahnhof, verladen, in Säcken, ohne Steuern
  - b) Sardinien }
  - c) Maremmen - frei Versandbahnhof, verladen, Säcke zu Lasten des Käufers, ohne Steuern
  - d) Kalabrien - frei Bestimmungsbahnhof, Säcke zu Lasten des Käufers, ohne Steuern
- Catania - frei Wagon ab Produktionszone, ohne Verpackung, ohne Steuern.

Luxemburg: Ankaufpreis des Landhandels frei Mühle, ohne Steuern  
Gerste } eingeführtes Produkt  
Hafer }

Niederlande: Grosshandelsabgabepreis der lose auf Lastkähnen verladene Ware (boordvrij gestort) ohne Steuern.

C. Qualität (Inlandserzeugnis)

Belgien: EWG-Standardqualität

Deutschland (BR): Weichweizen } deutsche Standardqualität  
Roggen }  
Gerste } Durchschnittsqualität der gesamten Absatzmenge  
Hafer }

Frankreich: Weichweizen: I. Preise der vermarkteten Qualitäten  
II. Umgerechnet auf EWG-Standardqualität jedoch unter Berücksichtigung des Hektolitergewichtes  
Andere Getreidesorten: Durchschnittsqualität der gesamten Absatzmenge

Italien: Weichweizen: Neapel: Buono mercantile 78 kg/hl  
Udine: Buono mercantile 78 kg/hl

Roggen: Nazionale

Gerste: Crzo nazionale vestito 56 kg/hl

Hafer: Nazionale 42 kg/hl

Mais: comune

Hartweizen: Sizilien: 73/80 kg/hl

Maremmen: 81/82 kg/hl

Kalabrien: 81/82 kg/hl

Sardinien: 83/84 kg/hl

Catania: 78/81 kg/hl

Luxemburg: EWG-Standardqualität

Niederlande: EWG-Standardqualität

C E R E A L I

-----

SPIEGAZIONE RELATIVA AI PREZZI DEI CEREALI CHE FIGURANO NELLA PRESENTE PUBBLICAZIONE  
(PREZZI FISSATI E PREZZI DI MERCATO)

INTRODUZIONE

-----

Nell'articolo 13 del regolamento n. 19/1962 relativo alla graduale attuazione di un'organizzazione comune dei mercati nel settore dei cereali (Gazzetta Ufficiale del 20.4.1962 - 5o. anno n. 30) è stabilito che, in funzione del ravvicinamento dei prezzi dei cereali, delle disposizioni dovranno essere prese per giungere ad un sistema di prezzo unico per la Comunità nella fase del mercato unico, a prevedere :

- a) un prezzo indicativo di base valevole per tutta la Comunità;
- b) un prezzo di entrata unico;
- c) un metodo unico di determinazione dei prezzi d'intervento;
- d) un luogo di transito di frontiera unico per la Comunità, cui riferirsi per la determinazione del prezzo Cif dei prodotti provenienti dai paesi terzi.

Questo mercato unico è disciplinato dal regolamento n. 120/1967/CEE del 13 giugno 1967 relativo all'organizzazione comune dei mercati nel settore dei cereali (Gazzetta Ufficiale del 19 giugno 1967 - 10o. anno n. 117).

Il mercato unico dei cereali è entrato in vigore il 1o luglio 1967.

I. PREZZI FISSATI

-----

A. Natura dei prezzi

Sulla base del regolamento n. 120/67/CEE - articoli 2, 4, 5 e 6 vengono fissati per la Comunità, ogni anno, dei prezzi indicativi e d'intervento, un prezzo minimo garantito e dei prezzi di entrata.

Prezzi indicativi, prezzi d'intervento, prezzo minimo garantito

Anteriormente al 1o agosto di ogni anno vengono simultaneamente fissati per la Comunità, per la campagna di commercializzazione che inizia l'anno successivo :

- un prezzo indicativo per il frumento tenero, il frumento duro, l'orzo, il granoturco e la segala;
- un prezzo d'intervento di base per il frumento tenero, l'orzo, la segala;
- un prezzo d'intervento unico per il granoturco e un prezzo d'intervento unico per il frumento duro;
- un prezzo minimo garantito per il frumento duro.

Prezzi di entrata

I prezzi di entrata sono fissati dalla Comunità per :

- a) il frumento tenero, il frumento duro, l'orzo, il granoturco e la segala in modo che, sul mercato di Duisburg, il prezzo di vendita del prodotto importato, tenuto conto delle differenze di qualità, raggiunga il livello del prezzo indicativo;
- b) l'avena, il grano saraceno, il sorgo e la durra, il miglio e la scagliola in modo che il prezzo dei cereali di cui al punto a) che sono loro concorrenti raggiunga sul mercato di Duisburg il livello del prezzo indicativo;
- c) la farina di frumento e di frumento segalato, la farina di segala, le semole e i semolini di frumento tenero, le semole e i semolini di frumento duro.

I prezzi di entrata sono calcolati per Rotterdam.

B. Qualità tipo

I prezzi indicativi, i prezzi di intervento, il prezzo minimo garantito ed i prezzi di entrata menzionati alla voce A sono fissati per delle qualità tipo.

Il regolamento 768/69/CEE fissa per la campagna di commercializzazione 1972/73 le qualità tipo del frumento tenero, della segala, dell'orzo, del granoturco e del frumento duro.

Le qualità tipo per gli altri cereali come per alcune categorie di farine, semole e semolini sono fissate dal regolamento 1397/69/CEE.

C. Luoghi ai quali si riferiscono i prezzi fissati

a) Prezzo indicativo e prezzo di intervento di base

Il prezzo indicativo e il prezzo d'intervento di base sono fissati per Duisburg nella fase del commercio all'ingrosso, merce resa al magazzino, non scaricata.

b) Prezzo minimo garantito per il frumento duro

Il prezzo minimo garantito per il frumento duro è fissato per il centro di commercializzazione della zona più eccedentaria nella stessa fase e alle medesime condizioni previste per il prezzo indicativo.

c) I prezzi d'intervento derivati fissati per gli altri centri di commercializzazione della Comunità diversi da Duisburg per il frumento tenero, l'orzo e la segala sono validi per le stesse qualità tipo, nella stessa fase e alle medesime condizioni previste per i prezzi d'intervento di base, anche per il frumento duro.

II. PREZZI DI MERCATO (PRODOTTO NAZIONALE) 1972/73

Alcuni prezzi di mercato indicati per ciascun paese della CEE non sono automaticamente comparabili a causa delle divergenze nelle condizioni di consegna, nelle fasi commerciali e nelle qualità.

A. Piazze (borse) o regioni cui si riferiscono i prezzi di mercato 1972/73

Vedere Allegato 2.

B. Fase commerciale e condizioni di consegna

Belgio : prezzo di vendita commercio all'ingrosso, merce nuda o in sacchi, lordo per netto, su mezzo di trasporto, imposte escluse.

R.F. di Germania : prezzo di vendita commercio all'ingrosso (merce nuda) ) imposte escluse  
(Würzburg : prezzo d'acquisto commercio all'ingrosso (merce nuda) )

Francia : Frumento tenero )  
Orzo ) Prezzo al magazzino, franco mezzo di trasporto, merce nuda o in sacchi  
Granoturco ) (del compratore), imposte escluse  
Frumento duro )  
Segala (da molino) ) Prezzo di vendita commercio all'ingrosso, su vagone, imposte escluse  
Avena )

Italia : Frumento tenero : Napoli - franco camion arrivo, merce nuda, imposte escluse  
Udine - prezzo al molino, franco partenza, merce nuda, pronta consegna e pagamento, imposte escluse  
Segala : Bologna - franco arrivo, merce nuda, imposte escluse  
Orzo : Foggia - alla produzione, merce nuda, imposte escluse  
Avena : Foggia - alla produzione, merce nuda, imposte escluse  
Granoturco : Bologna - franco arrivo, merce nuda, imposte escluse  
Frumento duro : Genova - prezzo medio per quattro origini :  
a) Sicilia ) franco vagone partenza, tele per merce, imposte escluse  
b) Sardegna )  
c) Maremma - franco vagone partenza, tele compratore, imposte escluse  
d) Calabria - franco vagone arrivo, tele compratore, imposte escluse  
Catania - franco vagone partenza zona produzione, merce nuda, imposte escluse

Lussemburgo : prezzo d'acquisto commercio agricolo, resa molino, imposte escluse  
Orzo )  
Avena ) prodotti importati

Paesi Bassi : prezzo di vendita del commercio all'ingrosso, a bordo (boardvrij gestort) imposte escluse.

C. Qualità (prodotto nazionale)

Belgio : qualità tipo CEE

R.F. di Germania : Frumento tenero )  
Segala ) qualità tipo tedesca  
Orzo )  
Avena ) qualità media delle quantità negoziate

Francia : Frumento tenero : I. Prezzo dei prodotti commercializzati  
II. Prezzo convertito nella qualità tipo CEE tenuto conto esclusivamente del peso specifico  
Altri cereali : qualità media delle quantità negoziate

Italia : Frumento tenero : Napoli : Buono mercantile 78 kg/hl  
Udine : Buono mercantile 78 kg/hl  
Segala : Nazionale  
Orzo : Orzo nazionale vestito 56 kg/hl  
Avena : Nazionale 42 kg/hl  
Granoturco : comune  
Frumento duro : Sicilia : 78/80 kg/hl  
Maremma : 81/82 kg/hl  
Calabria : 81/82 kg/hl  
Sardegna : 83/84 kg/hl  
Catania : 78/81 kg/hl

Lussemburgo : qualità tipo CEE

Paesi Bassi : qualità tipo CEE

G R A N E N

-----

TOELICHTING OP DE IN DEZE PUBLICATIE VOORKOMENDE PRIJZEN  
(VASTGESTELDE PRIJZEN, MARKTPRIJZEN)

INLEIDING

-----

In artikel 13 van verordening nr. 19/1962 houdende de geleidelijke totstandbrenging van een gemeenschappelijke ordening der markten in de sector granen (Publicatieblad dd. 20.4.1962 - 5e jaargang nr. 30) werd bepaald dat naarmate de graanprijzen nader tot elkaar zouden zijn gebracht, bepalingen dienden te worden vastgesteld om te komen tot één prijsstelsel voor de Gemeenschap in het eindstadium van de gemeenschappelijke markt t.w. :

- a) één voor de gehele Gemeenschap geldende basisrichtprijs;
- b) één enkele drempelprijs;
- c) één enkele methode voor het bepalen van de interventieprijzen;
- d) één enkele plaats van grensoverschrijding voor de Gemeenschap, als grondslag dienend voor de vaststelling van de c.i.f. prijs van de uit derde landen afkomstige produkten.

Deze gemeenschappelijke graanmarkt wordt geregeld in verordening nr. 120/67/EEG van 13 juni 1967 houdende een gemeenschappelijke ordening der markten in de sector granen (Publicatieblad dd. 19 juni 1967, 10e jaargang, nr. 117). Op 1 juli 1967 trad de gemeenschappelijke graanmarkt in werking.

I. VASTGESTELDE PRIJZEN

A. Aard van de prijzen

Gebaseerd op de verordening nr. 120/67/EEG artikelen 2, 4, 5 en 6 worden jaarlijks voor de Gemeenschap richtprijzen, interventieprijzen, een gegarandeerde minimumprijs en drempelprijzen vastgesteld.

Richtprijzen, interventieprijzen, gegarandeerde minimumprijs

Voor de Gemeenschap worden jaarlijks vóór 1 augustus voor het verkoopseizoen dat het volgend jaar aanvangt, gelijktijdig vastgesteld :

- een richtprijs voor zachte tarwe, durum tarwe, gerst, maïs en rogge;
- een basisinterventieprijs voor zachte tarwe, gerts, rogge;
- een enige interventieprijs voor maïs, en een enige interventieprijs voor durum tarwe;
- een gegarandeerde minimumprijs voor durum tarwe.

Drempelprijzen

Deze worden voor de Gemeenschap vastgesteld voor :

- a) zachte tarwe, durum tarwe, gerts, maïs en rogge en wel op zodanige wijze dat de verkoopprijs van het ingevoerde produkt op de markt van Duisburg, rekening houdende met de kwaliteitsverschillen op het niveau van de richtprijs komt te liggen;
- b) haver, boekweit, gierst (pluingierst, trosgierst), sorgho of doerra, millet en kanariezaad en wel op zodanige wijze dat de onder a) genoemde granen, die met deze produkten in concurrentie staan op de markt van Duisburg het niveau van de richtprijs bereiken;
- c) meel van tarwe en van mengkoren, meel van rogge, grutten, gries en griesmeel van zachte tarwe, grutten, gries en griesmeel van durum tarwe.

De drempelprijzen worden berekend voor Rotterdam.

B. Standaardkwaliteit

De onder A genoemde richtprijzen, interventieprijzen, gegarandeerde minimumprijs en drempelprijzen worden vastgesteld voor bepaalde standaardkwaliteiten.

Verordening nr. 768/69/EEG bevat voor het verkoopseizoen 1972/73 de standaardkwaliteiten voor zachte tarwe, rogge, gerst, maïs en durum tarwe.

De standaardkwaliteiten voor de andere graansoorten en bepaalde soorten meel, grutten, gries en griesmeel zijn vermeld in verordening nr. 1397/69/EEG.

C. Plaatsen waarop de vastgestelde prijzen betrekking hebben

a) Richtprijzen en basisinterventieprijzen

De richtprijzen en de basisinterventieprijzen worden vastgesteld voor Duisburg in het stadium van de groothandel, geleverd franco-magazijn zonder lossing.

b) Gegarandeerde minimumprijzen voor durum tarwe

Deze wordt voor het commercialisatiecentrum van het gebied met het grootste overschot vastgesteld in hetzelfde stadium en onder dezelfde voorwaarden als de richtprijzen.

c) Van de basisinterventieprijzen afgeleide interventieprijzen voor de andere commercialisatiecentra van de Gemeenschap dan Duisburg vastgesteld voor zachte tarwe, durum tarwe, gerst en rogge en gelden voor dezelfde standaardkwaliteit, in hetzelfde stadium en onder dezelfde voorwaarden als vastgesteld voor de basisinterventieprijzen.

II. MARKTPRIJZEN (BINNENLANDS PRODUKT) 1972/73

Miet alle van de voor elk land van de EEG vermelde marktprijzen zijn onder meer vergelijkbaar als gevolg van verschillen in leveringsvoorwaarden, handelsstadia en kwaliteit.

A. Plaatsen (beurzen) of streken waarop de marktprijzen betrekking hebben 1972/73

Zie bijlage 2.

B. Handelsstadia en leveringsvoorwaarden

België : Verkoopprijzen groothandel, los of gezakt, bruto voor netto, geleverd op transportmiddel, exclusief belastingen.

Duitsland (BR) : Verkoopprijzen groothandel (los) ) exclusief belastingen  
(Würzburg : aankooprijzen groothandel) (los) )

Frankrijk : Zachte tarwe )  
Gerst ) Prijs af opslagplaats, franco vervoermiddel, los of gezakt (zakken van de koper)  
Mais ) exclusief belastingen  
Durum tarwe )  
Maalrogge ) Prijs af groothandel op wagon, exclusief belastingen  
Haver )

Italië : Zachte tarwe : Napels - los, franco plaats van bestemming, vrachtwagen, exclusief belastingen  
Udine - franco vertrek molen, los, betaling bij levering, exclusief belastingen  
Rogge : Bologna - los, franco plaats van bestemming, exclusief belastingen  
Gerst : Foggia - los, af producent , exclusief belastingen  
Haver : Foggia - los, af producent , exclusief belastingen  
Maïs : Bologna - los, franco plaats van bestemming, exclusief belastingen  
Durum tarwe : Genoa - gemiddelde prijs 4 herkomsten t.w. :  
a) Sicilië ) in zakken, franco wagon, exclusief belastingen  
b) Sardinië )  
c) Maremma - franco wagon, zakken van koper, exclusief belastingen  
d) Calabria - franco station van bestemming, gezakt (kopers zakken), exclusief belastingen  
Catania - franco wagon, vertrek productiegebied, los, exclusief belastingen

Luxemburg : Inkooprijzen agrarische handel, geleverd molen, exclusief belastingen  
Gerst ) geïmporteerde produkten  
Haver )

Nederland : Groothandelsverkoopprijzen, boordvrij gestort, exclusief belastingen

C. Kwaliteit (inlands-produkt)

België : EEG-standaardkwaliteit

Duitsland (BR) : Zachte tarwe ) Duitse standaardkwaliteit  
Rogge )  
Gerst ) Gemiddelde kwaliteit van de verhandelde hoeveelheden  
Haver )

Frankrijk : Zachte tarwe : I. Prijzen van de verhandelde kwaliteiten  
II. Ongerekend op EEG-standaardkwaliteit, waarbij echter slechts met het hl-gewicht werd rekening gehouden  
Andere granen : gemiddelde kwaliteit van de verhandelde hoeveelheden

Italië : Zachte tarwe : Napels : Buono mercantile 78 kg/hl  
Udine : Buono mercantile 78 kg/hl  
Rogge : Nazionale  
Gerst : Orzo nazionale vestito 56 kg/hl  
Haver : Nazionale 42 kg/hl  
Maïs : commune  
Durum tarwe : Sicilië : 78/80 kg/hl  
Maremma : 81/82 kg/hl  
Calabrië : 81/82 kg/hl  
Sardinië : 83/84 kg/hl  
Catania : 78/81 kg/hl

Luxemburg : EEG-standaardkwaliteit

Nederland : EEG-standaardkwaliteit



ANNEXE 1, ANHANG 1, ALLEGATO 1, BIJLAGE 1

Lieux avec les prix d'intervention dérivés (A) les plus hauts et (B) les plus bas  
 Orte mit den höchsten (A) und niedrigsten (B) abgeleiteten Interventionspreisen  
 Luoghi con i prezzi d'intervento derivati (A) i più alti ed (B) i più bassi  
 Plaatsen met (A) de hoogste en (B) de laagste afgeleide interventieprijsen

1972/73

Pays - Produits Land - Produkte Paese - Prodotti Land - Produkten	A	B	Pays - Produits Land - Produkte Paese - Prodotti Land - Produkten	A	B
<u>BELGIQUE / BELGIE</u>			<u>ITALIA</u>		
BLT	Antwerpen	Liège	BLT	Napoli	Udine
SEG		Antwerpen	SEG		-
ORG	Antwerpen	Liège	ORG		Foggia
MAI	-	-	MAI		-
DUR	-	-	DUR		(1)
<u>DEUTSCHLAND (BR)</u>			<u>LUXEMBOURG</u>		
BLT	Duisburg	Aulendorf	BLT		Mersch
SEG	Duisburg	Aulendorf	SEG		-
ORG	Duisburg	Schwabach	ORG		-
MAI	-	-	MAI		-
DUR	-	-	DUR		-
<u>FRANCE</u>			<u>NEDERLAND</u>		
BLT	Marseille	Châteauroux	BLT		Rotterdam
SEG		Le Puy	SEG		-
ORG	Marseille	Châteauroux	ORG		-
MAI	-	-	MAI		-
DUR		(1)	DUR		-

(1) Centres de commercialisation déterminés  
 Determinati centri di commercializzazione

- Bestimmte Handelsplätze  
 - Bevestigde commercialisatiecentra

Annexe 2, Anhang 2, Allegato 2, Bijlage 2

Lieux, bourses ou régions sur lesquels portent les prix de marché  
 Orte, Börsen oder Gebiete auf die sich die Marktpreise beziehen  
 Piazze, borse o regioni cui si riferiscono i prezzi di mercato  
 Plaatsen, beurzen of streken waarop de marktprijzen betrekking hebben

1972/73

Produits Produkte Prodotti Produkten	BELGIE / BELGIQUE	DEUTSCHLAND (BR)		FRANCE	
		A	B	A	B
BLT	Moyenne arithmétique des cota- tions sur les 3 bourses de céréales: Arithmetisches Mittel der Notierungen auf den 3 Getreide- börsen: Media calcolata delle quota- zioni delle tre borse cerealicole: Rekenkundig gemiddelde van de noteringen op de 3 graan- beurzen: Bruxelles, Kortrijk, Liège	Duisburg	Würzburg	Département Basses-Alpes	Département Loir et Cher
SEQ				Département Loiret	
ORG				Département Basses-Alpes	Département Indre
HAF				Département Eure-et-Loir	
MAI	Maïs d'importation Einfuhrmais Granoturco d'importazione Importmais USA YC III  Calculé sur base des prix CAF Antwerpen-Rotterdam Errechnet auf Grundlage des cif- Preises Antwerpen-Rotterdam Calcolato sulla base del prezzo cif Antwerpen-Rotterdam Berekend op basis van de prijs cif Antwerpen-Rotterdam	Maïs d'importation - Einfuhrmais - Granoturco d'importazione - Importmais  USA YC III Duisburg		Département Landes	
DUR	-	-	-	Département Bouches-du- Rhône	(1) Département Aude

Produits Produkte Prodotti Produkten	ITALIA		LUXEMBOURG	NEDERLAND
	A	B		
BLT	Napoli	Udine	Ø Luxembourg	Rotterdam
SEQ	Bologna		Ø Luxembourg	Rotterdam
ORG	Foggia		Ø Luxembourg	Rotterdam
HAF	Foggia		Ø Luxembourg	Rotterdam
MAI	Bologna		Maïs d'importation - Einfuhrmais - Granoturco d'importazione - Importmais  USA YC III  Ø Luxembourg	Maïs d'importation - Einfuhrmais - Granoturco d'importazione - Importmais  USA YC III  Rotterdam
DUR	Genova	(1) Catania	-	-

- A. Lieux avec les prix d'intervention dérivés les plus hauts - Orte mit den höchsten abgeleiteten Interventionspreisen -  
 Luoghi con i prezzi d'intervento derivati i più alti - Plaatsen met de hoogste afgeleide interventieprijsen.
- B. Lieux avec les prix d'intervention dérivés les plus bas - Orte mit den niedrigsten abgeleiteten Interventionspreisen -  
 Luoghi con i prezzi d'intervento derivati i più bassi - Plaatsen met de laagste afgeleide interventieprijsen.

(1) Prix d'intervention dérivé unique - Einzige abgeleitete Interventionspreise -  
 Prezzo d'intervento derivato unico - Einze afgeleide interventieprijs.





PRIX D'INTERVENTION  
INTERVENTIONSPREISE  
PREZZI D'INTERVENTO  
INTERVENTIEPRIJZEN

PRIX DE MARCHÉ  
MARKTPREISE  
PREZZI DI MERCATO  
MARKTPRIJZEN

CEREALES  
GETREIDE  
CEREALI  
GRANEN

100 kg

PAYS PAESE LAND	Description - Beschreibung Descrizione - Omschrijving	1 9 7 3													
		APR				MAI				JUN					
		1-7	8-14	15-21	22-28	29-5	6-12	13-19	20-26	27-2	3-9	10-16	17-23	24-30	
	Froment tendre	Weichweizen				Fromento tenero				Zachte tarwe					
BELGIQUE / BELGIË	Prix d'interv. dérivés les plus hauts/ Hoogste afgeleide interventieprijsen	Fb	560,8				566,1								
	Prix d'interv. dérivés les plus bas/ Laagste afgeleide interventieprijsen	Fb	559,2				564,6								
	Prix de marché / Marktprijzen à Bruxelles-Kortrijk-Liège (C)	Fb	558,0	558,0	558,0	-	563,0	563,0	563,0	563,0	563,0	573,0			
DEUTSCHLAND (BR)	Grundinterventionspreise	DM	41,47				41,86								
	Marktpreise - Duisburg (A)	DM	-	42,50	-	-	-	-	42,50	-	43,00	-			
	Niedrigste abgeleitete Interventions- preise	DM	39,89				40,29								
	Marktpreise - Würzburg (B)	DM	40,95	40,95	-	41,20	41,20	41,50	41,20	41,20	41,20	41,20			
FRANCE	Prix d'interv. dérivés les plus hauts	Ff	62,93				63,53								
	Prix de marché I } Basses Alpes (A)	Ff	-	-	-	-	-	-	-	-	-				
	Prix de marché II } (A)	Ff	-	-	-	-	-	-	-	-	-				
	Prix d'interv. dérivés les plus bas	Ff	58,61				59,21								
	Prix de marché I } Loir-et-Cher (B)	Ff	60,41	60,42	-	-	60,46	60,92	61,40	61,70	61,70	62,36			
	Prix de marché II } (B)	Ff	60,11	60,12	-	-	60,16	60,62	61,10	61,40	61,40	62,06			
ITALIA	Prezzi d'interv. derivati i più alti	Lit	7.082				7.149								
	Prezzi di mercato - Napoli (A)	Lit	7.975	8.150	8.250	-	8.350	8.350	8.450	-	-	-			
	Prezzi d'interv. derivati i più bassi	Lit	6.646				6.713								
	Prezzi di mercato - Udine (B)	Lit	7.600	7.700	7.900	7.900	8.000	7.900	8.500	8.250	8.200	8.200			
LUXEMBOURG	Prix d'interv. dérivés les plus bas	Flux	551,8				557,2								
	Prix de marché - ø pays (C)	Flux	577,8	577,8	577,8	577,8	581,7	583,2	583,2	583,2					
NEDERLAND	Laagste afgeleide interventieprijsen	Fl	40,78				41,16								
	Marktprijzen - Rotterdam (C)	Fl	40,75	41,10	41,45	41,70	42,00	42,50	43,20	43,20	43,10	44,00			

Prix du froment tendre Weichweizenpreise Prezzi del frumento tenero Prijzen van zachte tarwe

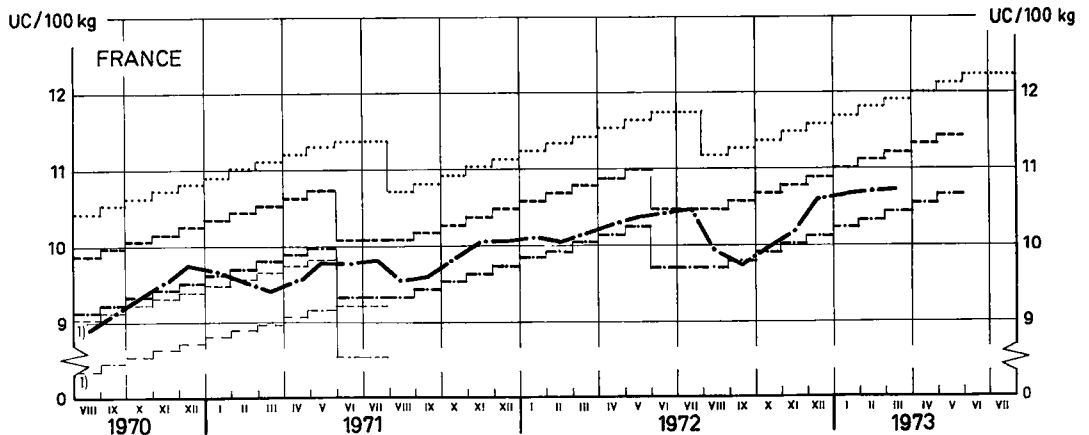
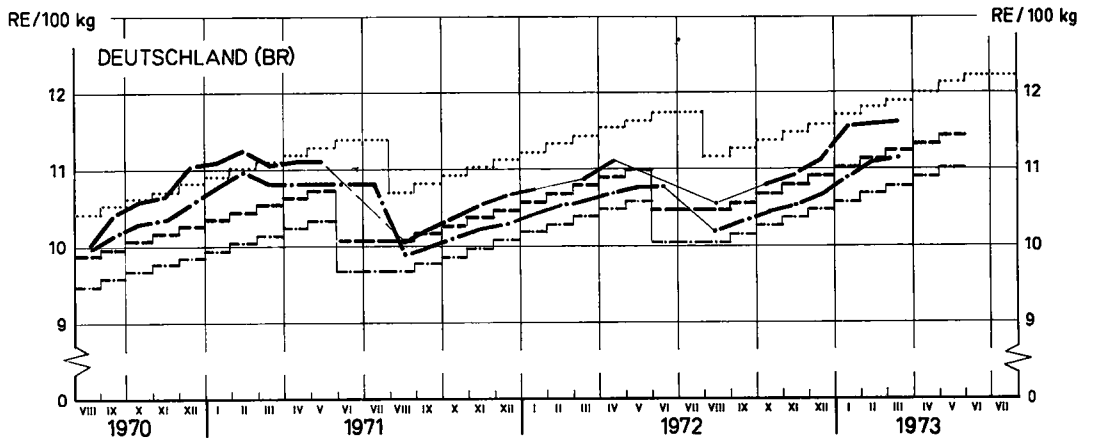
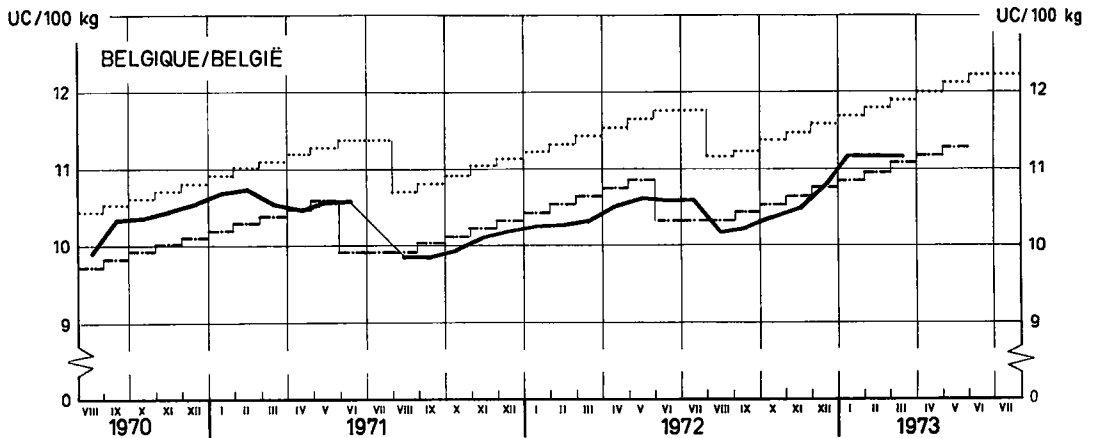

..... Prix de seuil / Schwellenpreise / Prezzi d'entrata / Drempelprijzen  
 - - - - - Prix d'intervention de base / Grundinterventionspreis / Prezzo d'intervento di base / Basisinterventieprijs  
 PRIX D'INTERVENTION DÉRIVÉS / ABGELEITETE INTERVENTIONSPREISE / PREZZI D'INTERVENTO DERIVATI / AFGELEIDE INTERVENTIEPRIJZEN  
 - - - - - ... les plus hauts / höchste ... / ... i più alti / hoogste ...  
 - - - - - ... les plus bas / niedrigste .. / ... i più bassi / laagste ...  
 - - - - - Prix de marché A / Marktpreise A / Prezzi di mercato A / Marktprijzen A  
 - - - - - Prix de marché B / Marktpreise B / Prezzi di mercato B / Marktprijzen B  
 - - - - - Prix de marché C / Marktpreise C / Prezzi di mercato C / Marktprijzen C

Source tableau précédent / Quelle voranstehende Tabelle / Fonte tabella precedente / Bron voorafgaande tabel

EWG - GD VI - E/5-7008 12

<sup>1)</sup> Règlement (CEE) n° 1432/70 du 20.7.1970.

Prix du froment tendre Weichweizenpreise Prezzi del frumento tenero Prijzen van zachte tarwe

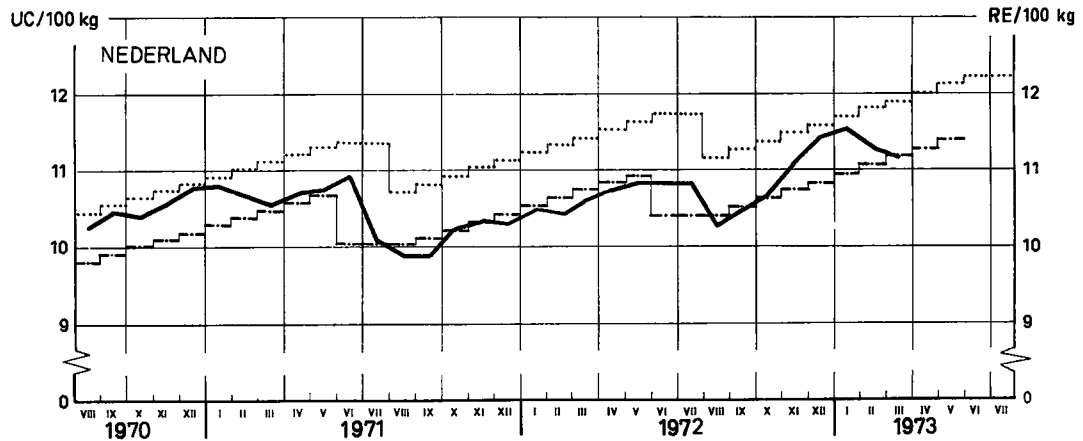
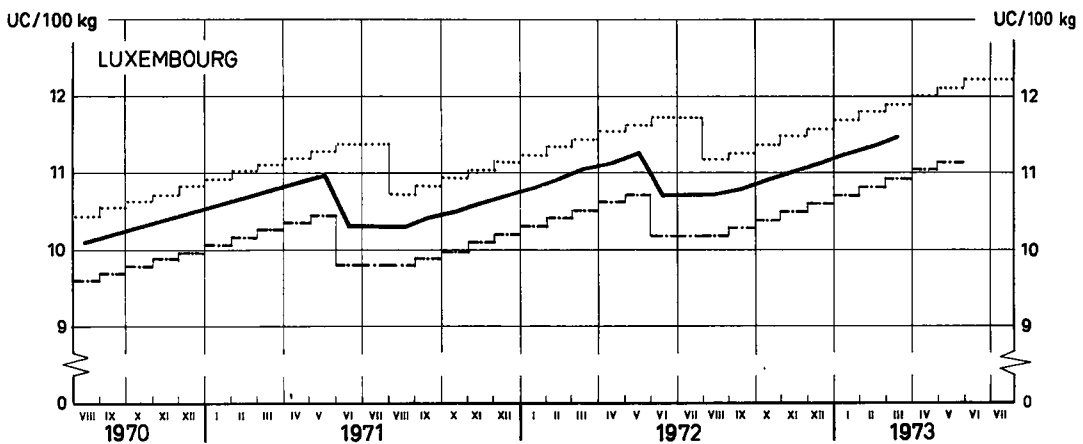
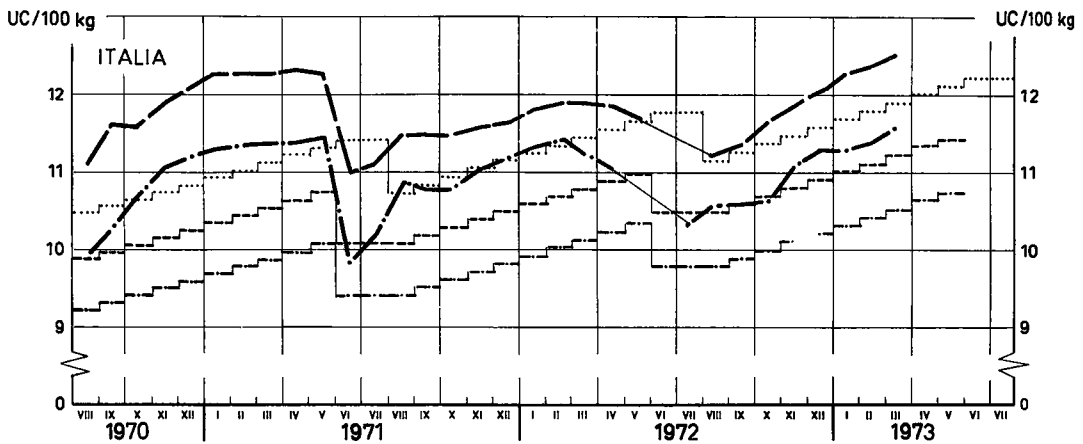

..... Prix de seuil / Schwellenpreise / Prezzi d'entrata / Drempelprijzen  
 PRIX D'INTERVENTION DÉRIVÉS / ABGELEITETE INTERVENTIONSPREISE / PREZZI D'INTERVENTO DERIVATI / AFGELEIDE INTERVENTIEPRIJZEN  
 --- ... les plus hauts / höchste... / ... i più alti / hoogste ...  
 -.-.- ... les plus bas / niedrigste ... / ... i più bassi / laagste ...  
 ——— Prix de marché A / Marktpreise A / Prezzi di mercato A / Marktprijzen A  
 -.-.-.- Prix de marché B / Marktpreise B / Prezzi di mercato B / Marktprijzen B  
 ——— Prix de marché C / Marktpreise C / Prezzi di mercato C / Marktprijzen C

Source : tableau précédent / Quelle: voranstehende Tabelle / Fonte: tabella precedente / Bron: voorafgaande tabel

EWG-GD VI-E/5-7008 13

PRIX D'INTERVENTION  
INTERVENTIONSPREISE  
PREZZI D'INTERVENTO  
INTERVENTIEPRIJZEN

PRIX DE MARCHÉ  
MARKTPREISE  
PREZZI DI MERCATO  
MARKTPRIJZEN

CEREALES  
GETREIDE  
CEREALI  
GRANEN

100 kg

PAYS PAESE LAND	Description - Beschreibung Descrizione - Omschrijving		1972					1973					1972/1973 Ø	
			AUG	SEP	OCT	NOV	DEC	JAN	FEB	MAR	APR	MAY		JUN
	Seigle	Roggen	Segala					Rogge						
BELGIQUE / BELGIE	Prix d'intervention dérivés les plus bas / Laagste afgeleide interventieprijzen	Fb	483,8	488,6	493,4	498,2	503,0	507,8	512,6	517,4	522,2	527,0		
	Prix de marché / Marktprijzen Ø Bruxelles-Kortrijk-Liège (C)	Fb	463,8	461,3	465,0	473,8	493,8	505,0	493,8	488,8	485,0	502,0		
DEUTSCHLAND (BR)	Grundinterventionspreise	DM	35,67	36,02	36,37	36,72	37,07	37,42	37,77	38,13	38,48	38,83		
	Marktpreise - Duisburg (A)	DM	35,65	-	-	-	-	-	-	-	-	-		
	Niedrigste afgeleitete Interventionspreise	DM	34,17	34,52	34,88	35,23	35,58	35,93	36,28	36,63	36,98	37,34		
	Marktpreise - Würzburg (B)	DM	35,96	36,07	36,59	36,90	37,20	37,50	37,88	38,25	38,25	38,25		
FRANCE	Prix d'intervention dérivés les plus bas	Ff	47,58	48,11	48,64	49,18	49,71	50,24	50,78	51,31	51,84	52,38		
	Prix de marché - Dép. Loiret (C)	Ff	-	-	-	-	-	-	-	-	-	-		
ITALIA	Prezzi d'intervento derivati i più bassi	Lit	-	-	-	-	-	-	-	-	-	-		
	Prezzi di mercato - Bologna (C)	Lit	6.250	6.270	6.350	6.350	6.450	6750	6850	6.850	6.850	6.950		
LUXEMBOURG	Prix d'intervention dérivés les plus bas	Flux	472,3	477,1	481,9	486,7	491,5	496,3	501,1	505,9	510,7	515,5		
	Prix de marché - Ø pays (C)	Flux	498,3	503,1	507,9	512,7	517,5	522,3	527,1	531,9	536,7	541,5		
NEDERLAND	Laagste afgeleide interventieprijzen	Fl	35,04	35,39	37,73	36,08	36,43	36,78	37,12	37,47	37,82	38,17		
	Marktprijzen - Rotterdam (C)	Fl	33,73	34,23	34,53	34,90	36,00	36,90	37,00	37,25	37,69	38,40		



PRIX D'INTERVENTION  
INTERVENTIONSPREISE  
PREZZI D'INTERVENTO  
INTERVENTIEPRIJZEN

PRIX DE MARCHE  
MARKTPREISE  
PREZZI DI MERCATO  
MARKTPRIJZEN

CEREALES  
GETREIDE  
CEREALI  
GRANEN  
100 kg

PAYS PAESE LAND	Description - Beschreibung Descrizione - Omschrijving		1 9 7 3											
			APR				MAI				JUN			
			1-7	8-14	15-21	22-28	29-5	6-12	13-19	20-26	27-2	3-9	10-16	17-23
	Seigle	Roggen	Segala				Rogge							
BELGIQUE / BELGIË	Prix d'interv. dérivés les plus bas/ Laagste afgeleide interventieprijsen	Fb	522,2				527,0							
	Prix de marché / Marktprijzen Ø Bruxelles - Kortrijk - Liège (C)	Fb	485,0	485,0	485,0	485,0	490,0	495,0	500,0	510,0	515,0	515,0		
DEUTSCHLAND (BR)	Grundinterventionspreise	DM	38,48				38,83							
	Marktpreise - Duisburg (A)	DM	-	-	-	-	-	-	-	-	-			
	Niedrigste abgeleitete Interventions- preise	DM	36,98				37,34							
	Marktpreise - Würzburg (B)	DM	38,25	38,25	-	38,25	38,25	38,25	38,25	38,25	38,25	38,25		
FRANCE	Prix d'interv. dérivés les plus bas	Ff	51,84				52,38							
	Prix de marché - Dép. Loiret (C)	Ff	-	-	-	-	-	-	-	-	-			
ITALIA	Prezzi d'intervento derivati i più bassi	Ldt	-				-							
	Prezzi di mercato - Bologna (C)	Ldt	6.850	-	-	6.850	-	6.950	6.950	6.950	-	-		
LUXEMBOURG	Prix d'interv. dérivés les plus bas	Flux	510,7				515,5							
	Prix de marché - Ø pays (C)	Flux	536,7	536,7	536,7	536,7	540,1	541,5	541,5	541,5				
NEDERLAND	Laagste afgeleide interventieprijsen	Ff	37,82				38,17							
	Marktprijzen - Rotterdam (C)	Ff	37,40	37,60	37,75	38,00	38,25	38,25	38,50	38,50	38,50	39,00		

Prix du seigle

Roggenpreise

Prezzi della segala

Roggeprijzen

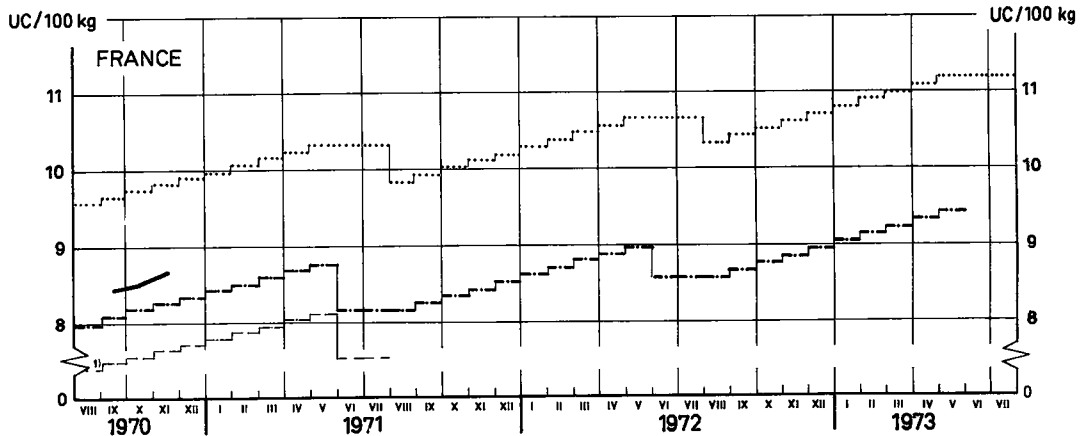
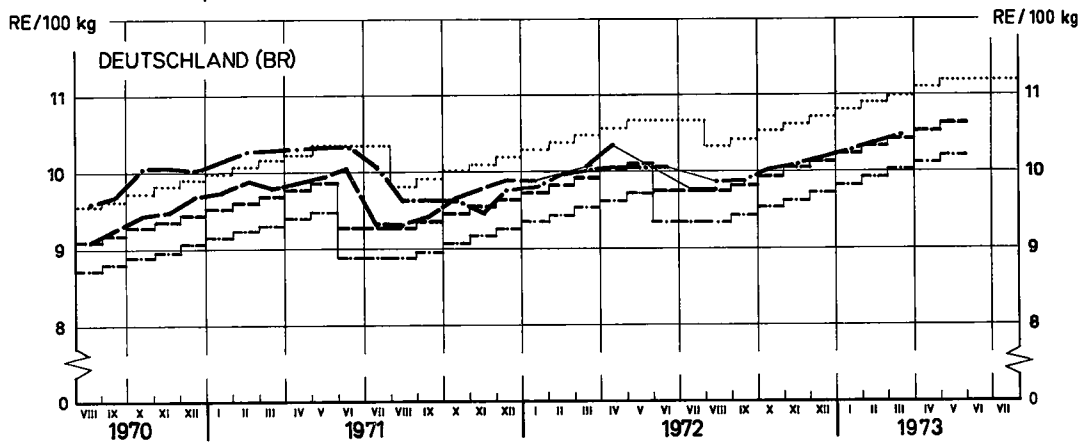
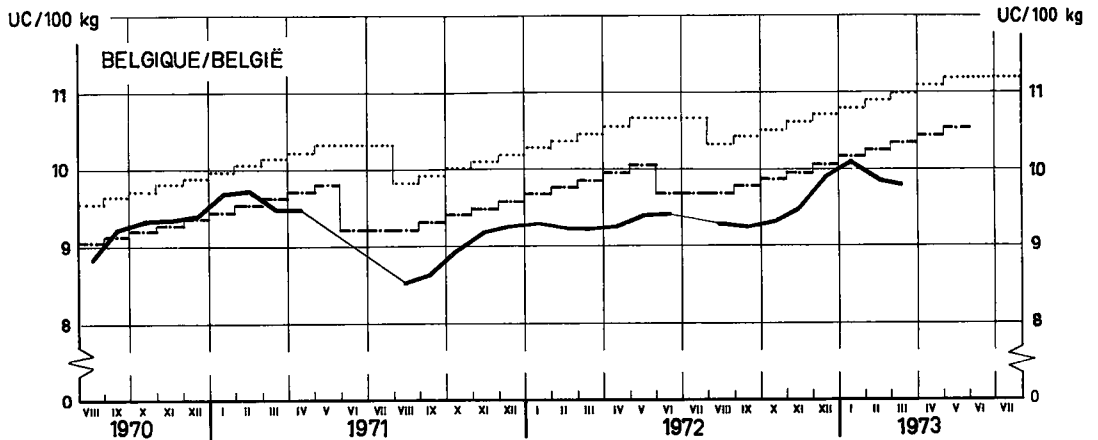

..... Prix de seuil / Schwellenpreise / Prezzi d'entrata / Drempelprijzen  
 ——— Prix d'intervention de base / Grundinterventionspreis / Prezzo d'intervento di base / Basisinterventieprijs  
 PRIX D'INTERVENTION DÉRIVÉS / ABGELEITETE INTERVENTIONSPREISE / PREZZI D'INTERVENTO DERIVATI / AFGELEIDE INTERVENTIEPRIJZEN  
 - - - - - ... les plus hauts / höchste ... / ... i più alti / hoogste ...  
 - - - - - ... les plus bas / niedrigste ... / ... i più bassi / laagste ...  
 - - - - - Prix de marché A / Marktpreise A / Prezzi di mercato A / Marktprijzen A  
 - - - - - Prix de marché B / Marktpreise B / Prezzi di mercato B / Marktprijzen B  
 - - - - - Prix de marché C / Marktpreise C / Prezzi di mercato C / Marktprijzen C

Source : tableau précédent / Quelle : voranstehende Tabelle / Fonte : tabella precedente / Bron : voorafgaande tabel

EWG - GD VI - E/6-7008.14

<sup>1)</sup> Règlement (CEE) n° 1432/70 du 20.7.1970.

Prix du seigle Roggenpreise Prezzi della segala Roggeprijzen

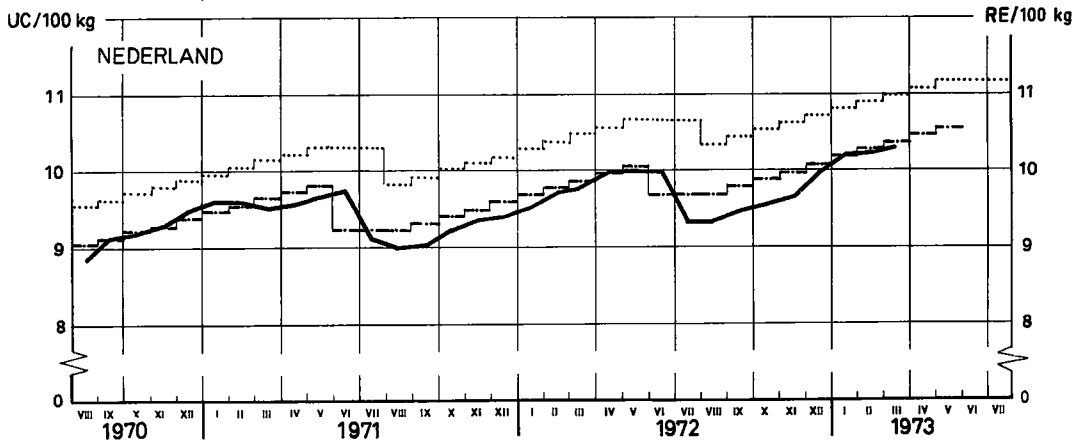
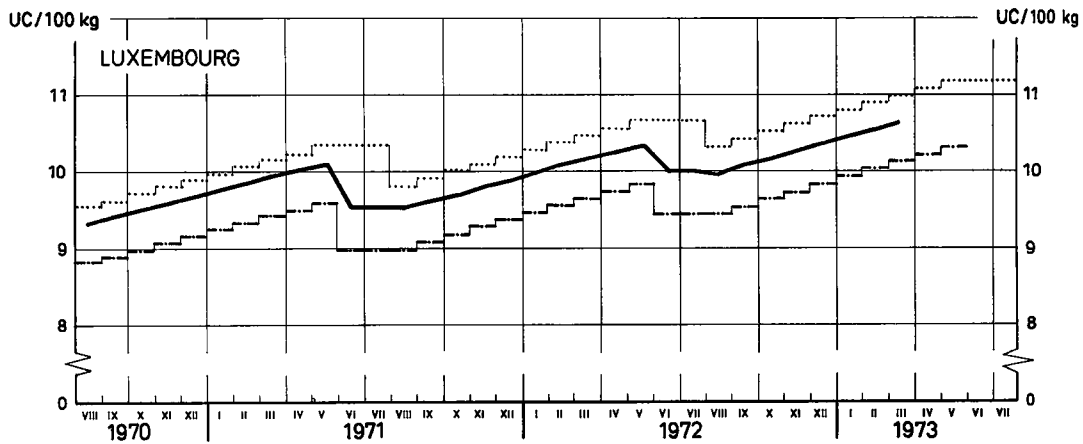
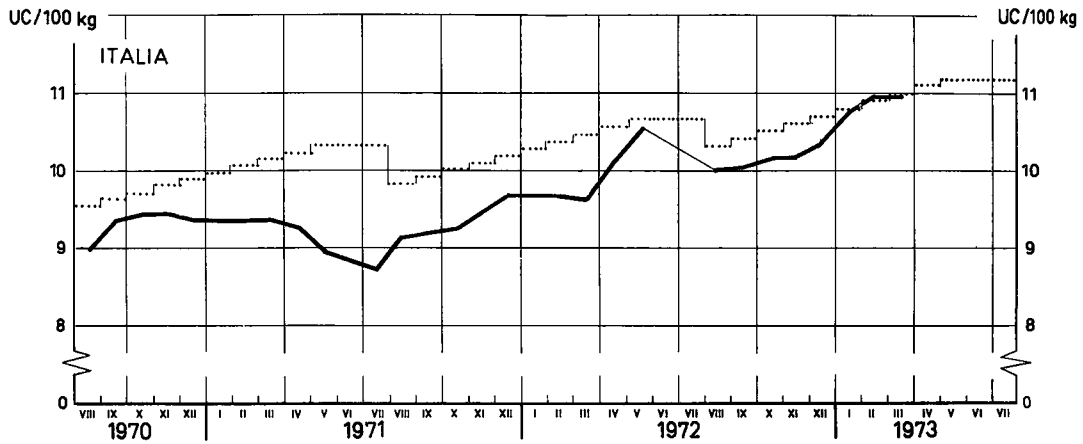

..... Prix de seuil / Schwellenpreise / Prezzi d'entrata / Drempelprijzen  
 PRIX D'INTERVENTION DÉRIVÉS / ABGELEITETE INTERVENTIONSPREISE / PREZZI D'INTERVENTO DERIVATI / AFGELEIDE INTERVENTIEPRIJZEN  
 - - - - - ... les plus hauts / höchste... / ... i più alti / hoogste ...  
 - - - - - ... les plus bas / niedrigste ... / ... i più bassi / laagste ...  
 ——— Prix de marché A / Marktpreise A / Prezzi di mercato A / Marktprijzen A  
 - - - - - Prix de marché B / Marktpreise B / Prezzi di mercato B / Marktprijzen B  
 ——— Prix de marché C / Marktpreise C / Prezzi di mercato C / Marktprijzen C

Source : tableau précédent / Quelle : voranstehende Tabelle / Fonte : tabella precedente / Bron : voorafgaande tabel

EW6 - 6D VI - E/5-70U8.16

PRIX D'INTERVENTION  
INTERVENTIONSPREISE  
PREZZI D'INTERVENTO  
INTERVENTIEPRIJZEN

PRIX DE MARCHÉ  
MARKTPREISE  
PREZZI DI MERCATO  
MARKTPRIJZEN

CEREALES  
GETREIDE  
CEREALI  
GRANEN

100 kg

PAYS PAESE LAND	Description - Beschreibung Descrizione - Omschrijving		1972					1973					1972/1973			
			AUG	SEP	OCT	NOV	DEC	JAN	FEB	MAR	APR	MAI	JUN	JUL	Ø	
			Orge					Gerste					Orzo			
BELGIQUE / BELGIE	Prix d'intervention dérivés les plus hauts / Hoogste afgeleide interventieprijsen	Fb	472,6	472,6	476,9	481,1	485,4	489,6	493,9	498,1	502,4	506,6				
	Prix d'intervention dérivés les plus bas / Laagste afgeleide interventieprijsen	Fb	470,9	470,9	475,2	479,4	483,7	487,9	492,2	496,4	500,7	504,9				
	Prix de marché / Marktprijzen Ø Bruxelles-Kortrijk-Liège (C)	Fb	456,0	464,2	470,6	476,0	491,7	501,7	487,7	481,7	484,3	494,5				
DEUTSCHLAND (BR)	Grundinterventionspreise	DM	35,03	35,03	35,34	35,65	35,96	36,27	36,58	36,89	37,20	37,52				
	Marktpreise - Duisburg (A)	DM	34,53	-	35,53	36,40	36,90	38,00	38,80	38,83	38,89	38,20				
	Niedrigste abgeleitete Interventionspreise	DM	33,50	33,50	33,81	34,13	34,44	34,75	35,06	35,37	35,68	35,99				
	Marktpreise - Würzburg (B)	DM	33,50	33,43	33,25	33,55	33,90	34,73	35,20	35,23	36,13	35,51				
FRANCE	Prix d'intervention dérivés les plus hauts	Ff	52,71	52,71	53,19	53,66	54,13	54,60	55,08	55,55	56,02	56,49				
	Prix de marché - Basses Alpes (A)	Ff	-	-	-	-	-	-	-	-	-	-				
	Prix d'intervention dérivés les plus bas	Ff	47,62	47,62	48,09	48,56	49,03	49,50	49,98	50,45	50,92	51,39				
	Prix de marché - Dép. Indre (B)	Ff	51,05	51,40	51,47	52,06	53,27	52,93	51,97	51,94	53,28	53,51				
ITALIA	Prezzi d'intervento derivati i più bassi	Lit	5.611	5.611	5.664	5.717	5.770	5.823	5.876	5.929	5.983	6.036				
	Prezzi di mercato - Foggia (C)	Lit	5.800	5.984	6.100	6.350	6.350	6.400	-	-	-	-				
LUXEMBOURG	Prix d'intervention dérivés les plus bas	Flux	461,5	461,5	465,8	470,0	474,3	478,5	482,8	487,0	491,3	495,5				
	Prix de marché - Ø pays (C)	Flux	520,0	-	-	-	-	520,0	520,0	520,0	490,0	-				
NEDERLAND	Laagste afgeleide interventieprijsen	Fl	34,40	34,40	34,70	35,01	35,32	35,63	35,94	36,24	36,55	36,86				
	Marktprijzen - Rotterdam (C)	Fl	33,79	35,23	35,38	35,83	36,93	38,06	37,00	36,19	36,78	37,47				

PRIX D'INTERVENTION  
INTERVENTIONSPREISE  
PREZZI D'INTERVENTO  
INTERVENTIEPRIJZEN

PRIX DE MARCHÉ  
MARKTPREISE  
PREZZI DI MERCATO  
MARKTPRIJZEN

CEREALES  
GETREIDE  
CEREALI  
GRANEN  
100 kg

PAYS PAESE LAND	Description - Beschreibung Descrizione - Omschrijving		1 9 7 3												
			APR				MAY				JUN				
			1-7	8-14	15-21	22-28	29-5	6-12	13-19	20-26	27-2	3-9	10-16	17-23	24-30
	Orge	Gerste	Orzo				Gerst								
BELGIQUE / BELGIË	Prix d'interv. dérivés les plus hauts/ Hoogste afgeleide interventieprijsen	Fb	502,4				506,6								
	Prix d'interv. dérivés les plus bas/ Laagste afgeleide interventieprijsen	Fb	500,7				504,9								
	Prix de marché / Marktprijzen Ø Bruxelles - Kortrijk - Liège (C)	Fb	481,7	485,0	485,8	485,0	490,0	490,0	490,0	491,7	493,3	496,7			
DEUTSCHLAND (BR)	Grundinterventionspreise	DM	37,20				37,52								
	Marktpreise - Duisburg (A)	DM	-	38,65	-	-	-	-	38,15	-	38,25	-			
	Niedrigste abgeleitete Interventionspreise	DM	35,68				35,99								
	Marktpreise - Würzburg (B)	DM	36,50	36,50	-	35,40	35,40	35,55	35,55	35,55	35,55	35,50			
FRANCE	Prix d'interv. dérivés les plus hauts	Ff	56,02				56,49								
	Prix de marché - Basses Alpes (A)	Ff	-	-	-	-	-	-	-	-	-				
	Prix d'interv. dérivés les plus bas	Ff	50,92				51,39								
	Prix de marché - Dép. Indre (B)	Ff	-	-	-	-	53,28	53,28	53,53	53,53	54,00	54,00			
ITALIA	Prezzi d'intervento derivati i più bassi	Lit	5.983				6.036								
	Prezzi di mercato - Foggia (C)	Lit	-	-	-	-	-	-	-	-	-				
LUXEMBOURG	Prix d'interv. dérivés les plus bas	Flux	491,3				495,5								
	Prix de marché - Ø pays (C)	Flux	.	.	.	.	.	.	.	.	.				
NEDERLAND	Laagste afgeleide interventieprijsen	Fl	36,55				36,86								
	Marktprijzen - Rotterdam (C)	Fl	36,60	36,75	36,75	37,00	37,00	37,40	37,75	37,50	37,70	37,70			

Prix de l'orge

Gerstenpreise

Prezzi dell'orzo

Gerstprijzen

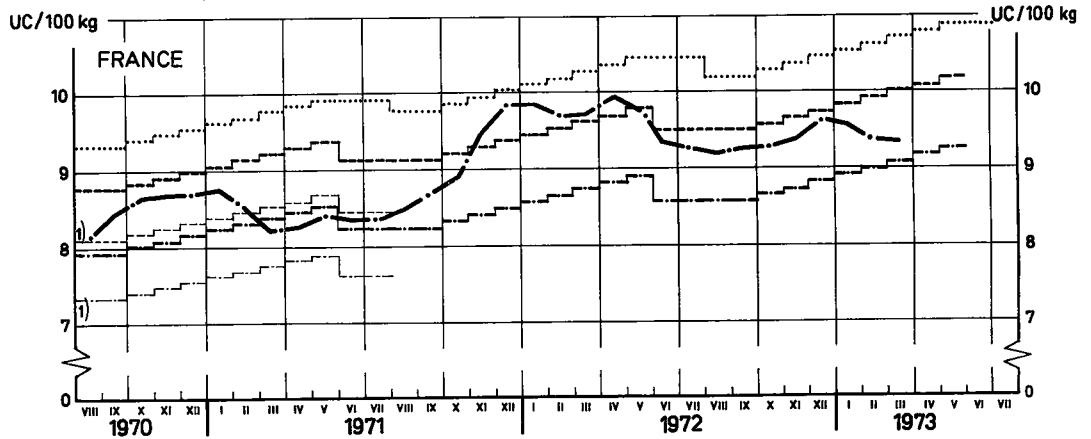
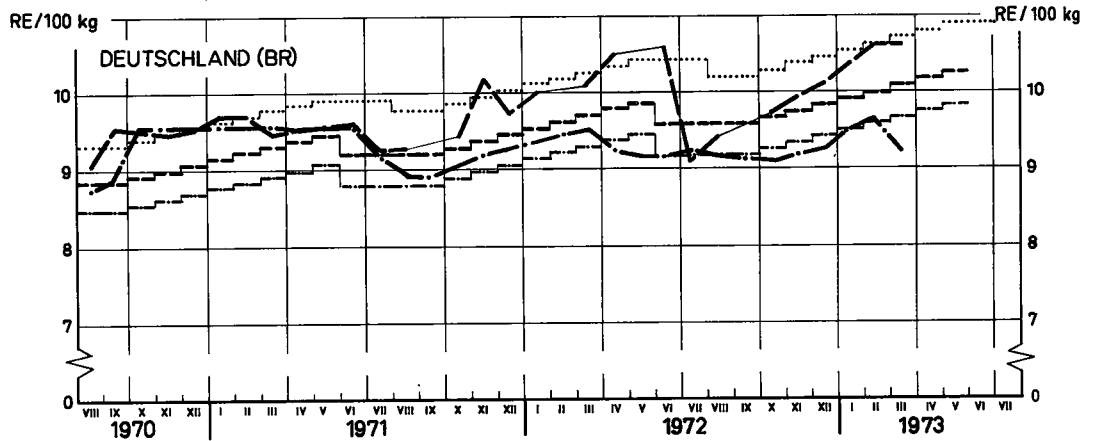
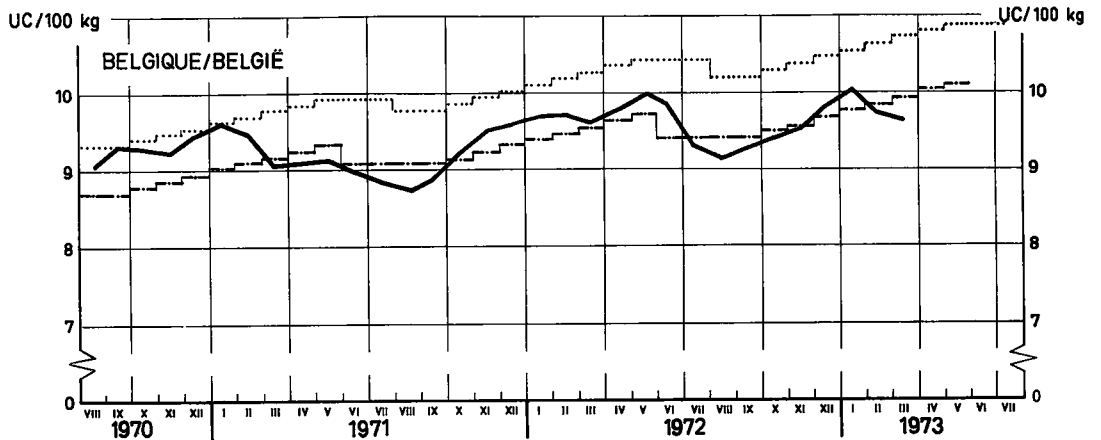

..... Prix de seuil / Schwellenpreise / Prezzi d'entrata / Drempelprijzen  
 ——— Prix d'intervention de base / Grundinterventionspreis / Prezzo d'intervento di base / Basisinterventieprijs  
 PRIX D'INTERVENTION DÉRIVÉS / ABGELEITETE INTERVENTIONSPREISE / PREZZI D'INTERVENTO DERIVATI / AFGELEIDE INTERVENTIEPRIJZEN  
 - - - - - ... les plus hauts / höchste ... / ... i più alti / hoogste ...  
 - - - - - ... les plus bas / niedrigste ... / ... i più bassi / laagste ...  
 - · - · - Prix de marché A / Marktpreise A / Prezzi di mercato A / Marktprijzen A  
 · - · - · Prix de marché B / Marktpreise B / Prezzi di mercato B / Marktprijzen B  
 - · - · - Prix de marché C / Marktpreise C / Prezzi di mercato C / Marktprijzen C

Source : tableau précédent / Quelle : voranstehende Tabelle / Fonte : tabella precedente / Bron : voorafgaande tabel

EWG - GD VI - E/5-7008.16

1) Règlement (CEE) n°1432/70 du 20.7.1970

Prix de l'orge Gerstenpreise Prezzi dell'orzo Gerstprijzen

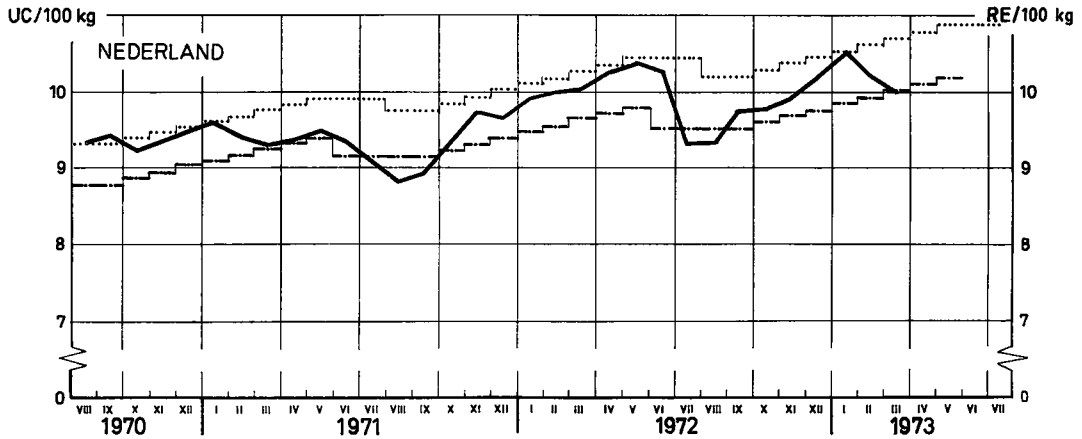
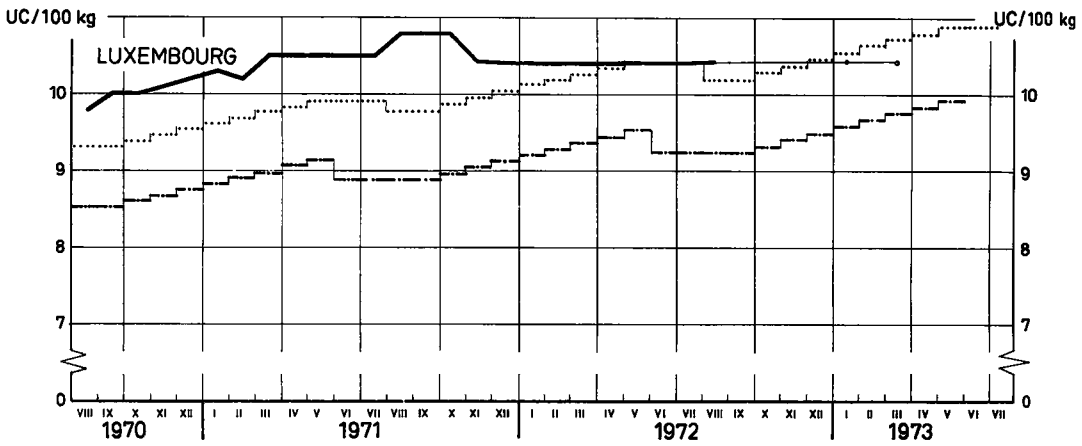
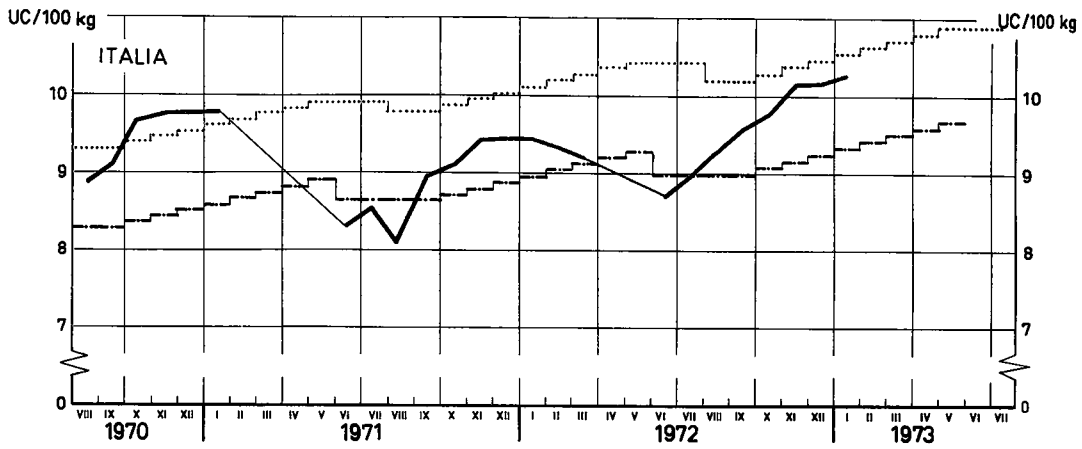

..... Prix de seuil / Schwellenpreise / Prezzi d'entrata / Drempelprijzen  
 PRIX D'INTERVENTION DÉRIVÉS / ABGELEITETE INTERVENTIONSPREISE / PREZZI D'INTERVENTO DERIVATI / AFGELEIDE INTERVENTIEPRIJZEN  
 - - - - - ... les plus hauts / höchste... / ... i più alti / hoogste ...  
 - - - - - ... les plus bas / niedrigste ... / ... i più bassi / laagste ...  
 ———— Prix de marché A / Marktpreise A / Prezzi di mercato A / Marktprijzen A  
 - - - - - Prix de marché B / Marktpreise B / Prezzi di mercato B / Marktprijzen B  
 ———— Prix de marché C / Marktpreise C / Prezzi di mercato C / Marktprijzen C

Source tableau précédent / Quelle voranstehende Tabelle / Fonte: tabella precedente / Bron: voorafgaande tabel

EWG - GD VI - E/5-7008.17

PRIX D'INTERVENTION  
INTERVENTIONSPREISE  
PREZZI D'INTERVENTO  
INTERVENTIEPRIJZEN

PRIX DE MARCHÉ  
MARKTPREISE  
PREZZI DI MERCATO  
MARKTPRIJZEN

CEREALES  
GETREIDE  
CEREALI  
GRANEN

PAYS PAESE LAND	Description - Beschreibung Descrizione - Omschrijving		1972					1973					1972/1973									
			AUG	SEP	OCT	NOV	DEC	JAN	FEB	MAR	APR	MAI	JUN	JUL	Ø							
			Avoine					Hafer					Avena					Haver				
BELGIQUE/BELGIE	Prix de marché / Marktprijzen Ø Bruxelles-Kortrijk-Liège (C)	Fb	410,0	413,3	419,2	433,8	470,7	487,6	479,6	475,8	490,5	513,3										
DEUTSCHLAND(BR)	Marktpreise - Hannover (C)	DM	29,50	30,58	33,40	34,23	35,77	37,43	36,76	36,02	36,28	37,24										
FRANCE	Prix de marché - Dép. EURE-ET-LOIR (C)	Ff	42,76	42,80	42,98	45,93	50,92	51,59	49,40	49,17	52,24											
ITALIA	Prezzi di mercato - Foggia (C)	Lit	5,800	5,984	6,150	6,400	6,400	6,460	7,025	7,100	7,150	-										
LUXEMBOURG	Prix de marché - Ø pays (C)	Flux	520,0	-	-	-	-	520,0	520,0	520,0	500,0	-										
NEDERLAND	Marktprijzen - Rotterdam (C)	Fl	30,02	32,09	33,61	34,10	36,58	37,15	35,65	35,75	37,44	38,55										
			Maïs					Granoturco					Maïs									
BELGIQUE/BELGIE	Prix de marché / Marktprijzen	Fb	532,8	534,4	563,8	545,2	549,0	551,7	559,6	575,6	576,2	583,0										
DEUTSCHLAND(BR)	Marktpreise	DM	-	-	39,83	39,90	40,15	40,28	39,78	39,65	39,90	41,65										
FRANCE	Prix d'intervention	Ff	46,24	46,24	46,24	46,82	47,21	47,39	47,97	48,55	49,13	49,70	49,70	49,70								
	Prix de marché - Dép. Landes (C)	Ff	52,20	52,58	51,93	52,14	51,90	52,76	54,09	54,40	53,48	55,56										
ITALIA	Prezzi d'intervento	Lit	5,203	5,203	5,203	5,268	5,268	5,333	5,398	5,463	5,528	5,593	5,593	5,593								
	Prezzi di mercato - Bologna (C)	Lit	-	6,025	5,982	6,163	6,475	6,438	6,488	6,645	6,950	7,467										
LUXEMBOURG	Prix de marché	Flux	555,0	555,0	555,0	545,0	545,0	560,0	560,0	560,0	590,0	590,0										
NEDERLAND	Marktprijzen	Fl	36,51	36,99	36,76	37,73	38,00	37,47	37,26	37,69	38,58	41,00										
			Froment dur					Hartweizen					Frumento duro					Durum tarwe				
BELGIQUE/BELGIE	Prix de marché / Marktprijzen	Fb	-	-	-	-	-	-	-	-	-	-										
DEUTSCHLAND(BR)	Marktpreise	DM	-	-	-	-	-	-	-	-	-	-										
FRANCE	Prix d'intervention dérivé unique	Ff	64,95	65,57	66,20	66,83	67,46	68,08	68,71	69,34	69,97	70,59										
	Prix de marché - Dép. Bouches du Rhône (A)	Ff	66,00	-	68,00	-	-	-	-	-	-	-										
	Prix d'intervention dérivé unique	Ff	64,95	65,57	66,20	66,83	67,46	68,08	68,71	69,34	69,97	70,59										
	Prix de marché - Dép. Aude (B)	Ff	64,50	64,50	66,25	66,88	-	67,82	-	-	-	-										
ITALIA	Prezzo d'intervento derivato unico	Lit	7,308	7,379	7,449	7,520	7,591	7,661	7,732	7,803	7,873	7,944										
	Prezzi di mercato - Genova (A)	Lit	-	8,300	8,525	-	-	-	-	-	-	-										
	Prezzo d'intervento derivato unico	Lit	7,308	7,379	7,449	7,520	7,591	7,661	7,732	7,803	7,873	7,944										
	Prezzi di mercato - Palermo (B)	Lit	7,075	7,190	7,429	7,534	7,613	7,711	7,799	8,095	8,488	9,238										
LUXEMBOURG	Prix de marché	Flux	-	-	-	-	-	-	-	-	-	-										
NEDERLAND	Marktprijzen	Fl	-	-	-	-	-	-	-	-	-	-										



PRIX D'INTERVENTION  
INTERVENTIONSPREISE  
PREZZI D'INTERVENTO  
INTERVENTIEPRIJZEN

PRIX DE MARCHÉ  
MARKTPREISE  
PREZZI DI MERCATO  
MARKTPRIJZEN

CEREALES  
GETREIDE  
CEREALI  
GRANEN

PAYS PAESE LAND	Description - Beschreibung Descrizione - Omschrijving		1973												
			APR				MAI				JUN				
			1-7	8-14	15-21	22-28	29-5	6-12	13-19	20-26	27-2	3-9	10-16	17-23	24-30
<b>Avoine</b>			<b>Hafer</b>			<b>Avena</b>			<b>Haver</b>						
BELGIQUE/BELGIE	Prix de marché / Marktprijzen Ø Bruxelles - Kortrijk - Liège (C)	Fb	481,7	488,3	491,7	500,0	501,7	508,3	511,7	516,7	518,3	521,7			
DEUTSCHLAND (FR)	Marktpreise - Hannover (C)	DM	36,10	36,25	36,50	-	-	37,00	37,15	37,40	37,40	37,40			
FRANCE	Prix de marché - Dép. Eure-et-Loir (C)	Ff	51,00	51,75	53,00	53,00	53,00	53,00	54,00		54,50				
ITALIA	Prezzi di mercato - Foggia (C)	Lit	7.150	-	-	-	-	-	-	-	-	-			
LUXEMBOURG	Prix de marché - Ø pays (C)	Flux	.	.	.	.	.	.	.	.	.	.			
NEDERLAND	Marktprijzen - Rotterdam (C)	Fl	37,25	37,50	37,50	37,50	37,75	38,25	38,75	38,75	39,25	-			
<b>Maïs</b>			<b>Maïs</b>			<b>Granoturco</b>			<b>Maïs</b>						
BELGIQUE/BELGIE	Prix de marché / Marktprijzen	Fb	578,2	577,4	576,5	571,8	588,9	581,6	577,6	571,9	591,5	580,3			
DEUTSCHLAND (FR)	Marktpreise	DM	-	39,90	-	-	-	-	41,40	-	41,90	-			
FRANCE	Prix d'intervention	Ff	49,13				49,70				49,70				
	Prix de marché - Dép. Landes (C)	Ff	-	-	53,48	-	-	-	55,56	-	-	-			
ITALIA	Prezzi d'intervento	Lit	5.528				5.593				5.593				
	Prezzi di mercato - Bologna (C)	Lit	6925	-	-	6975	-	7.325	7.525	7.550	8.050	-			
LUXEMBOURG	Prix de marché	Flux	.	.	.	.	.	.	.	.	.	.			
NEDERLAND	Marktprijzen	Fl	38,35	38,65	38,65	38,65	40,00	41,40	41,40	39,85	42,35	42,25			
<b>Froment dur</b>			<b>Hartweizen</b>			<b>Frumento duro</b>			<b>Durum tarwe</b>						
BELGIQUE/BELGIE	Prix de marché / Marktprijzen	Fb	-	-	-	-	-	-	-	-	-	-			
DEUTSCHLAND (FR)	Marktpreise	DM	-	-	-	-	-	-	-	-	-	-			
FRANCE	Prix d'interv. dérivé unique	Ff	69,97				70,59								
	Prix de marché - Dép. Bouches du Rhone (A)	Ff	-	-	-	-	-	-	-	-	-	-			
	Prix d'interv. dérivé unique	Ff	69,97				70,59								
	Prix de marché - Dép. Aude (B)	Ff	-	-	-	-	-	-	-	-	-	-			
ITALIA	Prezzi d'intervento derivato unico	Lit	7.873				7.944								
	Prezzi di mercato - Genova (A)	Lit	-	-	-	-	-	-	-	-	-	-			
	Prezzi d'intervento derivato unico	Lit	7.873				7.944								
	Prezzi di mercato - Palermo (B)	Lit	8.488	-	-	-	9.250	9.250	9.250	9.150	9.100	9.050			
LUXEMBOURG	Prix de marché	Flux	-	-	-	-	-	-	-	-	-	-			
NEDERLAND	Marktprijzen	Fl	-	-	-	-	-	-	-	-	-	-			

Prix de l'avoine

Haferpreise

Prezzi dell'avena

Haverprijzen

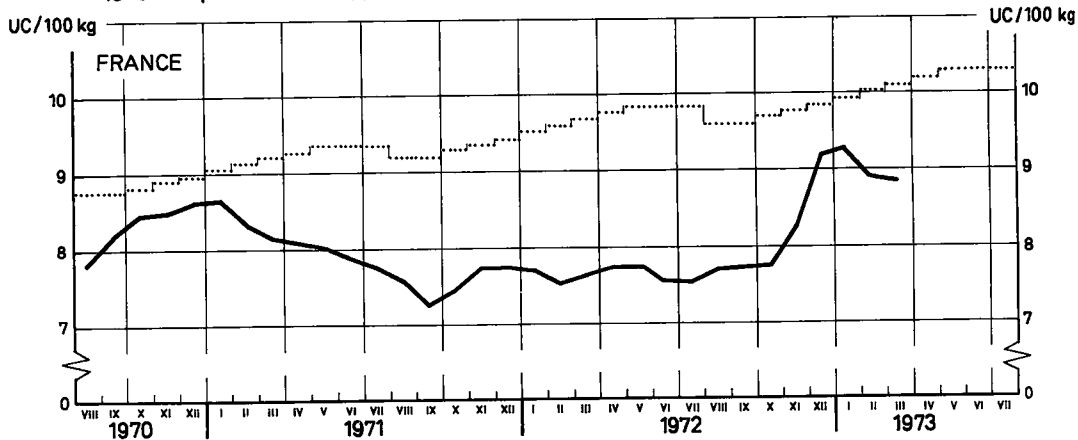
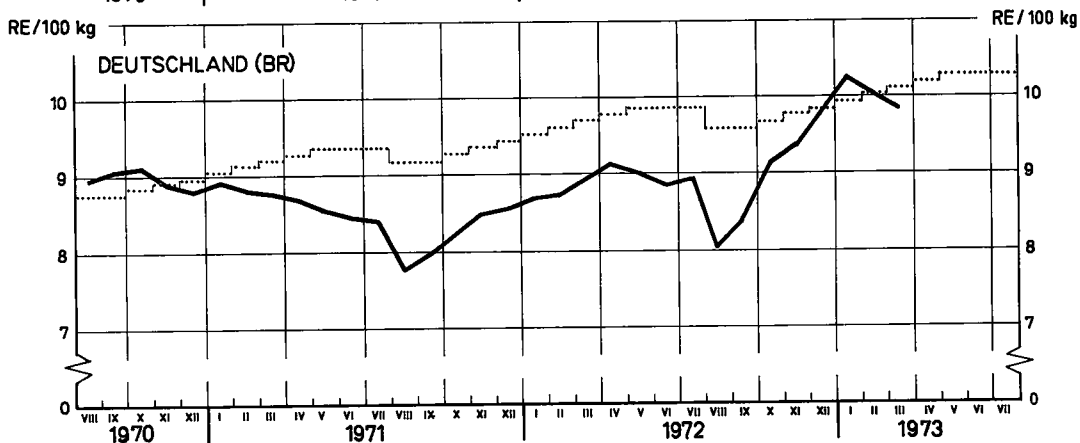
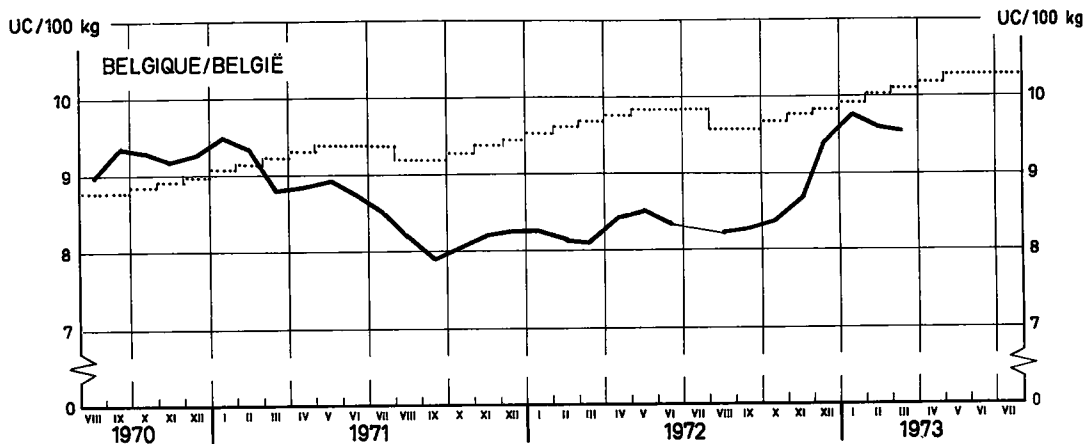

..... Prix de seuil / Schwellenpreise / Prezzi d'entrata / Drempelprijzen  
 ———— Prix de marché / Marktpreise / Prezzi di mercato / Marktprijzen

Source : tableau précédent / Quelle : voranstehende Tabelle / Fonte : tabella precedente / Bron : voorafgaande tabel

EWG - GD VI - E/5 - 7008.18

Prix de l'avoine    Haferpreise    Prezzi dell'avena    Haverprijzen

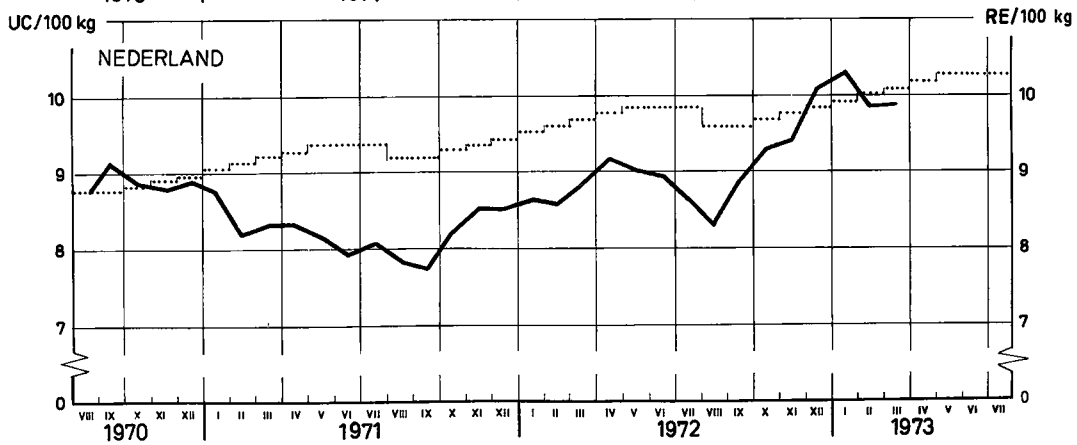
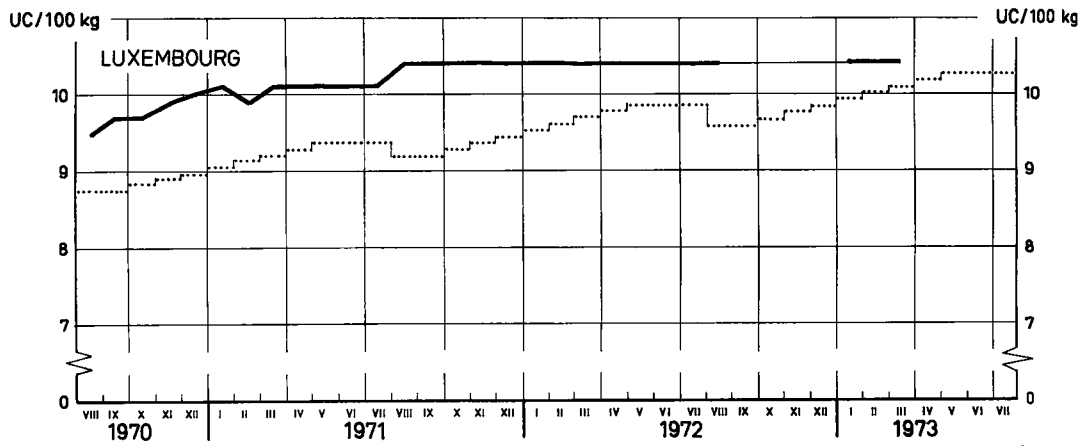
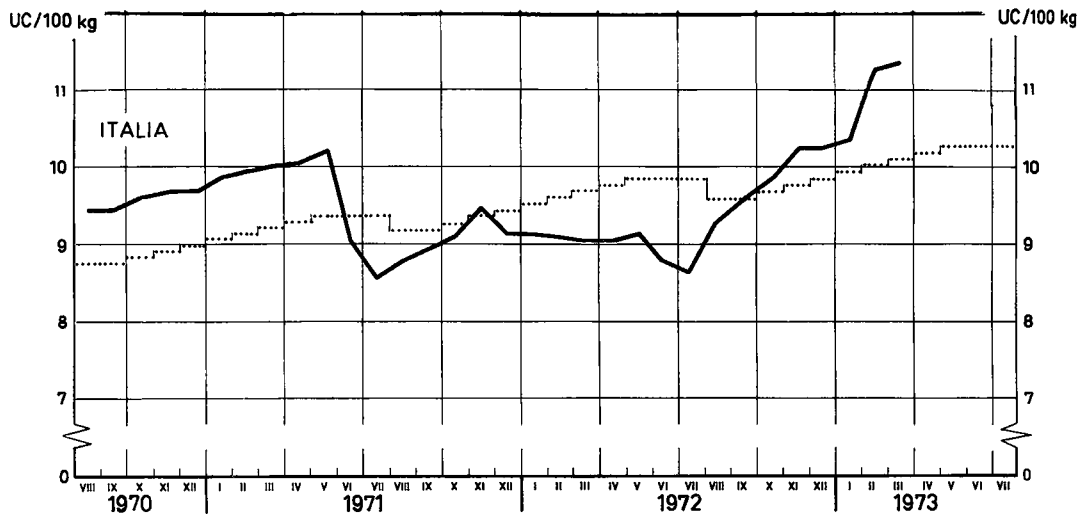

..... Prix de seuil / Schwellenpreise / Prezzi d'entrata / Drempelprijzen  
 ——— Prix de marché / Marktpreise / Prezzi di mercato / Marktprijzen

Source tableau précédent / Quelle voranstehende Tabelle / Fonte tabella precedente / Bron voorafgaande tabel

EWG - GD VI - E/5-7008.19

Prix du maïs

Maispreise

Prezzi del granturco

Maisprijzen

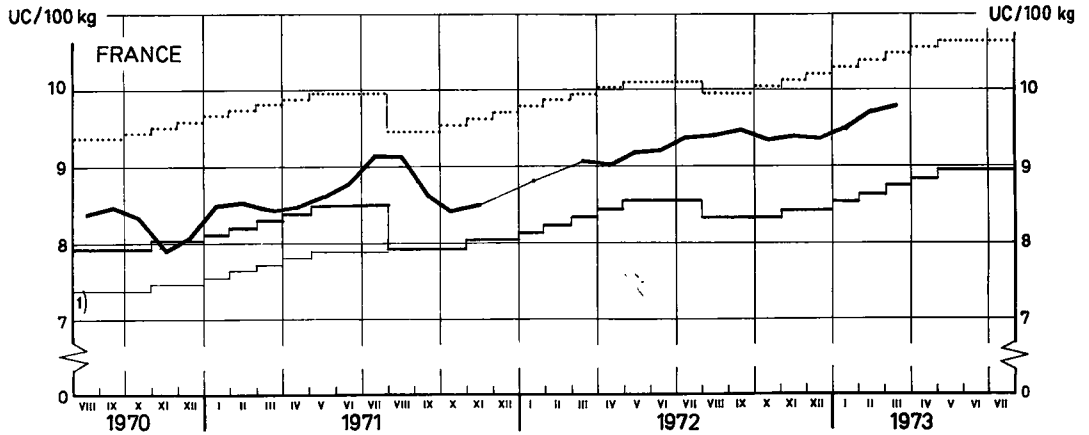
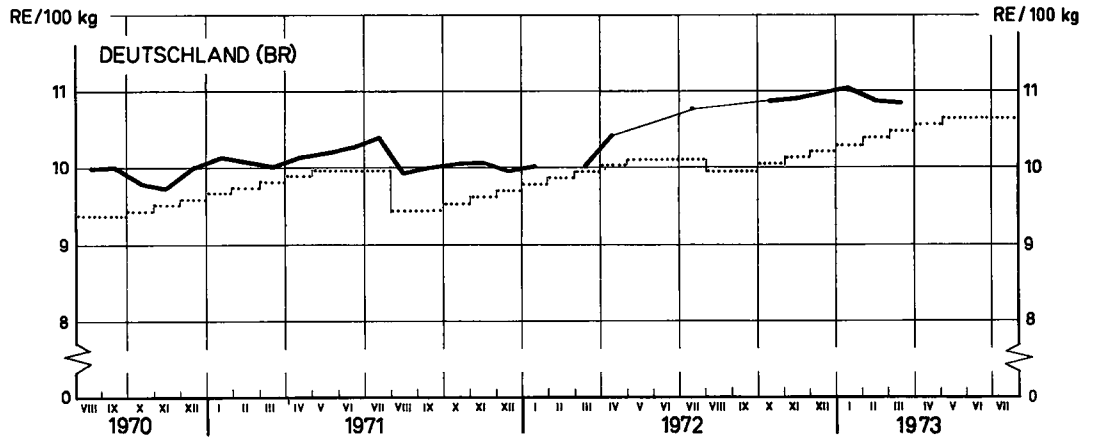
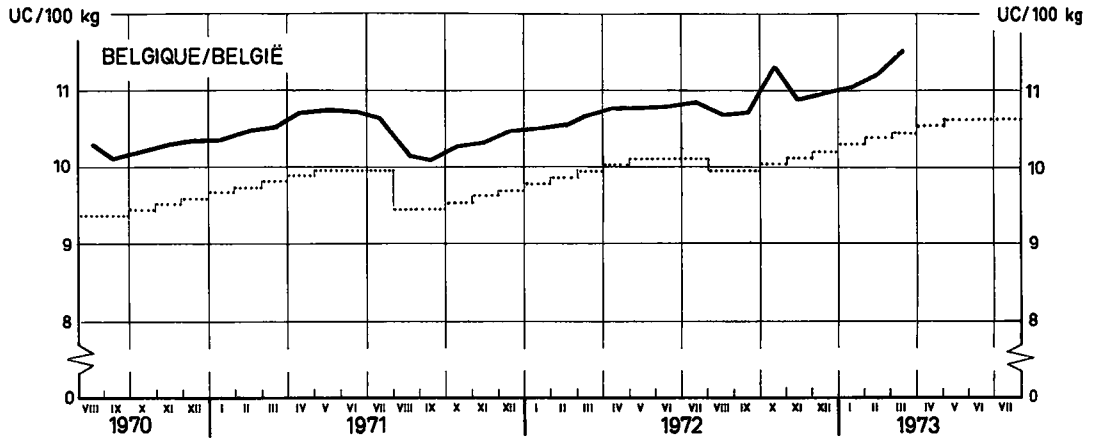

..... Prix de seuil / Schwellenpreise / Prezzi d'entrata / Drempelprijzen  
 - - - - - Prix d'intervention / Interventionspreise / Prezzi d'intervento / Interventieprijsen  
 ———— Prix de marché / Marktpreise / Prezzi di mercato / Marktprijzen

Source : tableau précédent / Quelle : voranstehende Tabelle / Fonte : tabella precedente / Bron : voorafgaande tabel

EWG - GD VI - E/5-7008 20

<sup>1)</sup> Règlement (CEE) n°1432/70 du 20.7.1970.

Prix du maïs      Maispreise      Prezzi del granturco      Maisprijzen

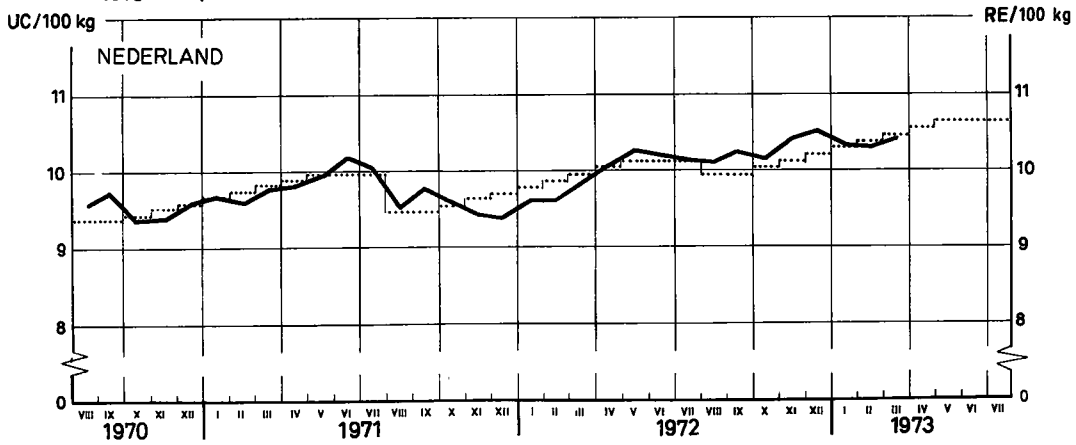
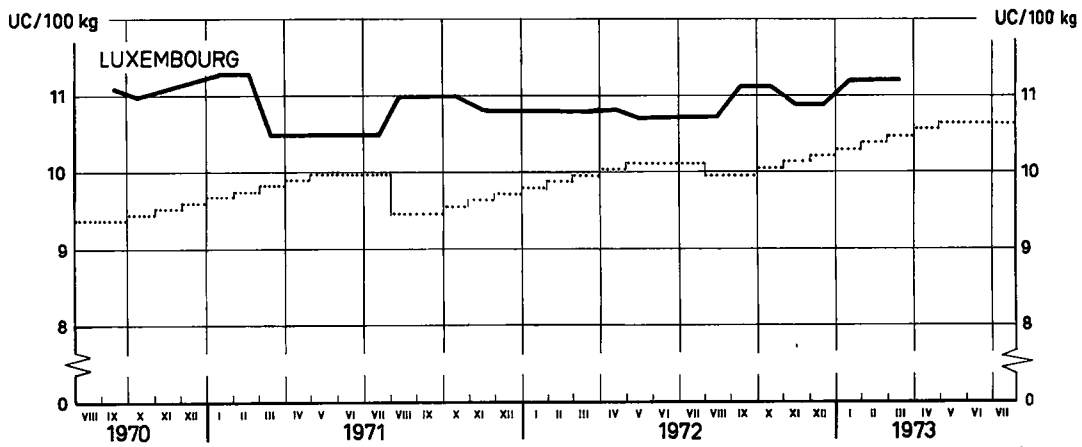
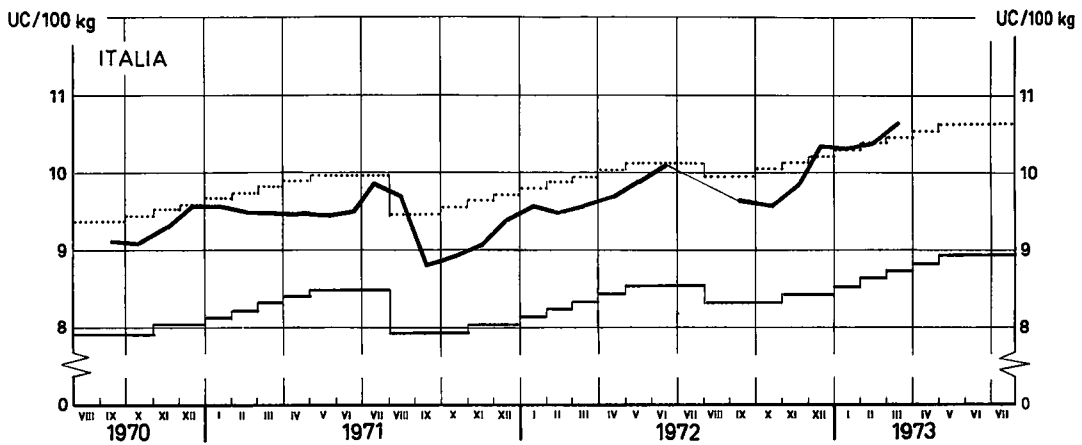

..... Prix de seuil / Schwellenpreise / Prezzi d'entrata / Drempelprijzen  
 ——— Prix d'intervention / Interventionspreise / Prezzi d'intervento / Interventieprijzen  
 ——— Prix de marché / Marktpreise / Prezzi di mercato / Marktprijzen

Source tableau précédent / Quelle voranstehende Tabelle / Fonte tabella precedente / Bron voorafgaande tabel

EWG - GD VI - E/5-7008.21

Prix du blé dur Hartweizenpreise Prezzi del grano duro Prijzen van durum tarwe

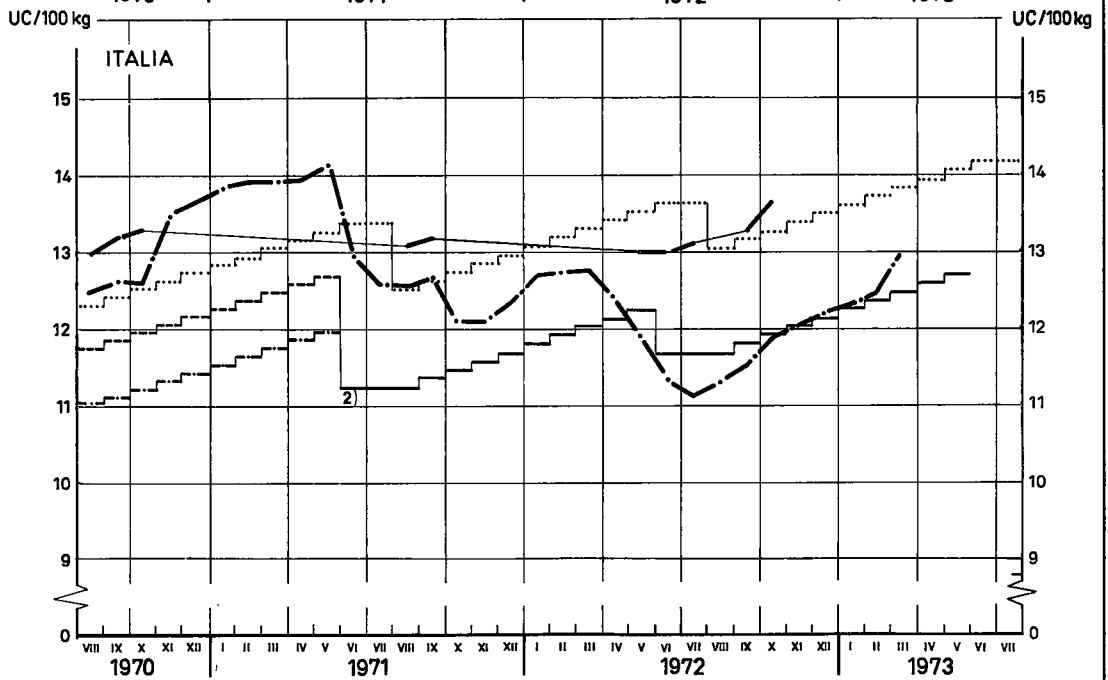
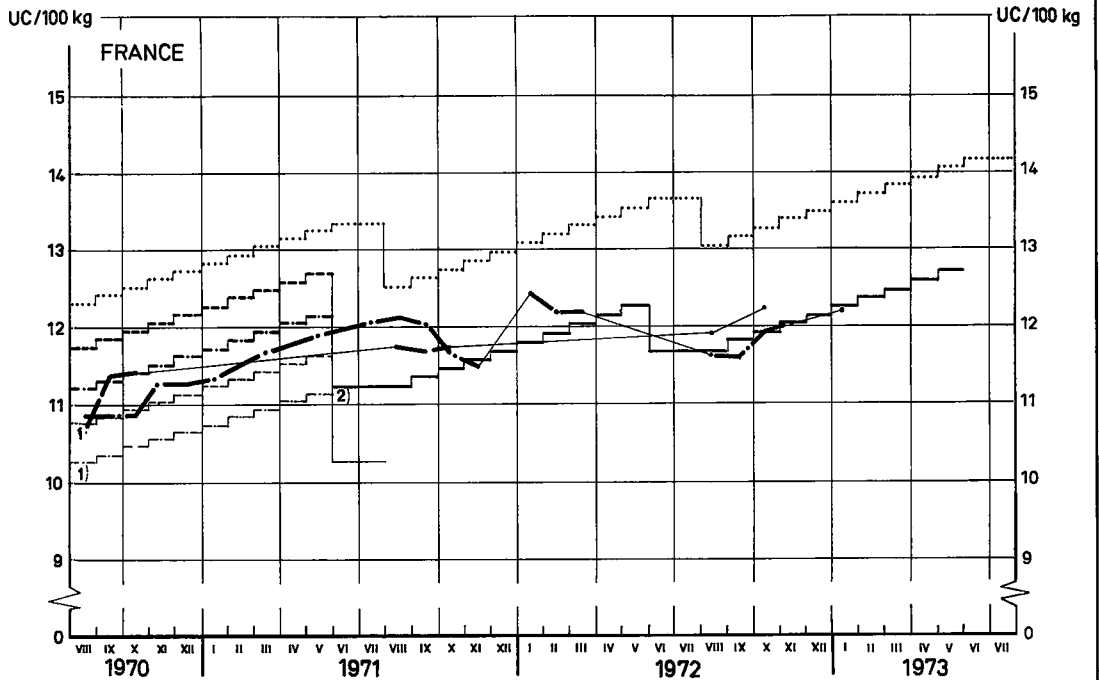

..... Prix de seuil / Schwellenpreise / Prezzi d'entrata / Drempelprijzen  
 PRIX D'INTERVENTION DÉRIVÉS / ABGELEITETE INTERVENTIONSPREISE / PREZZI D'INTERVENTO DERIVATI / AFGELEIDE INTERVENTIEPRIJZEN  
 - - - - - ... les plus hauts / höchste ... / ... i più alti / hoogste ...  
 - . - . - . ... les plus bas / niedrigste ... / ... i più bassi / laagste ...  
 ———— Prix de marché A / Marktpreise A / Prezzi di mercato A / Marktprijzen A  
 - - - - - Prix de marché B / Marktpreise B / Prezzi di mercato B / Marktprijzen B

Source : tableau précédent / Quelle . voranstehende Tabelle / Fonte : tabella precedente / Bron : voorafgaande tabel

EWG-GD VI - E/5 - 7008.78

1) Règlement (CEE) n° 1432/70 du 20.7.1970

2) Règlement (CEE) n° 1530/71 du 12.7.1971

PRIX DE SEUIL  
SCHWELLENPREISE  
PREZZI D'ENTRATA  
DREMPELPRIJZEN

PRELEVEMENTS ENVERS PAYS TIERS  
ABSCHÖPFUNGEN GEGENÜBER DRITTLÄNDERN  
PRELIEVI VERSO PAESI TERZI  
HEFFINGEN TEGENOVER DERDE LANDEN

CEREALES  
GETREIDE  
CEREALI  
GRANEN

UC-RE/MT

Produits Produkte Prodotti Produkten	Description Beschreibung Descrizione Omschrijving	1972					1973							1972/1973 ø
		AUG	SEP	OCT	NOV	DEC	JAN	FEB	MAR	APR	MAI	JUN	JUL	
BLT	Prix de seuil	111,60	112,67	113,74	114,81	115,88	116,95	118,02	119,09	120,16	121,23	122,30	122,30	117,40
	Prélèvements	60,35	49,84	42,84	44,27	31,89	26,47	40,83	47,32	45,84	38,11			
SEG	Prix de seuil	103,25	104,21	105,17	106,13	107,09	108,05	109,01	109,97	110,93	111,89	111,89	111,89	108,29
	Prélèvements	53,25	53,35	51,34	45,66	32,15	27,43	31,95	38,74	42,87	46,47			
ORG	Prix de seuil	102,00	102,00	102,85	103,70	104,55	105,40	106,25	107,10	107,95	108,80	108,80	108,80	105,68
	Prélèvements	45,84	35,68	34,01	35,12	22,60	13,55	21,31	30,95	37,33	35,70			
HAF	Prix de seuil	95,88	95,88	96,73	97,58	98,43	99,28	100,13	100,98	101,83	102,68	102,68	102,68	99,56
	Prélèvements	47,50	41,41	33,79	30,81	18,33	11,56	12,97	19,70	27,10	26,15			
MAI	Prix de seuil	99,55	99,55	100,40	101,25	102,10	102,95	103,80	104,65	105,50	106,35	106,35	106,35	103,23
	Prélèvements	43,78	39,33	40,54	39,91	27,59	22,73	32,76	38,94	37,64	24,68			
BKW	Prix de seuil	96,90	96,90	97,75	98,60	99,45	100,30	101,15	102,00	102,85	103,70	103,70	103,70	100,58
	Prélèvements	10,67	4,39	2,86	3,33	4,18	0,33	-	-	-	-			
SOR	Prix de seuil	98,43	98,43	99,28	100,13	100,98	101,83	102,68	103,53	104,38	105,23	105,23	105,23	102,11
	Prélèvements	43,25	37,36	37,09	36,34	22,00	17,48	25,17	34,53	37,13	27,69			
MIL	Prix de seuil	96,90	96,90	97,75	98,60	99,45	100,30	101,15	102,00	102,85	103,70	103,70	103,70	100,58
	Prélèvements	30,10	15,88	9,00	9,90	3,93	8,94	18,84	32,03	37,56	30,04			
ALP	Prix de seuil	96,90	96,90	97,75	98,60	99,45	100,30	101,15	102,00	102,85	103,70	103,70	103,70	100,58
	Prélèvements	-	-	-	-	-	-	-	-	-	-			
DUR	Prix de seuil	130,40	131,53	132,66	133,79	134,92	136,05	137,18	138,31	139,44	140,57	141,70	141,70	136,52
	Prélèvements	63,47	55,89	47,56	49,07	38,15	32,49	39,01	42,67	42,92	39,10			
FBL	Prix de seuil	170,05	171,55	173,05	174,55	176,05	177,55	179,05	180,55	182,05	183,55	185,05	185,05	178,16
	Prélèvements	101,82	91,57	78,75	80,64	63,37	55,73	75,92	85,20	82,80	72,09			
FRO	Prix de seuil	160,25	161,59	162,93	164,27	165,61	166,95	168,29	169,63	170,97	172,31	173,65	173,65	167,51
	Prélèvements	84,95	85,08	82,27	74,30	55,31	48,76	55,10	64,61	70,34	75,43			
GHL	Prix de seuil	183,65	185,15	186,65	188,15	189,65	191,15	192,65	194,15	195,65	197,15	198,65	198,65	191,78
	Prélèvements	109,96	98,78	84,81	86,73	67,95	59,58	81,22	90,96	88,46	76,70			
GDU	Prix de seuil	206,55	208,33	210,11	211,89	213,67	215,45	217,23	219,01	220,79	222,57	224,35	224,35	216,19
	Prélèvements	106,91	95,42	82,29	85,07	67,73	59,25	69,27	75,05	75,41	69,50			

PRIX DE SEUIL  
SCHWELLENPREISE  
PREZZI D'ENTRATA  
DREMPELPRIJZEN

PRELEVEMENTS ENVERS PAYS TIERS  
ABSCHÖPFUNGEN GEGENÜBER DRITTLÄNDERN  
PRELIEVI VERSO PAESI TERZI  
HEFFINGEN TEGENOVER DERDE LANDE

CEREALES  
GETREIDE  
CEREALI  
GRANEN

UC-RE/MT

Produits Produkte Prodotti Produkten	Description Beschreibung Descrizione Omschrijving	1 9 7 3													
		APR				MAI				JUN				JUL	
		8-14	15-21	22-28	29-5	6-12	13-19	20-26	27-2	3-9	10-16	17-23	24-30	1-7	8-14
BLT	Prix de seuil	120,16				121,23				122,30				122,30	
	Prélèvements	46,69	45,80	44,19	43,95	43,43	40,24	33,67	27,20	29,89	34,42				
SEG	Prix de seuil	110,93				111,89				111,89				111,89	
	Prélèvements	42,81	42,49	42,34	44,06	45,78	46,96	48,70	45,10	45,83	48,96				
ORG	Prix de seuil	107,95				108,80				108,80				108,80	
	Prélèvements	34,89	37,07	39,08	40,78	40,46	36,97	32,89	23,71	15,81	18,52				
HAF	Prix de seuil	101,83				102,68				102,68				102,68	
	Prélèvements	26,87	26,63	28,06	32,09	30,32	27,84	22,33	17,00	15,34	18,61				
MAI	Prix de seuil	105,50				106,35				106,35				106,35	
	Prélèvements	37,65	37,65	37,15	34,52	27,54	24,36	22,22	14,02	9,32	10,68				
BKW	Prix de seuil	102,85				103,70				103,70				103,70	
	Prélèvements	-	-	-	-	-	-	-	-	-	-				
SOR	Prix de seuil	104,38				105,23				105,23				105,23	
	Prélèvements	37,21	37,21	37,10	35,59	29,44	26,86	25,76	20,32	18,69	21,04				
MIL	Prix de seuil	102,85				103,70				103,70				103,70	
	Prélèvements	38,19	37,36	37,12	37,02	34,87	28,55	26,77	21,86	20,40	22,87				
ALP	Prix de seuil	102,85				103,70				103,70				103,70	
	Prélèvements	-	-	-	-	-	-	-	-	-	-				
DUR	Prix de seuil	139,44				140,57				141,70				141,70	
	Prélèvements	42,74	41,06	42,01	44,83	43,31	41,45	35,69	28,07	30,07	31,52				
FBL	Prix de seuil	182,05				183,55				185,05				185,05	
	Prélèvements	83,77	82,88	80,62	80,28	79,56	75,01	65,89	56,84	60,61	66,95				
FBO	Prix de seuil	170,97				172,31				173,65				173,65	
	Prélèvements	70,11	69,85	69,71	72,05	74,46	76,11	78,55	73,89	76,05	80,26				
GBL	Prix de seuil	195,65				197,15				198,65				198,65	
	Prélèvements	89,61	88,45	86,11	85,66	84,84	79,84	69,81	60,27	64,26	71,10				
GDU	Prix de seuil	220,79				222,57				224,35				224,35	
	Prélèvements	75,14	72,53	74,09	78,40	76,05	73,17	64,24	52,34	55,47	57,55				



Prélèvements envers les Pays Tiers  
 Abschöpfungen gegenüber Drittländern  
 Prelievi verso Paesi Terzi  
 Heffingen tegenover Derde Landen

CEREALES  
 GETREIDE  
 CEREALI  
 GRANEN

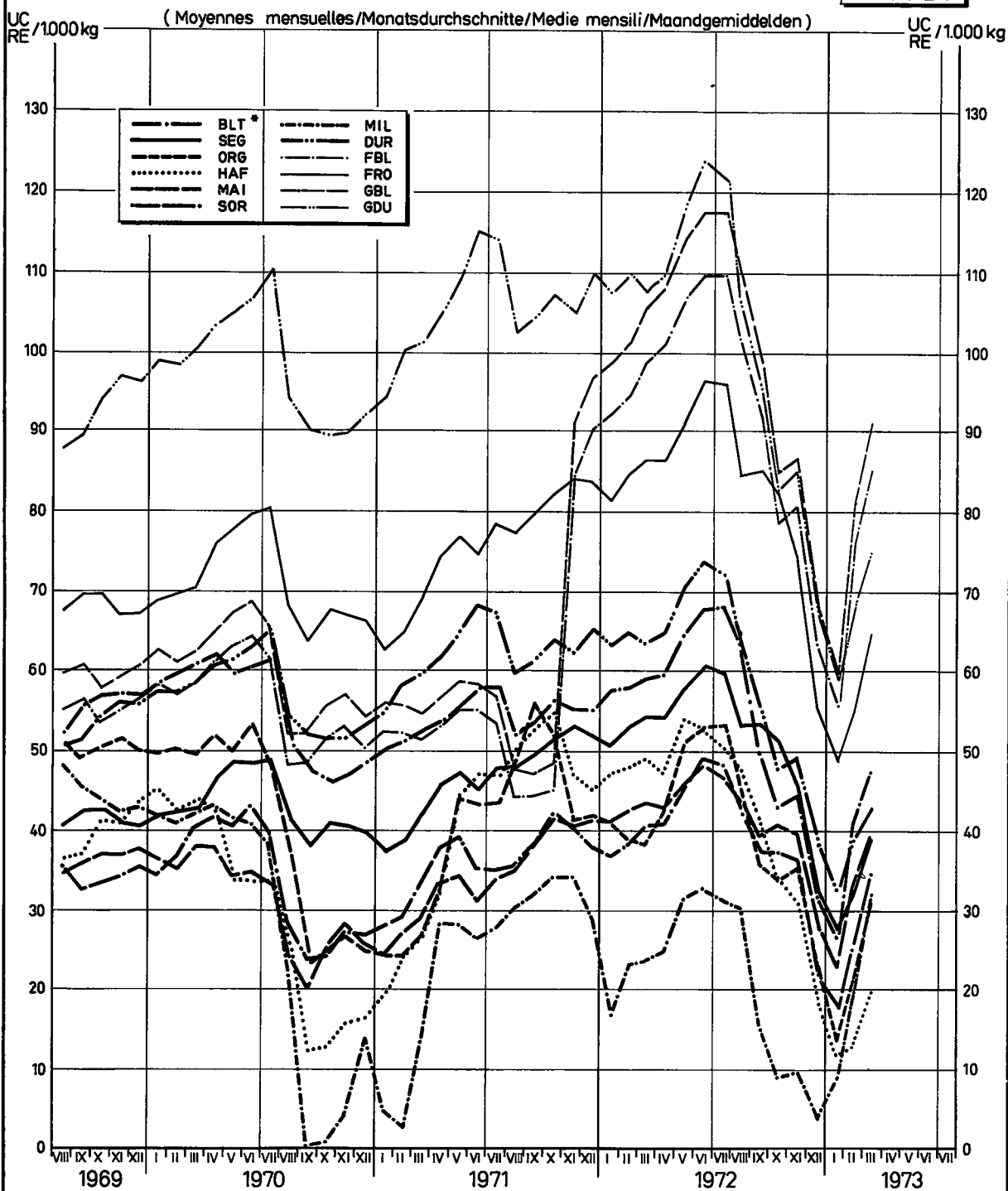

\* Abréviations p.1 - Abkürzungen S.1 - Abbreviazioni p.1 - Afkortingen blz.1. ...

PREZII A L'IMPORTATION  
LIVRAISON RAPPROCHEE

EINFUHRPREISE  
SOFORTIGE LIEFERUNG

PREZZI ALL'IMPORTAZIONE  
PRONTA CONSEGNA

INVOERPRIJZEN  
DIREKTE LEVERING

CEREALES  
GETREIDE  
CEREALI  
GRANEN

CAF / CIF ANTWERPEN / ROTTERDAM

UC : 1.000 Kg  
RE :

PROVENANCE HERKUNFT PROVENIENZA HERKOMST	DESIGNATION DE LA QUALITE QUALITÄTS BEZEICHNUNG DESIGNAZIONE DELLA QUALITA' KWALITEITAAANWIJZING	1972					1973					1972	1973			
		AUG	SEP	OCT	NOV	DEC	JAN	FEB	MAR	APR	MAI	JUN	JUL	Ø		
<b>Froment tendre</b>		<b>Weichweizen</b>					<b>Fruente tenero</b>					<b>Zachte tarwe</b>				
U.S.A.	RED WINTER II	-	-	-	80,14	-	103,39	-	-	-	88,70					
	SOFT WHITE II	-	-	-	-	-	-	-	-	-	-					
	HARD WINTER I ORDINARY	-	-	-	-	-	-	-	-	-	-					
	" " I/12	-	-	-	-	-	-	-	-	-	-					
	" " II ORDINARY	61,80	76,39	84,82	85,05	96,70	99,91	84,60	81,27	85,04	94,02					
	DARK HARD WINTER I/13	-	-	-	-	-	-	-	-	-	-					
	" " " I/14	-	-	-	-	-	-	-	-	-	-					
	NORTHERN SPRING II/13	-	-	-	-	-	-	-	-	-	-					
	DARK NORTHERN SPRING II/13	63,28	-	-	-	-	-	-	-	-	-					
CANADA	MANITOBA I	-	-	-	-	-	-	-	-	-	-					
	" II	-	-	-	-	-	-	-	-	-	-					
	" III	-	-	-	-	-	-	-	-	-	-					
ARGENTINE	BAHIA BLANCA	-	-	-	-	-	-	-	-	-	-					
	UP RIVER	-	-	-	-	-	-	-	-	-	-					
AUSTRALIA	FAQ	-	-	-	-	-	-	-	-	-	90,03					
SWEDEN		-	-	-	-	-	-	-	-	-	-					
ENGLAND	ENGLISH MILLING	-	-	-	-	-	-	-	-	-	-					
USSR	TYPE 431	-	-	-	-	-	-	-	-	-	-					
<b>Seigle</b>		<b>Roggen</b>					<b>Segala</b>					<b>Rogge</b>				
U.S.A.	US II	47,63	50,55	54,72	61,94	77,10	85,14	81,04	65,37	68,22	65,14					
CANADA	WESTERN II	48,05	51,43	55,73	61,82	76,38	84,40	80,47	67,39	70,14	67,94					
	" III	48,26	50,27	54,48	61,39	75,35	83,53	80,27	66,81	69,87	67,26					
ARGENTINE	PLATA	-	-	-	-	79,08	81,30	77,29	71,30	69,34	72,53					
<b>Orge</b>		<b>Gerste</b>					<b>Orzo</b>					<b>Gerst</b>				
U.S.A.	US III	56,76	66,40	67,17	68,24	81,91	90,50	83,03	73,73	69,51	73,99					
	" V	-	-	-	-	-	-	-	-	-	-					
	WESTERN II	-	-	-	-	-	-	-	-	-	-					
CANADA	FEED I	56,50	66,55	67,38	68,60	81,99	92,37	84,98	74,73	69,84	73,69					
AUSTRALIA	BEECHER-BARLEY	-	-	-	-	-	-	-	-	-	-					
	CHEVALIER IV	-	-	-	-	-	-	-	-	-	-					
ARGENTINE	PLATA 64/65 Kg	-	-	-	-	-	93,57	86,35	80,89	77,74	79,14					
	" 65/66 Kg	-	-	-	-	-	92,27	87,00	-	-	-					

PRIX A L'IMPORTATION  
LIVRAISON RAPPROCHEE

EINFUHRPREISE  
SOFORTIGE LIEFERUNG

PREZZI ALL'IMPORTAZIONE  
PRONTA CONSEGNA

INVOERPRIJZEN  
DIKRETE LEVERING

CEREALES  
GETREIDE  
CEREALI  
GRANEN

CAF / CIF ANTWERPEN / ROTTERDAM

UC : 1.000 Kg  
RE :

PROVENANCE HERKUNFT PROVENIENZA HERKOMST	DESIGNATION DE LA QUALITE QUALITÄTS BEZEICHNUNG DESIGNAZIONE DELLA QUALITÀ KWALITEIT/AANDUIDING	1972					1973							1972/ 1973	
		AUG	SEP	OCT	NOV	DEC	JAN	FEB	MAR	APR	MAY	JUN	JUL	g	
<b>Avoine</b>		<b>Hafer</b>					<b>Avena</b>							<b>Haver</b>	
U.S.A.	Extra HEAVY WHITE II,5LB	56,84	60,26	63,64	-	-	-	-	-	70,45	78,25				
	" " " II,40LB	56,91	62,78	65,70	68,42	78,29	-	-	-	71,65	82,72				
CANADA	FEED I	-	-	-	-	-	-	-	-	-	-				
	" Extra I	-	-	-	-	-	-	-	-	-	-				
ARGENTINE	PLATA	52,00	62,01	69,55	71,25	81,22	90,26	86,83	81,39	76,99	82,65				
AUSTRALIA	WESTERN I	-	-	-	-	-	-	-	-	-	-				
	VICTORIAN FEED I	-	-	-	-	-	-	-	-	-	-				
SWEDEN		48,13	55,78	63,52	67,88	81,31	85,42	-	-	-	-				
<b>Maïs</b>		<b>Maïs</b>					<b>Granoturco</b>							<b>Maïs</b>	
U.S.A.	YELLOW CORN II	55,84	61,91	60,19	63,44	80,41	-	-	-	-	-				
	" " III	55,38	60,16	59,41	61,73	74,80	80,21	71,75	68,77	70,19	84,51				
ARGENTINE	WHITE CORN II	-	-	-	-	-	-	-	-	-	-				
	PLATA	63,18	70,79	73,00	77,46	88,90	91,51	81,53	73,87	72,93	87,80				
SOUTH AFRICA	YELLOW FLINT	-	-	-	-	-	-	-	-	-	-				
	WHITE DENT I	-	-	-	-	-	-	-	-	-	-				
ROUMANIA		-	-	-	-	-	-	-	-	-	-				
<b>Sorgho</b>		<b>Sorghum</b>					<b>Sorgo</b>							<b>Sorgho</b>	
U.S.A.	GRAIN SORGHUM YELLOW II	55,74	61,85	62,74	65,36	80,40	85,00	77,28	70,98	70,43	80,24				
ARGENTINE	GRANIFERO	55,72	61,92	62,70	65,35	80,21	84,93	76,71	69,16	67,79	79,53				
<b>Millet</b>		<b>Hirse</b>					<b>Miglio</b>							<b>Gierst</b>	
ARGENTINE		67,07	86,41	89,19	89,07	96,51	91,18	81,64	69,44	65,30	75,83				
<b>Froment dur</b>		<b>Hartweizen</b>					<b>Fruento duro</b>							<b>Durum tarwe</b>	
U.S.A.	HARD AMBER DURUM II	66,83	71,42	86,58	87,26	-	103,77	-	-	-	-				
CANADA	WESTERN AMBER DURUM I	-	-	-	-	-	-	-	-	-	-				
	II	69,88	80,30	88,09	88,46	101,40	108,20	103,83	99,40	100,02	105,74				
	III	-	-	-	-	101,60	-	-	-	-	-				
	IV	-	-	-	-	-	-	-	-	-	-				
	IV Extra	68,34	79,91	86,76	87,55	101,03	108,18	102,89	98,57	98,78	104,89				
ARGENTINE	CANDEAL TAGANROG	-	-	-	-	-	110,53	-	89,94	87,04	-				
SIRIA	TYPE ITALIANO	-	-	-	-	-	-	-	-	-	-				

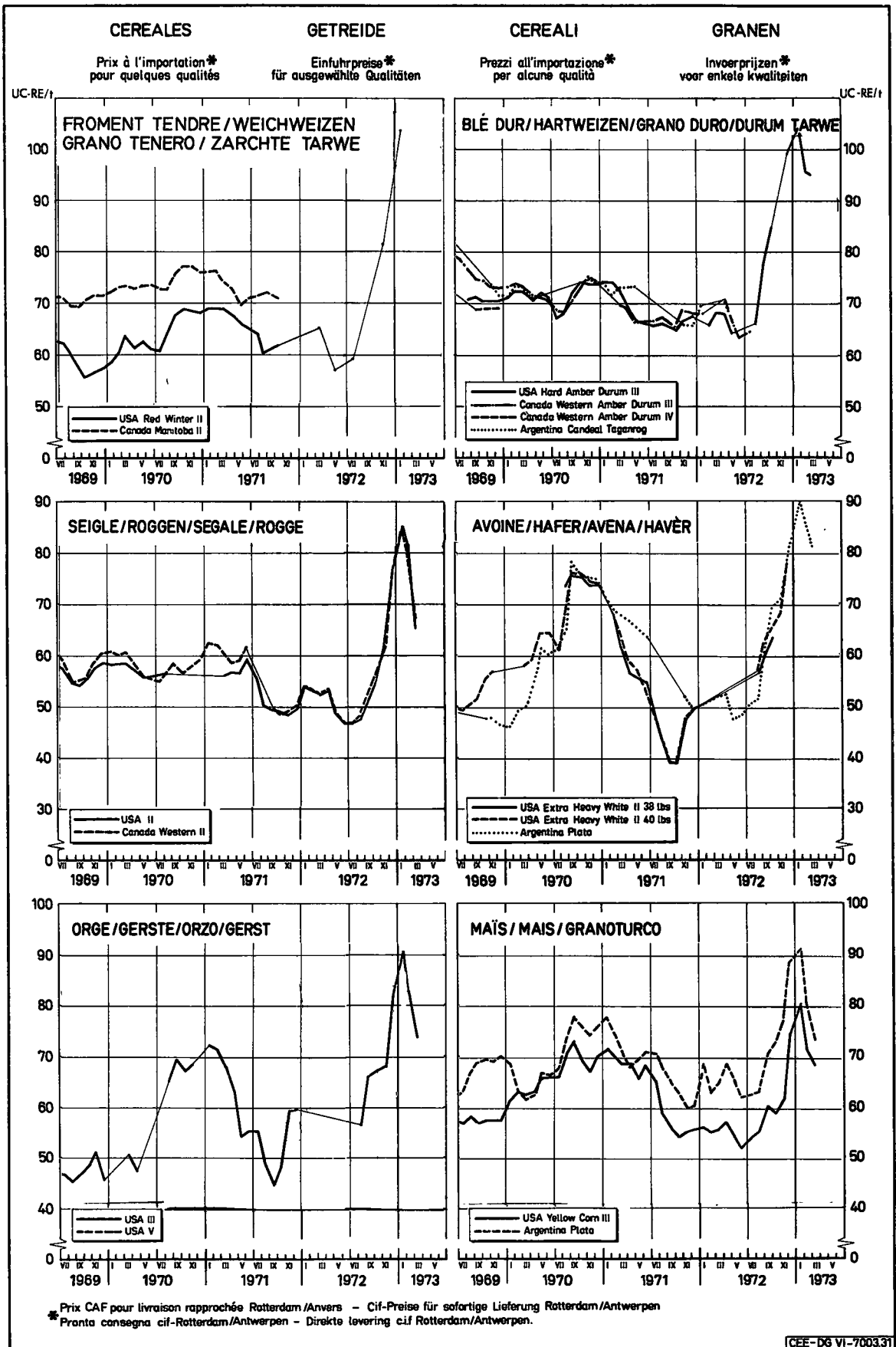

EXPLICATION CONCERNANT LES PRIX DU RIZ CONTENUS DANS CETTE PUBLICATION

INTRODUCTION

Dans l'article 20 du règlement n° 16/1964/CEE, portant établissement graduel d'une organisation commune du marché de riz (Journal Officiel du 27 février 1964 - 7e année n° 34) est prévue, pour la période transitoire, une adaptation graduelle des prix de seuil et des prix indicatifs afin de parvenir, à l'expiration de celle-ci, à un prix de seuil unique et à un prix indicatif unique.

Ce marché unique dans le secteur du riz est institué par le règlement n° 359/67/CEE du 25 juillet 1967, portant organisation commune du marché du riz (Journal Officiel du 31 juillet 1967 - 10e année n° 174).

Le régime prévu par le présent règlement est applicable à partir du 1er septembre 1967.

I. Prix fixés

A. Nature des prix

Basé sur le règlement n° 359/57/CEE, articles 2, 4, 14 et 15 modifié par les règlements n° 1056/71 du 25.5.1971 et n° 1553/71 du 19.7.1971, il est fixé chaque année, pour la Communauté, un prix indicatif, des prix d'intervention et des prix de seuil.

Prix indicatif

Il est fixé chaque année, pour la Communauté, avant le 1er août pour la campagne de commercialisation débutant l'année suivante, un prix indicatif pour le riz décortiqué (à grains ronds).

Prix d'intervention

Chaque année, avant le 1er mai, sont fixés pour la campagne de commercialisation suivante des prix d'intervention pour le riz paddy à grains ronds.

Prix de seuil

Il est fixé chaque année, avant le 1er mai pour la campagne de commercialisation suivante :

- un prix de seuil du riz décortiqué à grains ronds et un du riz décortiqué à grains longs
- un prix de seuil du riz blanchi à grains ronds et un du riz blanchi à grains longs et
- un prix de seuil des brisures.

B. Qualité type

Le prix indicatif, les prix d'intervention et les prix de seuil mentionnés sub. A sont fixés pour des qualités types. (règlement n° 362/67/CEE du 25.7.1967 - J.O. du 31.7.1967 - n° 174 - 10e année).

C. Lieux auxquels les prix fixés se réfèrent

Le prix indicatif pour le riz décortiqué à grains ronds est fixé pour Duisburg au stade du commerce de gros, marchandise en vrac, rendue magasin non déchargée.

Les prix d'intervention pour le riz paddy à grains ronds sont fixés pour Arles (France) et Vercelli (Italie) au stade du commerce de gros, marchandise en vrac, rendue magasin non déchargée.

Les prix de seuil pour le riz décortiqué, le riz blanchi et les brisures sont calculés pour Rotterdam.

II. Prix de marché

A. Pour la France les prix se rapportent aux Bouches-du-Rhône et pour l'Italie à Milan.

B. Stade de commercialisation et conditions de livraison

France : prix départ organisme stockeur, franco moyen de transport - impôts non compris  
 Paddy : en vrac  
 Riz et riz en brisures : en sacs

Italie : franco camion arrivé e.a. en vrac, paiement à la livraison - impôts non compris  
 Paddy : en vrac  
 Riz et riz en brisures : en sacs

III. Prélèvements

Lors de l'importation de riz paddy, de riz décortiqué, de riz semi-blanchi, de riz blanchi ou de brisures, il est perçu un prélèvement.

Celui-ci est fixé par la Commission (art. 11 règlement n° 359/67/CEE du 25 juillet 1967, modifié par l'art. 5 du règlement n° 1553/71 du 19 juillet 1971).

# R E I S

## ERLÄUTERUNG DER IN DIESER VERÖFFENTLICHUNG ANGEFÜHRTEN REISPREISE

### EINLEITUNG

Im Artikel 20 der Verordnung Nr. 16/1964/EWG über die schrittweise Errichtung einer gemeinsamen Marktorganisation für Reis (Amtsblatt vom 27. Februar 1964 - 7. Jahrgang Nr. 34) ist für die Übergangszeit eine schrittweise Anpassung der Schwellenpreise und der Richtpreise vorgesehen gewesen, damit, dass am Ende dieser Übergangsperiode ein einheitlicher Schwellenpreis und ein einheitlicher Richtpreis erreicht wird.

Dieser einheitliche Reismarkt ist durch die Verordnung Nr. 359/67/EWG vom 25. Juli 1967 über die gemeinsame Marktorganisation für Reis (Amtsblatt vom 31. Juli 1967 - 10. Jahrgang Nr. 174) geregelt.

Die in dieser Verordnung vorgesehene Regelung wird seit dem 1. September 1967 angewandt.

### I. Festgesetzte Preise

#### A. Art der Preise

Laut Verord. Nr. 359/67/EWG, Ab. 2, 4, 14 und 15 geändert durch die Verordnungen Nr. 1056/71 vom 25.5.1971 und Nr. 1553/71 vom 19.7.1971 werden jährlich für die Gemeinschaft ein Richtpreis, Interventionspreis und Schwellenpreis festgesetzt.

#### Richtpreis

Für die Gemeinschaft wird jährlich vor dem 1. August für das im folgenden Jahr beginnende Reiswirtschaftsjahr ein Richtpreis für geschälten (rundkörnigen) Reis festgesetzt.

#### Interventionspreis

Jährlich vor dem 1. Mai für das folgende Wirtschaftsjahr werden Interventionspreise für rundkörnigen Rohreis festgesetzt.

#### Schwellenpreise

Jährlich vor dem 1. Mai für das folgende Wirtschaftsjahr werden festgesetzt :

- ein Schwellenpreis für geschälten rundkörnigen Reis, und für geschälten langkörnigen Reis
- ein Schwellenpreis für vollständig geschliffenen rundkörnigen Reis und für vollständig geschliffenen langkörnigen Reis
- ein Schwellenpreis für Bruchreis.

#### B. Standardqualität

Der Richtpreis, die Interventionspreis und die Schwellenpreis (s. A.) werden für die Standardqualitäten festgesetzt (Verordnung nr 362/67/EWG vom 25.7.1967 - Ab. vom 31.7.1967 - nr 174)

#### C. Orte, auf die sich die festgesetzten Preise beziehen

Der Richtpreis für geschälten rundkörnigen Reis wird für Duisburg auf der Grosshandelsstufe für Ware in loser Schüttung bei freier Anlieferung an das Lager, nicht abgeladen, festgesetzt.

Die Interventionspreise für rundkörnigen Rohreis sind für Arles (Frankreich) und Vercelli (Italien) auf der Grosshandelsstufe für Ware in loser Schüttung bei freier Anlieferung an das Lager, nicht abgeladen, festgesetzt.

Die Schwellenpreise für geschälten Reis, vollständig geschliffenen Reis und Bruchreis werden für Rotterdam berechnet.

### II. Marktpreise

A. In Frankreich gelten diese Preise für die Rhönemündung, in Italien für Mailand.

#### B. Handelsstadium und Lieferungsbedingungen

Frankreich : Preis ab Lager, frei Transportmittel - ausschliesslich Steuer  
Rohreis : Lose  
Reis und Bruchreis : gesackt

Italien : bei Abnahme vollgeladener Fahrzeuge prompte Lieferung, Barzahlung - ausschliesslich Steuer  
Rohreis : lose  
Reis und Bruchreis : gesackt

### III. Abschöpfungen

Bei der Einfuhr von Rohreis, geschältem Reis, halbgeschliffenem Reis, vollständig geschliffenem Reis, oder Bruchreis wird eine Abschöpfung erhoben.

Diese wird durch die Kommission festgesetzt. (Art. 11 Verordnung Nr. 359/67/EWG vom 25. Juli 1967 - geändert durch die Verordnung nr 1553/71 - Art 5 - vom 19.7.1971 )

## R I S O

### SPETTANZA RELATIVA AI PREZZI DEL RISO CHE FIGURANO NELLA PRESENTE PUBBLICAZIONE

#### INTRODUZIONE

Nell'articolo 20 del regolamento n. 16/1964/CEE relativo alla graduale attuazione di un'organizzazione comune del mercato del riso (Gazzetta Ufficiale del 27 febbraio 1964 - 7° Anno n. 34) è prevista, per il periodo transitorio, una adattamento graduale dei prezzi di entrata e dei prezzi indicativi per giungere, al termine di questo, ad un prezzo di entrata e ad un prezzo indicativo unico.

Questo mercato unico nel settore del riso è disciplinato dal regolamento n. 359/67/CEE del 25 luglio 1967 relativo all'organizzazione comune del mercato del riso (Gazzetta Ufficiale del 31 luglio 1967 - 10° Anno n. 174).

Il regime previsto dal presente regolamento è applicabile a decorrere dal 1° settembre 1967.

#### I. Prezzi fissati

##### A. Natura dei prezzi

Sulla base del regolamento nr 359/67/CEE - art. 2, 4, 14 e 15 modificato dai regolamenti nr 1056/71 del 25.5.1971 e nr 1553/71 del 19.7.1971 vengono fissati per la Comunità, ogni anno, un prezzo indicativo, dei prezzi d'intervento e dei prezzi di entrata.

##### Prezzo indicativo

Anteriormente al 1° agosto di ogni anno viene fissato per la Comunità, per la campagna di commercializzazione che inizia l'anno successivo, un prezzo indicativo per il riso semigreggio (a grani tondi).

##### Prezzi d'intervento

Anteriormente al 1° maggio di ogni anno, per la campagna di commercializzazione successiva, sono fissati dei prezzi d'intervento per il risone.

##### Prezzi di entrata

Anteriormente al 1° maggio di ogni anno, sono fissati per la campagna di commercializzazione successiva :

- un prezzo d'entrata del riso semigreggio a grani tondi e uno del riso semigreggio a grani lunghi
- un prezzo d'entrata del riso lavorato a grani tondi e uno del riso lavorato a grani lunghi e
- un prezzo d'entrata delle rotture di riso.

##### B. Qualità tipo

Il prezzo indicativo, i prezzi di intervento ed i prezzi di entrata menzionati alla voce A. sono fissati per delle qualità tipo (regolamento nr 362/67/CEE del 25.7.1967 - J.O. del 31.7.1967 - 10° Anno nr 174) .

##### C. Luoghi ai quali si riferiscono i prezzi fissati

Il prezzo indicativo del riso semigreggio a grani tondi è fissato per Duisburg, nella fase del commercio all'ingrosso, per merce alla rinfusa, resa al magazzino, non scaricata.

I prezzi d'intervento per il risone sono fissati per Arles (Francia) e Vercelli (Italia), nella fase del commercio all'ingrosso, per merce alla rinfusa, resa al magazzino, non scaricata.

I prezzi di entrata del riso semigreggio, del riso lavorato e delle rotture di riso sono calcolati per Rotterdam.

#### II. Prezzi di mercato

A. per la Francia si considerano i prezzi delle Bocche del Rodano e per l'Italia quelli di Milano.

##### B. Fase commerciale e condizioni di consegna

Francia : prezzo al magazzino, franco mezzo di trasporto - imposta esclusa

risone : merce nuda  
riso e rotture di riso : in sacchi

Italia : franco camion e altro arrivo, merce nuda, pagamento alle consegne, imposta esclusa

risone : merce nuda  
riso e rotture di riso : in sacchi

#### III. I rielievi

All'importazione di risone, di riso semigreggio, di riso semilavorato, di riso lavorato o di rotture di riso viene applicato un rielievo.

Questo rui è fissato dalla Commissione (art. 11 del regolamento n. 359/67/CEE del 25 luglio 1967 - modificato dall'articolo 5 del regolamento nr 1553/71 del 19.7.1971).

## TOEWIJZING OP DE IN DEZE PUBLICATIE VOORKOMENDE RIJSTPRIJZEN

INLEIDING

In artikel 20 van verordening nr 16/1964/EEG, houdende de geleidelijke totstandbrenging van een gemeenschappelijke ordening van de rijstmarkt (Publicatieblad dd. 27 februari 1964 - 7e jaargang nr 34) is voor de overgangsperiode een geleidelijke aanpassing voorzien van de drempelprijzen en van de richtprijzen, ten einde na afloop van deze periode tot één gemeenschappelijke drempelprijs en één gemeenschappelijke richtprijs te komen.

Deze gemeenschappelijke rijstmarkt wordt geregeld in verordening nr 359/67/EEG dd. 25 juli 1967, houdende een gemeenschappelijke ordening van de rijstmarkt (Publicatieblad dd. 31 juli 1967 - 10e jaargang nr 174).

De bij deze verordening ingestelde regeling is van toepassing met ingang van 1 september 1967.

I. Vastgestelde prijzenA. Aard van de prijzen

Gebaseerd op de verord. nr 359/67/EEG, art. 2, 4, 14 en 15 gewijzigd bij Verordeningen nr 1056/71 van 25.5.1971 en nr 1553/71 van 19.7.1971 worden jaarlijks voor de Gemeenschap één richtprijs, interventieprijzen en drempelprijzen vastgesteld.

Richtprijs

Voor de Gemeenschap wordt jaarlijks vóór 1 augustus voor het verkoopseizoen dat het volgende jaar aanvangt een richtprijs voor gedopte (rondkorrelige) rijst vastgesteld.

Interventieprijzen

Vóór de 1ste mei van elk jaar worden voor het volgende verkoopseizoen interventieprijzen vastgesteld voor rondkorrelige padie.

Drempelprijzen

Jaarlijks vóór 1 mei worden voor het volgende verkoopseizoen vastgesteld :

- een drempelprijs voor rondkorrelige gedopte rijst, en voor langkorrelige gedopte rijst
- een drempelprijs voor rondkorrelige volwitte rijst, en voor langkorrelige volwitte rijst
- een drempelprijs voor breukrijst

B. Standaardkwaliteit

De onder A genoemde prijzen voor gedopte rijst, voor padie en voor breukrijst worden vastgesteld voor bepaalde standaardkwaliteiten (verordening nr 362/67/EEG dd. 25 juli 1967 - Publicatieblad dd. 31 juli 1967 - 10e jaargang nr 174).

C. Plaatsen waarop de vastgestelde prijzen betrekking hebben

De richtprijs voor rondkorrelige gedopte rijst wordt vastgesteld voor Duisburg in het stadium van de groothandel, voor het onverpakte produkt, geleverd franco-magazijn zonder lossing.

De interventieprijzen voor rondkorrelige padie worden vastgesteld voor Arles (Frankrijk) en Verelli (Italië) in het stadium van de groothandel, voor het onverpakte produkt geleverd franco-magazijn zonder lossing.

De drempelprijzen voor gedopte rijst, volwitte rijst en breukrijst worden berekend voor Rotterdam.

II. Marktprijzen

A. Voor Frankrijk hebben de prijzen betrekking op Bouches-du-Rhône en voor Italië op Milaan.

B. Handelsstadium en leveringsvoorwaarden

Frankrijk : Prijs af omlaagplaats, franco vervoermiddel - exclusief belasting  
Padie : los  
Rijst en breukrijst : gezakt

Italië : Per afgeladen wagen, vrachtwagen, e.d. directe levering en betaling - exclusief belasting  
Padie: los  
Rijst en breukrijst : gezakt

III. Heffingen

Bij de invoer van natierijst, gedopte rijst, halfwitte rijst, volwitte rijst, of breukrijst wordt een heffing toegepast.

Deze wordt door de Commissie vastgesteld (art. 11, verordening nr 359/67/EEG dd. 25 juli 1967 - gewijzigd bij Verordening nr 1553/71 - art. 5 van 19.7.1971).



PRIX INDICATIF  
RICHTPREIS  
PREZZO INDICATIVO  
RICHTPRIJS

PRIX D'INTERVENTION  
INTERVENTIONSPREISE  
PREZZI D'INTERVENTO  
INTERVENTIEPRIJZEN

PRIX DE MARCHÉ  
MARKTPREISE  
PREZZI DI MERCATO  
MARKTPRIJZEN

RIZ  
REIS  
RISO  
RIJST

Pays Paese Land	Description - Beschreibung Descrizione - Omschrijving	UC	100 kg												Arith Ø
			1972				1973								
			SEP	OCT	NOV	DEC	JAN	FEB	MAR	APR	MAI	JUN	JUL	AUG	
Riz décortiqué			geschälter Reis				Riso semigreggio				gedopte Rijst				
CEE EWG EEG	Prix indicatif - Richtpreis Prezzo indicativo-Richtprijs Duisburg	UC	21,150	21,150	21,150	21,300	21,450	21,600	21,750	21,900	22,050	22,200	22,350	22,350	21,700
Riz paddy			Rohreis				Risoni				Padierijst				
FRANCE	Prix d'intervention Arles	Ff	72,20	72,20	72,20	72,87	73,54	74,20	74,87	75,54	76,20	76,87	77,54	77,54	74,65
	Prix de marché: Rinaldo Bersani	Ff	-	-	-	-	-	-	-	-	-	-	-	-	-
	Cegario	Ff	-	-	-	-	-	-	-	-	-	-	-	-	-
	Balilla	Ff	-	-	-	-	-	-	-	-	-	-	-	-	-
ITALIA	Prezzi d'intervento Vercegli	Lit	8.125	8.125	8.125	8.200	8.275	8.350	8.425	8.500	8.575	8.650	8.725	8.725	8.400
	Prezzi di mercato: Rinaldo Bersani	Lit	-	9.650	10.100	10.200	11.640	13.500	13.750	14.000	14.200				
	Arborio	Lit	-	12.000	13.500	14.275	16.150	17.575	16.775	14.917	15.380				
	Originario	Lit	-	8.786	9.750	10.036	11.120	12.600	12.125	11.467	12.520				
Riz décortiqué			geschälter Reis				Riso semigreggio				gedopte Rijst				
FRANCE	Prix de marché: Rinaldo Bersani	Ff	-	-	-	-	-	-	-	-	-	-	-	-	-
	Cesario	Ff	-	-	-	-	-	-	-	-	-	-	-	-	-
	Balilla	Ff	-	-	-	-	-	-	-	-	-	-	-	-	-
ITALIA	Prezzi di mercato: Rinaldo Bersani	Lit	18.250	18.100	19.650	20.238	22.280	25.500	25.913	26.150	26.520				
	Arborio	Lit	23.250	23.900	28.850	30.200	33.500	37.000	35.500	33.083	32.500				
	Originario	Lit	17.300	15.567	17.400	17.675	19.510	21.675	20.900	19.950	21.220				
Riz en brisures			Bruchreis				Rotture di riso				Breukrijst				
FRANCE	Prix de marché	Ff	-	-	-	-	-	-	-	-	-	-	-	-	-
ITALIA	Prezzi di mercato	Lit	9.350	8.438	8.050	7.950	8.030	8.025	7.950	8.484	10.520				

PRIX DE SEUIL  
SCHWELLENPREISE  
PREZZI D'ENTRATA  
DREMPELPRIJZEN

PRELEVEMENTS ENVERS PAYS TIERS  
ABSCHÖPFUNGEN GEGENÜBER DRITTLÄNDERN  
PRELIEVI VERSO PAESI TERZI  
HEFFINGEN TEGENOVER DERDE LANDE

RIZ
REIS
RISO
RIJST

UC - RE /100 kg

Produits Produkte Prodotti Produkten		1972				1973								Arith. #
		SEP	OCT	NOV	DEC	JAN	FEB	MAR	APR	MAI	JUN	JUL	AUG	
Prix de seuil		Schwellenpreise				Prezzi d'entrata				Drempelprijzen				
JSC	à grains ronds	20,760	20,760	20,760	20,910	21,060	21,210	21,360	21,510	21,660	21,810	21,960	21,960	21,310
	à grains longs	22,760	22,760	22,760	22,910	23,060	23,210	23,360	23,510	23,660	23,810	23,960	23,960	23,310
GBL	à grains ronds	27,050	27,050	27,050	27,240	27,430	27,620	27,810	28,000	28,190	28,380	28,570	28,570	27,747
	à grains longs	31,870	31,870	31,870	32,090	32,310	32,530	32,750	32,970	33,190	33,410	33,630	33,630	32,677
BRI		12,950	12,950	12,950	12,950	12,950	12,950	12,950	12,950	12,950	12,950	12,950	12,950	12,950
Prélèvements envers pays tiers Prelievi verso paesi terzi		Abschöpfungen gegenüber Drittländern Heffingen tegenover derde landen												
PAD	à grains longs	7,127	7,066	6,980	6,219	5,043	0,835	0	0	0				
	à grains ronds	7,287	6,658	5,037	4,058	2,926	0,283	0	0	0				
DEC	à grains longs	8,909	8,833	8,785	7,774	6,304	1,044	0	0	0				
	à grains ronds	9,108	8,323	6,297	5,073	3,658	0,354	0	0	0				
DBL	à grains longs	17,347	17,152	16,775	16,145	14,846	5,315	1,792	4,111	3,974				
	à grains ronds	12,300	12,174	10,514	9,224	7,866	3,341	0,959	0	0				
GBL	à grains longs	18,596	18,387	17,983	17,308	15,915	5,698	1,921	4,407	4,260				
	à grains ronds	13,100	12,965	11,197	9,824	8,377	3,558	1,022	0	0				
BRI		3,843	3,469	2,557	1,960	0,666	0,445	0,435	0	0				

PRIX DE SEUIL  
SCHWELLENPREISE  
PREZZI D'ENTRATA  
DREMPELPRIJZEN

PRELEVEMENTS ENVERS PAYS TIERS  
ABSCHÖPFUNGEN GEGENÜBER DRITTLÄNDERN  
PRELIEVI VERSO PAESI TERZI  
HEFFINGEN TEGENOVER DERDE LANDE

RIZ  
REIS  
RISO  
RIJST

UC - RE /100 kg

Produits Produkte Prodotti Produkten		1 9 7 3											
		A P R					M A I						
		1 - 4	6 - 12	13 - 18	19 - 26	27 - 30	1 - 3	4 - 10	11 - 17	18 - 24	25 - 31		
Prix de seuil		Schwellenpreise					Prezzi d'entrata					Drempelprijzen	
DEC	à grains ronds	21,510					21,660						
	à grains longs	23,510					23,660						
GBL	à grains ronds	28,000					28,190						
	à grains longs	32,970					33,190						
BRT		12,950					12,950						
Prélèvements envers pays tiers Prelievi verso paesi terzi		Abschöpfungen gegenüber Drittländern Heffingen tegenover derde landen											
PAD	à grains longs	0	0	0	0	0	0	0	0	0	0		
	à grains ronds	0	0	0	0	0	0	0	0	0	0		
DEC	à grains longs	0	0	0	0	0	0	0	0	0	0		
	à grains ronds	0	0	0	0	0	0	0	0	0	0		
DBL	à grains longs	4,086	4,086	4,086	4,086	4,272	4,478	4,067	3,871	3,871	3,871		
	à grains ronds	0	0	0	0	0	0	0	0	0	0		
GBL	à grains longs	4,380	4,380	4,380	4,380	4,580	4,800	4,360	4,150	4,150	4,150		
	à grains ronds	0	0	0	0	0	0	0	0	0	0		
BRT		0	0	0	0	0	0	0	0	0	0		

Prélèvements envers les Pays Tiers  
 Abschöpfungen gegenüber Drittländern  
 Prelevi verso Paesi Terzi  
 Heffingen tegenover Derde Landen

RIZ  
 REIS  
 RISO  
 RIJST

(Moyennes mensuelles/Monatsdurchschnitte/Media mensili/Maangemiddelden)

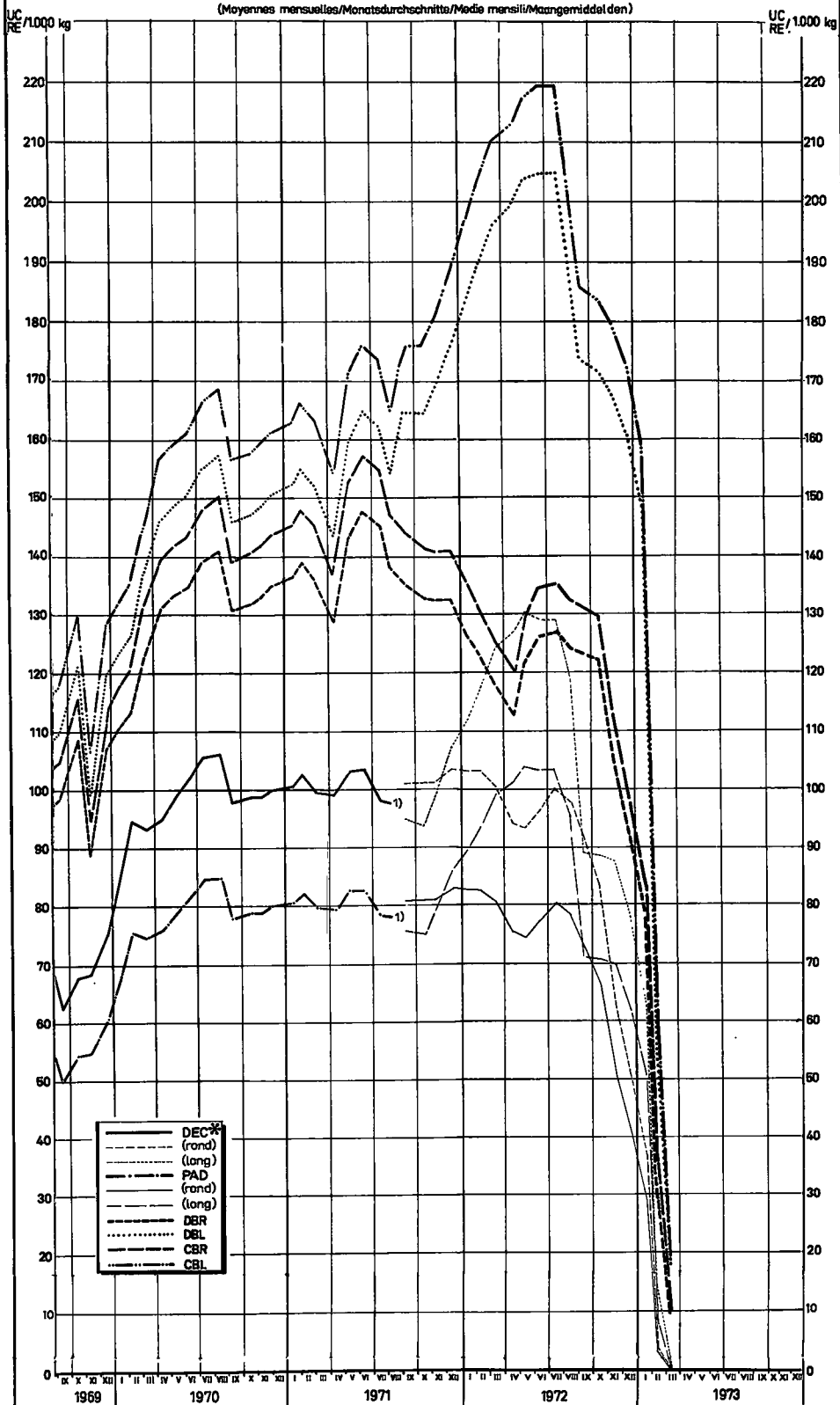

\* Abréviations p.1 - Abkürzungen S.1 - Abbreviazioni p.1 - Afkortingen blz.1

CEC-DA-VI-590/73

1) Règlement nr.1553/71/CEE du 19.7.1971

PRIX A L'IMPORTATION, LIVRAISON RAPPROCHEE, RAMENE AU MEME POURCENTAGE DE BRISURES  
 EINFUHRPREISE, SOFORTIGE LIEFERUNG, DIE AUF DEN GLEICHEN BRUCHGEHALT ZURÜCKGEBRACHT WORDEN SIND  
 PREZZI ALL'IMPORTAZIONE, FRONTA CONSEGNA, RIDOTTI ALLA STESSA PERCENTUALE DI ROTTURE  
 INVOERPRIJZEN, DIREKTE LEVERING, TERUGEBRACHT OP HETZELFDE BRUKPERCENTAGE

RIZ  
 REIS  
 RIJS  
 RIJST

CAF / CIP AMSTERDAM / ROTTERDAM / ANTWERPEN (1)

UC  
 RE / 100 kg

PROVENANCE HERKUNFT PROVENIENZA HERKOMST	DESIGNATION DE LA QUALITE QUALITÀS BEZEICHNUNG DESIGNAZIONE DELLA QUALITÀ KWALITEITSAAANDUIDING	1972				1973								SEP / AUG		
		SEP	OCT	NOV	DEC	JAN	FEB	MAR	APR	MAI	JUN	JUL	AUG			
	Ris décoortiqué															
	Geschälter Reis															
	Riso semigriggio															
	Gedopte rijst															
					0 - 3%											
BRAZIL	Rond du Brésil	-	-	-	-	-	-	-	-	-	-	-	-	-	-	-
CHINA	Rond de Chine	11,277	11,882	12,814	16,010	-	28,700	26,135	25,794	26,016						
JAPAN	Rond du Japon	-	-	-	-	-	-	-	-	-						
ARGENTINA	Rond d'Argentine	-	-	-	-	22,060	24,083	25,205	24,639	25,271						
EGYPT	Rond d'Egypte	12,860	-	-	15,916	18,212	20,820	-	-	-						
MAROC	Rond du Maroc	-	-	-	-	-	-	-	-	-						
U.S.A.	California Pearl	-	-	-	-	-	-	-	-	-						
AUSTRALIA	Rond d'Australie	-	-	-	-	-	-	-	-	-						
SPAIN	Rond d'Espagne	13,056	13,739	15,346	17,836	19,828	21,749	24,430	-	-						
URUGUAY	Rond d'Uruguay	13,630	-	-	-	-	-	-	29,760	29,782						
CHINA	Chine dit long	-	-	-	-	-	-	-	-	-						
ARGENTINA	Muerose	-	-	-	-	-	-	-	-	-						
U.S.A.	Hato	27,130	19,143	21,005	23,862	26,610	25,753	28,000	29,680	30,520						
URUGUAY	Uruguay Selection	14,520	-	-	-	-	-	-	-	-						
BIRMANIE	Long de Birmanie	-	-	-	-	-	-	-	-	-						
U.S.A.	Belle Patna	19,456	21,231	24,100	26,490	29,577	29,610	30,546	30,400	30,862						
THAÏLANDE	Siam	16,753	16,686	16,973	17,861	19,812	22,777	-	-	27,060						
U.S.A.	Blue Belle	18,720	20,219	23,542	27,010	29,043	28,942	28,720	28,761	29,488						
ARGENTINA	Fortuna	-	-	-	-	-	-	-	-	-						
U.S.A.	Blue Bonnet	-	20,340	-	26,070	-	26,575	28,020	27,994	29,290						

(1) séparément ou combiné - einzeln oder kombiniert - separati e combinati - afzonderlijk of gecombineerd

PRIX A L'IMPORTATION, LIVRAISON RAPPROCHEE, RAMENES AU MEME POURCENTAGE DE BRISURES  
 EINFUHRPREISE, SOFORTIGE LIEFERUNG, DIE AUF DEN GLEICHEN BRUCHGEHALT ZURÜCKGEBRACHT WORDEN SIND  
 PREZZI ALL'IMPORTAZIONE, PRONTA CONSEGNA, RIDOTTI ALLA STESSA PERCENTUALE DI ROTTURE  
 INVOERPRIJZEN, DIREKTE LEVERING, TERUGGEBRACHT OP HETZELFDE BREUKPERCENTAGE

RIZ  
 REIS  
 RISO  
 RIJST

CAF / CIF AMSTERDAM / ROTTERDAM / ANTWERPEN (1)

UC  
 RE / 100 kg

PROVENANCE HERKUNFT PROVENIENZA HERKOMST	DESIGNATION DE LA QUALITE QUALITÄTS BEZEICHNUNG DESIGNAZIONE DELLA QUALITA' KWALITEITSAANDUIDING	1972				1973								SEP / AUG	
		SEP	OCT	NOV	DEC	JAN	FEB	MAR	APR	MAI	JUN	JUL	AUG		
	Riz blanchi	Geschälter Reis				Riso semigreggio				Gedopte rijst					
		0 %													
BRAZIL	Rond du Brésil	-	-	-	-	-	-	-	-	-	-	-	-	-	
CHINA	Rond de Chine	12,860	13,160	15,380	-	18,673	23,267	29,960	-	27,230					
JAPAN	Rond du Japon	-	-	-	-	-	-	-	-	-	-	-	-	-	
ARGENTINA	Rond d'Argentine	-	-	-	-	-	-	30,240	-	-	-	-	-	-	
EGYPT	Rond d'Egypte	-	-	16,600	-	-	-	-	-	27,290					
MAROCCO	Rond du Maroc	-	-	-	-	-	-	-	-	-	-	-	-	-	
U.S.A.	California Pearl	-	-	-	-	-	-	-	-	-	-	-	-	-	
AUSTRALIA	Rond d'Australie	-	-	-	-	-	-	-	-	-	-	-	-	-	
SPAIN	Rond d'Espagne	14,003	14,717	17,276	20,339	23,227	24,742	26,450	-	-					
URUGUAY	Rond d'Uruguay	-	-	-	-	-	-	-	-	30,620					
CHINA	Chine dit long	16,760	-	-	-	-	-	29,010	31,170	30,845					
ARGENTINA	Bleurose	-	-	-	-	-	-	-	-	-					
U.S.A.	Nato	18,949	20,738	21,014	27,954	33,146	30,883	32,448	32,947	33,583					
URUGUAY	Uruguay Selection	-	-	-	-	-	-	-	-	-					
BIRMANIE	Long de Birmanie	-	-	-	-	-	-	-	-	-					
U.S.A.	Belle Patna	22,245	25,383	26,798	30,609	33,207	35,090	36,384	36,377	36,119					
THAÏLANDE	Siam	17,440	17,408	17,810	18,623	21,000	24,177	-	-	-					
U.S.A.	Blue Belle	21,400	25,627	26,780	31,415	35,180	35,028	36,094	36,040	36,204					
ARGENTINA	Fortuna	-	-	-	-	-	-	-	-	-					
U.S.A.	Blue Bonnet	21,580	-	-	-	-	31,690	33,705	33,505	34,000					

(1) séparément ou combiné - einzeln oder kombiniert - separati o combinati - afzonderlijk of gecombineerd

PRIX A L'IMPORTATION  
 EINFUHRPREISE  
 PREZZI ALL'IMPORTAZIONE  
 INVOERPRIJZEN

LIVRAISON RAPPROCHEE  
 SOFORTIGE LIEFERUNG  
 FRONTE CONSEGNA  
 DIREKTE LEVERING

RIZ  
 REIS  
 RISO  
 RIJST

CAF / CIF AMSTERDAM / ROTTERDAM / ANTWERPEN (1)

UC  
RE / 100 kg

PROVENANCE HERKUNFT PROVENIENZA HERKOMST	DESIGNATION DE LA QUALITE QUALITAETS BEZEICHNUNG DESIGNAZIONE DELLA QUALITA' Kwaliteitsaanduiding	1972				1973								SEP / AUG		
		SEP	OCT	NOV	DEC	JAN	FEB	MAR	APR	MAY	JUN	JUL	AUG			
		Ris en brisures				Bruchreis				Rotture di riso					Brekrijst	
BERMANIE	2.3.4	6,875	7,243	7,850	9,293	10,095	10,280	11,520	12,356	12,760						
ARGENTINA	1/4	8,530	-	-	-	-	-	-	-	-						
	1/4 1/2	-	-	-	-	-	-	-	-	-						
BRAZIL	1/4	-	-	-	-	-	-	-	-	-						
	1/4 1/2	8,380	-	-	-	-	-	11,997	-	-						
CAMBODGE	3.4	-	-	-	-	-	-	-	-	-						
ARGENTINA	1/2	10,814	11,720	11,010	11,240	12,433	12,740	12,552	14,527	16,009						
BRAZIL	1/2	-	-	-	-	-	-	-	-	-						
CHINA	2	-	-	9,360	9,360	-	-	-	-	-						
URUGUAY	1/2	-	-	-	-	-	-	-	-	-						
U.S.A.	Brewers 4	-	-	-	-	-	-	-	11,020	11,520						
THAILANDE	Siam C 1 ordinary F.A.Q.	10,029	10,136	10,441	11,126	13,062	13,948	-	-	-						
	C 3 ordinary F.A.Q.	-	-	-	-	-	-	-	-	-						
	C 3 special F.A.Q.	-	-	-	-	-	-	-	-	-						
	C 1 special F.A.Q.	10,235	10,407	10,582	11,227	13,104	14,130	-	-	-						
	Glutinous C 1	-	-	-	-	-	-	-	-	-						
	C 3	-	-	-	-	-	-	-	-	-						
	Siam A 1 special	-	11,100	11,330	11,923	13,538	-	-	-	-						
	Glutinous A 1	-	-	-	-	-	-	-	-	-						
	Siam A 1 super	10,826	11,053	11,322	12,001	14,376	15,380	-	-	-						

(1) séparément ou combiné - einzeln oder kombiniert - separati o combinati - afzonderlijk of gecombineerd

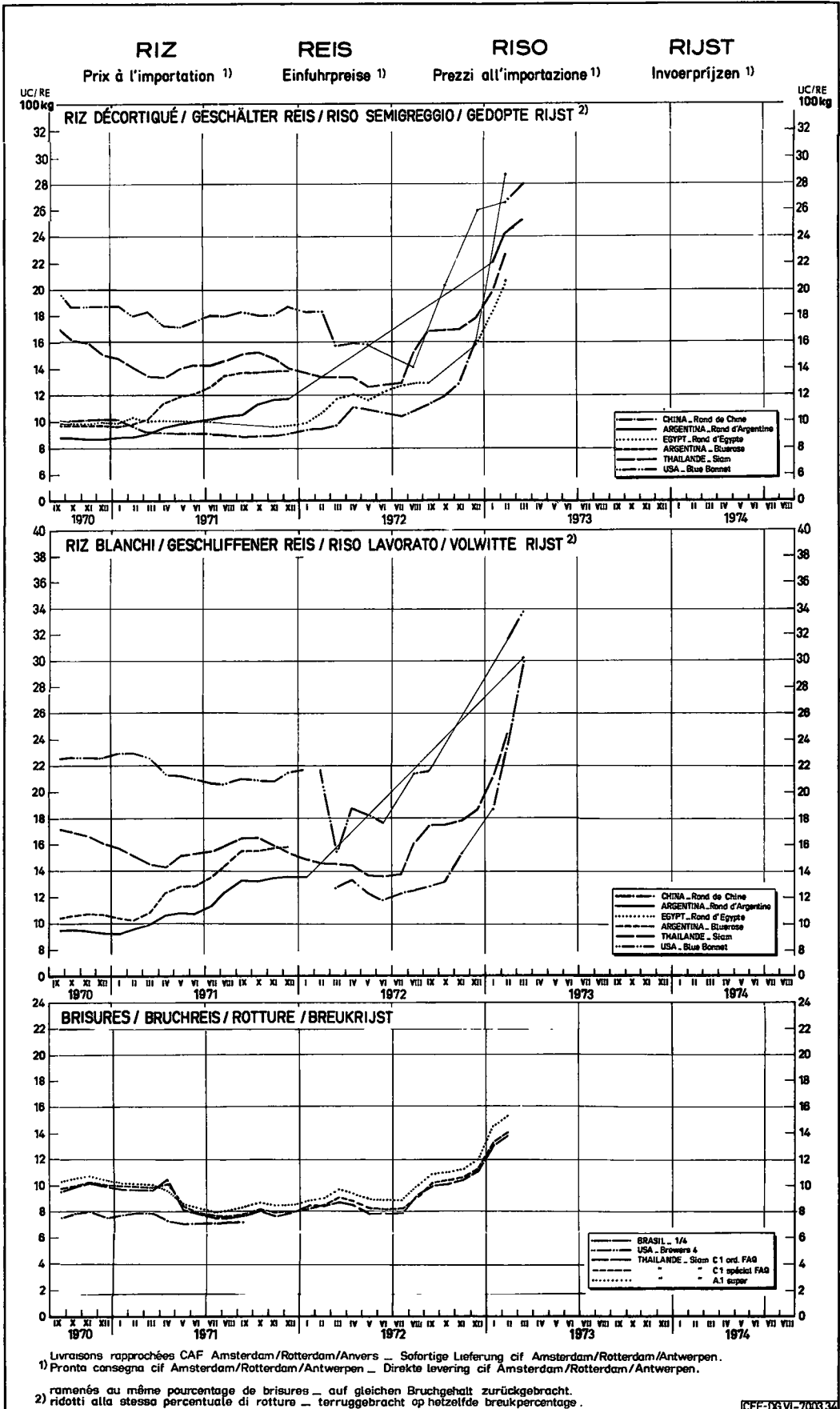



## HUILE D'OLIVE

Eclaircissements concernant les prix d'huile d'olive (prix fixés et prix de marché) et les prélèvements contenus dans cette publication.

### I. PRIX FIXES

#### A. Nature des prix

En vertu du Règlement n° 136/66/CEE - art. 4 (Journal officiel du 30.9.1966 - 9e année - n° 172), modifié par le règlement (CEE) n° 2554/70, le Conseil, statuant sur proposition de la Commission, fixe annuellement avant le 1er août pour la campagne de commercialisation qui suit et qui dure du 1er novembre au 31 octobre, un prix indicatif à la production, un prix indicatif de marché et un prix d'intervention et avant le 1er octobre un prix de seuil de l'huile d'olive pour la Communauté.

#### Prix indicatif à la production (Règlement n° 136/66/CEE - art. 5)

Celui-ci est fixé à un niveau équitable pour les producteurs, compte tenu de la nécessité de maintenir le volume de production nécessaire dans la Communauté.

#### Prix indicatif de marché (Règlement n° 136/66/CEE - art. 6)

Ce prix est fixé à un niveau permettant l'écoulement normal de la production d'huile d'olive, compte tenu des prix des produits concurrents et notamment des perspectives de leur évolution au cours de la campagne de commercialisation, ainsi que de l'incidence sur le prix de l'huile d'olive des majorations mensuelles (Règlement n° 136/66/CEE - art. 9).

#### Prix d'intervention (Règlement n° 136/66/CEE - art. 7)

Le prix d'intervention, qui garantit aux producteurs la réalisation de leurs ventes à un prix aussi proche que possible du prix indicatif de marché, compte tenu des variations du marché, est égal au prix indicatif de marché diminué d'un montant suffisant pour permettre ces variations ainsi que l'acheminement de l'huile d'olive des zones de production vers les zones de consommation.

#### Prix de seuil (Règlement n° 136/66/CEE - art. 8)

Le prix de seuil est fixé de façon que le prix de vente du produit importé se situe, au lieu de passage en frontière (Règlement n° 136/66/CEE - art. 13 - par. 2) au niveau du prix indicatif de marché. Le lieu de passage en frontière est fixé à Imperia (Règlement n° 165/66/CEE - art. 3).

#### B. Qualité type

Le prix indicatif à la production, le prix indicatif de marché, le prix d'intervention et le prix de seuil se rapportent à l'huile d'olive vierge semi-fine dont la teneur en acides gras libres, exprimée en acide oléique, est de 3 grammes pour 100 grammes (Règlement n° 165/66/CEE - art. 2).

### II. PRELEVEMENTS A L'IMPORTATION

Le règlement portant établissement d'une organisation commune des marchés dans le secteur des matières grasses est entré en vigueur le 10 novembre 1966. Conformément à ce règlement un système de prélèvement est appliqué pour l'huile d'olive ainsi que pour certains produits contenant de l'huile d'olive.

Pour la fixation du prélèvement on prend en considération les prix à l'importation dans la Communauté de l'huile d'olive non raffinée, CAF ou Franco Frontière - Imperia, selon que l'huile provient des pays tiers ou de la Grèce. Les prix des qualités autres que la qualité type sont convertis en prix de cette dernière au moyen de coefficients d'équivalence (annexe au Règlement n° 2274/69/CEE).

Si le prix de seuil est supérieur au prix CAF Imperia, il est perçu un prélèvement dont le montant est égal à la différence entre ces deux prix. Lors de l'importation d'huile d'olive de la Grèce, pays associé, ce prélèvement est diminué d'un montant forfaitaire qui est de 0,500 UC (Règl. n° 162/66/CEE - art. 3). Ceci est également d'application pour les importations d'huile d'olive provenant de la Tunisie (Règl. (CEE) n° 2165/70 - art. 1 du Conseil), du Maroc (Règl. (CEE) n° 463/71 art. 1 du Conseil) et de l'Espagne (Règl. (CEE) n° 2164/70 art. 1 du Conseil).

Les prélèvements à percevoir sur les produits autres que l'huile d'olive non raffinée sont fixés sur la base du prélèvement ci-dessus au moyen de coefficients.

Il convient de déterminer les prélèvements de façon à assurer leurs mises en application au moins une fois par semaine (Règlement (CEE) n° 1775/69 - art. 8).

En ce qui concerne le calcul des divers prélèvements pour les Pays-Tiers, il faut se référer aux articles 13, 14, 15 et 16 du Règlement n° 136/66/CEE ainsi qu'aux Règlements n°s 166/66/CEE et 1775/69/CEE, pour le Maroc et la Tunisie aux Règlements (CEE) n°s 1466/69 et 1471/69.

Les prélèvements sont fixés pour :

1. Les produits entièrement obtenus en Grèce, et transportés directement de ce pays dans la Communauté.
2. Les produits qui ne sont pas entièrement obtenus en Grèce ou ne sont pas transportés directement de ce pays dans la Communauté.
3. Les produits relevant des positions tarifaires 15.07 A I a) et 15.07 A I b) entièrement obtenus en Tunisie, au Maroc et directement transportés de l'un de ces pays dans la Communauté.
4. Les produits en provenance des pays tiers.

Les prélèvements sont calculés pour les produits des sous-positions reprises à l'annexe I du Règlement n° 166/66/CEE (sont exclus les postes 07.01 N I (a) et 07.03 A (I)) :

N° du tarif douanier commun	Désignation des marchandises
07.01	Légumes et plantes potagères, à l'état frais ou réfrigéré ex N I Olives : (a) destinées à des usages autres que la production d'huile (1) (b) autres
07.03	Légumes et plantes potagères présentés dans l'eau salée, soufrée ou additionnée d'autres substances servant à assurer provisoirement leur conservation, mais non spécialement préparés pour la consommation immédiate : A Olives : (I) destinées à des usages autres que la production d'huile (1) (II) autres
15.07	Huiles végétales fixes, fluides ou concrètes, brutes, épurées ou raffinées: (A) Huile d'olive : (I) ayant subi un processus de raffinage : (a) obtenue par le raffinage d'huile d'olive vierge, même coupée d'huile d'olive vierge (b) autre (II) autres
15.17	Résidus provenant du traitement des corps gras ou des cires animales ou végétales : (A) contenant de l'huile ayant les caractères de l'huile d'olive : (I) Pâtes de neutralisation (soapstocks) (II) autres
23.04	Tourteaux, grignons d'olives et autres résidus de l'extraction des huiles végétales, à l'exclusion des lies ou fèces : (A) Grignons d'olives et autres résidus de l'extraction de l'huile d'olive

(1) L'admission dans cette sous-position est subordonnée aux conditions à déterminer par les autorités compétentes.

### III. PRIX SUR LE MARCHÉ INTERIEUR

#### A. Huile d'olive

Les prix ont été relevés sur les marchés italiens de Milano et de Bari pour différentes qualités. Lors de la comparaison entre les prix se rapportant aux mêmes qualités, il est nécessaire de tenir compte de la différence qui existe dans les conditions de livraison et les stades de commercialisation.

##### 1. Places : Milano

Bari

##### 2. Stade de commercialisation et conditions de livraison

Milano : per vagone o autocarro o cisterna completi base Milano per pronta consegna e pagamento escluso imballaggio ed imposte entrata e consumo, per merce sana, leale, mercantile

Bari : per merce grezza alla produzione

##### 3. Qualité : Les différentes qualités d'huile sont reprises dans le tableau.

#### B. Autres huiles

Afin de pouvoir comparer l'évolution des prix d'huile d'olive avec d'autres sortes d'huiles, l'on a relevé sur le marché de Milano les prix :

- de l'huile d'arachide raffinée
- jusqu'au 31.12.1968 : huile de graines de lère qualité
- à partir du 1.1.1969 : huile de graines variées

N.B. Les prix quotés pour une journée déterminée sont valables pour la semaine mentionnée.

## OLIVENÖLE

Erläuterungen zu den in dieser Veröffentlichung aufgeführten Olivenölpreisen (festgesetzte Preise und Marktpreise) und Abschöpfungen.

### I. FESTGESETZTE PREISE

#### A. Art der Preise

Gemäß der Verordnung Nr. 136/66/EWG - Art. 4 (Amtsblatt vom 30.9.1966 - 9. Jahrgang Nr. 172) abgeändert durch Verordnung (EWG) Nr. 2554/70, setzt der Rat jährlich, auf Vorschlag der Kommission, vor dem 1. August für das gesamte folgende Wirtschaftsjahr, das vom 1. November bis zum 31. Oktober läuft, für die Gemeinschaft einen einheitlichen Erzeugerpreis, Marktrichtpreis, Interventionspreis und vor dem 1. Oktober einen Schwellenpreis für Olivenöl fest.

#### Erzeugerpreis (Verordnung Nr. 136/66/EWG - Art. 5)

Dieser wird unter Berücksichtigung der Notwendigkeit, in der Gemeinschaft das erforderliche Produktionsvolumen aufrechtzuerhalten, in einer für den Erzeuger angemessenen Höhe festgesetzt.

#### Marktrichtpreis (Verordnung Nr. 136/66/EWG - Art. 6)

Dieser Preis wird so festgesetzt, daß die Olivenölherzeugung unter Berücksichtigung der Preise der konkurrierenden Erzeugnisse und insbesondere ihrer voraussichtlichen Entwicklung während des Wirtschaftsjahres sowie der Auswirkung der monatlichen Zuschläge auf den Olivenölpreis normal abgesetzt werden kann (Verordnung Nr. 136/66/EWG - Art. 9).

#### Interventionspreis (Verordnung Nr. 136/66/EWG - Art. 7)

Der Interventionspreis, der den Erzeugern einen - unter Berücksichtigung der Marktschwankungen - möglichst nahe am Marktrichtpreis liegenden Verkaufserlös gewährleistet, ist gleich dem Marktrichtpreis abzüglich eines Betrages, der ausreicht, um diese Schwankungen und die Beförderung des Olivenöls von den Erzeugungs- in die Verbrauchergebiete zu ermöglichen.

#### Schwellenpreis (Verordnung Nr. 136/66/EWG - Art. 8)

Der Schwellenpreis wird so festgesetzt, daß der Abgabepreis für das angeführte Erzeugnis an dem festgestellten Grenzübergangsort dem Marktrichtpreis entspricht (Verordnung Nr. 136/66/EWG - Art. 13, Abs. 2). Als Grenzübergangsort der Gemeinschaft ist Imperia festgesetzt (Verordnung Nr. 165/66/EWG - Art. 3).

#### B. Qualität (Standard)

Der Erzeugerpreis, der Marktrichtpreis, der Interventionspreis und der Schwellenpreis betreffen mittelfeines Jungfernöl, dessen Gehalt an freien Fettsäuren, ausgedrückt in Ölsäure, drei Gramm auf hundert Gramm beträgt (Verordnung Nr. 165/66/EWG - Art. 2).

### II. ABSCHÖPFUNGEN BEI EINFUHR

Die Verordnung über die Errichtung einer gemeinsamen Marktorganisation für Öle und Fette ist am 10. November 1966 inkraft getreten. In Anwendung dieser Verordnung wurden Abschöpfungen sowohl für Olivenöle als auch für einige olivenöhlhaltige Erzeugnisse erhoben.

Für die Festsetzung von Abschöpfungen werden Preise für Einfuhren von nicht raffinierten Olivenölen in die Gemeinschaft in Betracht gezogen - CIF-Preise oder Frei-Granze-Preise - Imperia -, je nachdem, ob das Öl aus Drittländern oder aus Griechenland kommt. Die Preise für andere Qualitäten als die der Standardqualität werden in diese umgerechnet mit Hilfe der Ausgleichskoeffizienten (Anhang zur Verordnung Nr. 2274/69/EWG).

Wenn der Schwellenpreis höher ist als die Preise CIF Imperia, wird eine Abschöpfung erhoben, deren Betrag dem Unterschied zwischen diesen beiden Preisen entspricht. Dagegen wird bei der Einfuhr von Olivenöl aus Griechenland, einem assoziierten Land, diese Abschöpfung um einen Pauschalbetrag von 0,500 RE verringert (Verordnung Nr. 162/66/EWG - Art. 3).

Diese ist ebenso anwendbar für Einfuhren von Olivenölen aus Tunesien (Verordnung Nr. 2165/70 Art. 1 des Rates), aus Marokko (Verordnung Nr. 463/71/EWG - Art. 1 des Rates) und aus Spanien (Verordnung Nr. 2164/70/EWG - Art. 1 des Rates).

Die zu erhebenden Abschöpfungen für andere Produkte als nicht raffiniertes Olivenöl werden festgesetzt auf Basis der oben erwähnten Abschöpfungen mit Hilfe der Ausgleichskoeffizienten.

Die Abschöpfungen müssen so festgestellt werden, daß ihre Anwendung wenigstens einmal wöchentlich gesichert ist.

Was die Berechnung der einzelnen Abschöpfungen für Drittländer betrifft, wird auf die Artikel 13, 14, 15 und 16 der Verordnung Nr. 136/66/EWG, sowie auf die Verordnung Nr. 166/66/EWG und Nr. 1775/69/EWG hingewiesen. Für Marokko und Tunesien auf die Verordnungen (EWG) Nr. 1466/69 und Nr. 1471/69.

Die Abschöpfungen werden festgesetzt für :

1. Vollständig in Griechenland und aus diesem Land unmittelbar in die Gemeinschaft beförderte Erzeugnisse.
2. Erzeugnisse, die nicht vollständig in Griechenland gewonnen oder nicht unmittelbar aus diesem Land in die Gemeinschaft befördert worden sind.
3. Erzeugnisse der Tarifstellen 15.07 A I a) und 15.07 A I b), die vollständig in Tunesien oder Marokko erhalten und unmittelbar in eines der zur Gemeinschaft gehörenden Länder befördert werden.
4. Erzeugnisse aus Drittländern.

Die Abschöpfungen werden für folgende, in der Verordnung Nr. 166/66/EWG aufgenommene Tarifstellen berechnet (mit Ausnahme von den Stellen 07.01 N I (a) und 07.03 A (I) ):

Tarifnummer des Gemeinsamen Zolltarifs	Warenbezeichnung
07.01	Gemüse und Küchenkräuter, frisch oder gekühlt : N I Oliven : (a) zu anderen Zwecken als zur Ölgewinnung bestimmt (1) (b) andere
07.03	Gemüse und Küchenkräuter, zur vorläufigen Haltbarmachung in Salzlake oder in Wasser mit einem Zusatz von anderen Stoffen eingelegt, jedoch nicht zum unmittelbaren Genuß besonders zubereitet : A Oliven : (I) zu anderen Zwecken als zur Ölgewinnung bestimmt (1) (II) andere
15.07	Fette pflanzliche Öle, flüssig oder fest roh, gereinigt oder raffiniert : Olivenöl (I) raffiniert : (a) durch Raffinieren von Jungferföl gewonnen, auch mit Jungferföl verschnitten (b) anderes (II) anderes
15.17	Rückstände aus der Verarbeitung von Fettstoffen oder von tierischen oder pflanzlichen Wachsen : (A) Öl enthaltend, das die Merkmale von Olivenöl aufweist : (I) Soapstock (II) andere
23.04	Ölkuchen und andere Rückstände von der Gewinnung pflanzlicher Öle, ausgenommen Öldrass : (A) Olivenölkuchen und andere Rückstände von der Gewinnung von Olivenöl

(1) Die Zulassung zu diesem Unterabsatz unterliegt den von den zuständigen Behörden festzusetzenden Voraussetzungen.

### III. PREISE AUF DEM INLANDSMARKT

#### A. Olivenöle

Die Preise sind auf den italienischen Märkten Milano und Bari für verschiedene Qualitäten erhoben worden.

Beim Vergleich der Preise, die sich auf die gleichen Qualitäten beziehen, muß der Unterschied berücksichtigt werden, der zwischen den Lieferbedingungen und den Handelsstufen besteht.

##### 1. Orte : Milano

Bari

##### 2. Handelsstufen und Lieferbedingungen

Milano : per vagone o autocarro o cisterna completi base Milano per pronta consegna e pagamento escluso imballaggio ed imposte entrata e consumo, per merce sana, leale, mercantile

Bari : per merce grezza alla produzione

##### 3. Qualität:siehe Tabellen

#### B. Andere Öle

Um die Entwicklung der Preise von Olivenöl mit anderen Ölsorten vergleichen zu können, hat man auf dem Mailänder Markt folgende Preise festgestellt :

- Erdnußöl raffiniert
- bis 31.12.1968 : Saatenöl 1. Qualität
- von 1.1.1969 : gemischtes Saatenöl

P.S. Die für einen bestimmten Tag notierten Preise gelten für die aufgezählte Woche.

## OLIO D'OLIVA

Spiegazioni relative ai prezzi dell'olio d'oliva (prezzi fissati e prezzi di mercato) ed ai prelievi che figurano nella presente pubblicazione.

### I. PREZZI FISSATI

#### A. Natura dei prezzi

A norma del regolamento n. 136/66/CEE - art. 4 (Gazzetta Ufficiale del 30.9.1966 - 9° anno n.172) modificato dal regolamento n. CEE/2554/70, il Consiglio, che delibera su proposta della Commissione, fissa ogni anno, anteriormente al 1° agosto, per la successiva campagna di commercializzazione che si estende dal 1° novembre al 31 ottobre, un prezzo indicativo alla produzione, un prezzo indicativo di mercato, un prezzo d'intervento e anteriormente al 1° ottobre un prezzo d'entrata, unici per la Comunità.

#### Prezzo indicativo alla produzione (regolamento n. 136/66/CEE - art. 5)

Questo prezzo è fissato ad un livello equo per i produttori, tenuto conto dell'esigenza di mantenere il necessario volume di produzione nella Comunità.

#### Prezzo indicativo di mercato (regolamento n. 136/66/CEE - art.6)

Questo prezzo è fissato ad un livello che permetta il normale smercio della produzione di olio d'oliva, tenuto conto dei prezzi dei prodotti concorrenti ed in particolare delle prospettive della loro evoluzione durante la campagna di commercializzazione, nonché dell'incidenza sul prezzo dell'olio d'oliva delle maggiorazioni mensili (regolamento n. 136/66/CEE - art.9)

#### Prezzo d'intervento (regolamento n. 136/66/CEE - art.7)

Il prezzo d'intervento, che garantisce ai produttori la realizzazione delle loro vendite ad un prezzo che si avvicini il più possibile, tenuto conto delle variazioni del mercato, al prezzo indicativo di mercato, è pari al prezzo indicativo di mercato diminuito di un ammontare tale da rendere possibile le suddette variazioni e l'avviamento dell'olio d'oliva dalle zone di produzione alle zone di consumo.

#### Prezzo d'entrata (regolamento n. 136/66/CEE - art.8)

Il prezzo d'entrata è fissato in modo che il prezzo di vendita del prodotto importato raggiunga, nel luogo di transito di frontiera (regolamento n.136/66/CEE - art.13 - paragrafo 2), il livello del prezzo indicativo di mercato. Il luogo di transito di frontiera è fissato ad Imperia (regolamento n. 165/66/CEE - art.3).

#### B. Qualità tipo

Il prezzo indicativo alla produzione, il prezzo indicativo di mercato, il prezzo d'intervento e il prezzo d'entrata si riferiscono all'olio d'oliva vergine semifino, il cui contenuto in acidi grassi liberi, espresso in acido oleico, è di 3 grammi per 100 grammi (regolamento n.165/66/CEE - art. 2).

### II. PRELIEVI ALL'IMPORTAZIONE

Il regolamento relativo all'attuazione di una organizzazione comune dei mercati nel settore dei grassi è entrato in vigore il 10 novembre 1966. Per l'applicazione di tale regolamento è stato stabilito un sistema di prelievi per l'olio d'oliva nonché per alcuni prodotti contenenti olio di oliva.

Per la fissazione del prelievo si prendono in considerazione i prezzi all'importazione nella Comunità dell'olio d'oliva che non ha subito un processo di raffinazione, CIF o Franco Frontiera - Imperia, a seconda che l'olio provenga dai paesi terzi o dalla Grecia. I prezzi delle qualità diverse dalla qualità tipo sono convertiti nel prezzo di quest'ultima mediante i coefficienti d'equivalenza (allegato del regolamento n. 2274/69/CEE).

Se il prezzo di entrata è superiore al prezzo CIF Imperia, è riscosso un prelievo di ammontare pari alla differenza tra questi due prezzi. All'atto dell'importazione dell'olio d'oliva dalla Grecia, paese associato, questo prelievo è diminuito dell'ammontare forfettario fissato a 0,500 UC (regolamento n.162/66/CEE - art. 3).

Questo è ugualmente applicabile per le importazioni d'olio d'oliva provenienti dalla Tunisia (regolamento n.2165/70 - art. 1 del Consiglio), dal Marocco (regolamento n. 463/71 - art. 1 del Consiglio) e dalla Spagna (regolamento n.2164/70 - art. 1 del Consiglio).

I prelievi da riscuotere sui prodotti diversi dall'olio d'oliva non raffinato sono fissati sulla base del predetto prelievo mediante coefficienti.

Convienne determinare i prelievi in modo che la loro applicazione sia assicurata almeno una volta per settimana (regolamento n. 1775/69/CEE - art. 8).

Per quanto riguarda il calcolo dei diversi prelievi, bisogna riferirsi per i paesi terzi agli articoli 15 e 16 del regolamento n. 136/66/CEE come ai regolamenti n. 166/66/CEE e n. 1775/69/CEE e per il Marocco e la Tunisia ai regolamenti n. 1466/69/CEE e 1471/69/CEE.

I prelievi sono fissati per:

1. i prodotti interamente ottenuti in Grecia e trasportati direttamente da questo paese nella Comunità;
2. i prodotti che non sono interamente ottenuti in Grecia e non sono direttamente trasportati da questo Paese nella Comunità;
3. i prodotti, secondo le voci tariffarie 1507 A I a) e 1507 A I b), interamente ottenuti in Tunisia, nel Marocco e direttamente trasportati da uno di questi paesi nella Comunità;
4. i prodotti in provenienza dai paesi terzi.

I prelievi sono calcolati per i prodotti di cui alle sottovoci dell'allegato I del regolamento n.166/66/CEE (sono escluse le sottovoci 07.01 N I (a) e 07.03 A (I)):

N. della tariffa doganale comune	Designazione delle merci
07.01	Ortaggi e piante mangerecce, freschi o refrigerati: N. I Olive: a. destinate ad usi diversi dalla produzione d'olio (1) b. altre
07.03	Ortaggi e piante mangerecce, presentati immersi in acqua salata, solforata o addizionata di altre sostanze atte ad assicurarne temporaneamente la conservazione, ma non specialmente preparati per il consumo immediato: A. Olive: I. destinate ad usi diversi dalla produzione d'olio (1) II. altre
15.07	Oli vegetali fissi, fluidi o concreti, greggi, depurati o raffinati: A. Olio d'oliva: I. che ha subito un processo di raffinazione: a) ottenuto dalla raffinazione d'olio d'oliva vergine, anche mescolato ad olio d'oliva vergine b) altro II. altri
15.17	Residui provenienti dalla lavorazione delle sostanze grasse o delle cere animali o vegetali: A. contenenti olio avente i caratteri dell'olio d'oliva: I. paste di saponificazione (soapstocks) II. altri
23.04	Pannelli, sanse di olive ed altri residui dell'estrazione degli oli vegetali, escluse le morchie o fecce: A. Sanse di olive ed altri residui dell'estrazione dell'olio d'oliva

(1) Sono ammesse in questa sottovoce subordinatamente alle condizioni da stabilire dalle autorità competenti.



### III. PREZZI SUL MERCATO INTERNO

#### A. Olio d'oliva

I prezzi sono stati rilevati sui mercati italiani di Milano e di Bari per qualità differenti.

Al momento del confronto tra prezzi riferentisi alle stesse qualità, è necessario tener conto della differenza che esiste nelle condizioni di consegna e nella fase di commercio.

##### 1. Piazza : Milano

Bari

##### 2. Fase di commercio e condizioni di consegna

Milano: per vagone o autocarro o cisterna completi base Milano per pronta consegna e pagamento escluso imballaggio ed imposte entrata e consumo, per merce sana, leale, mercantile

Bari: per merce grezza alla produzione.

##### 3. Qualità: Le diverse qualità d'olio sono riprese nella tabella.

#### B. Altri olii

Al fine di confrontare l'evoluzione dei prezzi dell'olio d'oliva con altre qualità d'olio, si sono rilevati sul mercato di Milano i prezzi:

- dell'olio di arachide raffinato
- fino al 31.12.1968: olio di semi di Ia qualità
- a partire dal 1.1.1969: olio di semi vari

N.B. I prezzi registrati in un determinato giorno sono validi per le settimane menzionate.

## OLIJFOLIE

Toelichting op de in deze publicatie voorkomende olijfolieprijzen (vastgestelde prijzen en marktprijzen) en de invoerheffingen.

### I. VASTGESTELDE PRIJZEN

#### A. Aard van de prijzen

Gebaseerd op Verordening nr. 136/66/EEG - Art.4 (Publicatieblad dd.30.9.1966 - 9e jaargang - nr.172), gewijzigd bij Verordening (EEG) nr.2554/70, stelt de Raad, op voorstel van de Commissie, jaarlijks vóór 1. augustus voor het daaropvolgend verkoopseizoen, dat loopt van 1 november tot en met 31 oktober, voor de Gemeenschap een productierichtprijs, een marktrichtprijs, een interventieprijs en vóór 1 oktober een drempelprijs vast.

#### Productierichtprijs ( Verordening nr.136/66/EEG - Art.5)

Deze wordt op een voor de producenten billijk niveau vastgesteld, met inachtneming van de noodzaak de in de Gemeenschap noodzakelijke produktieomvang te handhaven.

#### Marktrichtprijs (Verordening nr.136/66/EEG - Art.6)

Deze prijs wordt op een zodanig peil vastgesteld, dat een normale afzet van de olijfolieproduktie mogelijk is, rekening houdend met de prijzen van de concurrerende produkten en met name met de vooruitzichten voor de ontwikkeling daarvan in de loop van het verkoopseizoen, alsmede met de invloed op de olieprijs van de staffeling van de prijzen (Verordening nr.136/66/EEG - Art.9).

#### Interventieprijs (Verordening nr.136/66/EEG - Art.7)

De interventieprijs, welke de producenten waarborgt dat zij kunnen verkopen tegen een prijs die, rekening houdend met de prijschommelingen op de markt, de marktrichtprijs zo veel mogelijk benadert, is gelijk aan de marktrichtprijs, verminderd met een bedrag dat groot genoeg is om die schommelingen alsmede het vervoer van de olijfolie van de produktie- naar de verbruiksgebieden mogelijk te maken.

#### Drempelprijs (Verordening nr.136/66/EEG - Art.8)

De drempelprijs wordt zodanig vastgesteld, dat de verkoopprijs van het ingevoerde produkt in de vastgestelde plaats van grensoverschrijding (Verordening nr.136/66/EEG - Art.13 - Lid 2) op het niveau van de marktrichtprijs ligt. Als plaats van grensoverschrijding werd Imperia vastgesteld (Verordening nr.165/66/EEG - Art.3).

#### B. Kwaliteit (standaard)

De productierichtprijs, de marktrichtprijs, de interventieprijs en de drempelprijs hebben betrekking op halfijne olijfolie verkregen bij de eerste persing, waarvan het gehalte aan vrije vetzuren, uitgedrukt in oliezuur, 3 gram per 100 gram bedraagt (Verordening nr.165/66/EEG - Art.2).

### II. HEFFINGEN BIJ INVOER

De EEG-marktregeling voor oliën en vetten is per 10.11.1966 van kracht geworden. Ter uitvoering hiervan wordt op de invoer van olijfolie en aanverwante produkten, indien nodig, een systeem van invoerheffingen toegepast. Hierbij wordt uitgegaan van de invoerprijzen van niet-geraffineerde olijfolie in de Gemeenschap op basis CIF- of Franco-grens-Imperia, al naar gelang de olie afkomstig is uit Derde landen of uit Griekenland. De prijzen voor andere kwaliteiten dan de standaardkwaliteit worden met behulp van gelijkwaardigheidscoëfficiënten op de standaardkwaliteit omgerekend (bijlage bij de Verordening nr.2274/69/EEG).

Indien de drempelprijs hoger is dan de invoerprijs-Imperia, wordt het verschil overbrugd door een invoerheffing die gelijk is aan het verschil, waarop bij invoer uit Griekenland, als geassocieerd land van de Gemeenschap een forfaitair bedrag (0,500 RE) in mindering wordt gebracht (Verordening nr.162/66/EEG - Art.3).

Dit is inagelijks van toepassing voor de invoer van olijfolie komende uit Tunesië (Verordening nr.2165/70 - Art.1 van de Raad), uit Marokko (Verordening nr.463/71 - Art.1 van de Raad) en uit Spanje (Verordening nr. 2164/70 - Art.1 van de Raad).

De heffingen op andere dan niet-geraffineerde produkten worden met behulp van coëfficiënten vastgesteld op basis van de hiervoor genoemde heffingen.

De heffingen worden zodanig vastgesteld dat hun toepassing minstens eenmaal per week verzekerd is (Verordening (EEG) - Nr. 1775/69 - Art.8).

Wat de berekening van de diverse invoerheffingen betreft zij bovendien nog verwezen, voor wat Derde landen betreft, naar Verordening nr.136/66/330 - Art.13, 14, 15 en 16 evenals naar Verordening nrs.166/66(EEG) en 1775/69 (EEG), voor Marokko en Tunesië naar Verordeningen (EEG) nrs.1466/69 en 1471/69.

De heffingen worden vastgesteld voor :

1. Geheel en al in Griekenland voortgebrachte produkten die rechtstreeks van dit land naar de Gemeenschap worden vervoerd.
2. Produkten die niet geheel en al in Griekenland zijn voortgebracht of die niet rechtstreeks van dit land naar de Gemeenschap worden vervoerd.
3. Opgenomen onder tariefposten 15 07 A I a) en 15 07 A I b) geheel en al uit in Tunesië en in Marokko geoogste olijven en rechtstreeks van dit land naar de Gemeenschap worden vervoerd.
4. Produkten afkomstig uit derde landen.

Nr. van het gemeenschappelijk douanetarief	Omschrijving
07.01	Groenten en moeskruiden, vers of gekoeld : N I Olijven : (a) welke voor andere doeleinden dan de produktie van olie zijn bestemd (1) (b) andere
07.03	Groenten en moeskruiden, in water, waaraan, voor het voorlopig verduurzamen, zout, zwavel of andere stoffen zijn toegevoegd, doch niet speciaal bereid voor dadelijke consumptie : A Olijven : (I) welke voor andere doeleinden dan de produktie van olie zijn bestemd (1) (II) andere
15.07	Plantaardige vette oliën, vloeibaar of vast ruw,gezuiverd of geraffineerd : (A) Olijfolie : (I) welke aan een raffinageproces onderworpen is geweest : (a) verkregen bij raffinage van olijfolie, verkregen bij eerste persing, zelfs versneden met olijfolie verkregen bij eerste persing (b) andere (II) andere
15.17	Afvalfen afkomstig van de bewerking van vetstoffen of van dierlijke of plantaardige was : (A) welke olie bevatten die de kenmerken van olijfolie heeft : (I) Soapstocks (II) andere
23.04	Perskoeken, ook die van olijven, en andere bij de winning van plantaardige oliën verkregen afvalfen, met uitzondering van droesem of bezinksel : (A) Perskoeken van olijven en andere bij de winning van olijfolie verkregen afvalfen

(1) Indeling onder deze onderverdeling is onderworpen aan de voorwaarden en bepalingen, vast te stellen door de bevoegde autoriteiten.

### III. PRIJZEN OP DE BINNENLANDSE MARKT

#### A. Olijfolie

Opgenomen werden Italiaanse marktprijzen voor diverse olijfoliesoorten op de markten van Milano en Bari. Bij een vergelijk tussen prijzen die betrekking hebben op dezelfde kwaliteit, dient rekening gehouden met de verschillen die bestaan in leveringsvoorwaarden en handelsstadia.

1. Plaatsen : Milano  
Bari

#### 2. Handelsstadia en leveringsvoorwaarden

Milano : per vagone o autocarro o cisterna completi base Milano per pronta consegna e pagamento escluso imballaggio ed imposte entrata e consumo, per merce sana, leala, mercantile.

Bari : per merce grezza alla produzione

3. Kwaliteit : De kwaliteiten van de diverse olijfoliesoorten zijn op de desbetreffende tabel opgenomen.

#### B. Andere oliën

Teneinde de ontwikkeling van de prijzen van olijfolie te kunnen vergelijken met die van andere oliesoorten werden voor de markt van Milano eveneens de prijzen opgenomen van :

- geraffineerde grondnotenolie
- tot 31.12.1968 : zaadoliën van de 1<sup>e</sup> kwaliteit
- vanaf 1.1.1969 : gemengde zaadoliën

N.B. De op een bepaalde dag tot stand gekomen prijzen zijn opgenomen als geldend voor de aangegeven week.

HUILE D'OLIVE  
OLIVENÖL  
OLIO D'OLIVA  
OLIJFOLIE

PRIX FIXES COMMUNAUTAIRES  
FESTGESETZTE GEMEINSCHAFTLICHE PREISE  
PREZZI FISSATI COMUNITARI  
VASTGESTELDE GEMEENSCHAPPELIJKE PRIJZEN

MATIÈRES GRASSES  
FETTE  
GRASSI  
OLIEËN EN VETVEN

Huile d'olive vierge semi-fine de 3<sup>e</sup>-Mittelfeines Jungferöl 3<sup>e</sup> -Olio d'oliva vergine semi fino 3<sup>e</sup>-Halffijne olijfolie 3<sup>e</sup> /100 Kg

Monnaie Geldeinheit Moneta Valuta	1 9 7 2		1 9 7 3										1972/73 β Arithm.
	Nov	Dec	Jan	Feb	Mar	Apr	Mai	Jun	Jul	Aug	Sep	Oct	

Prix indicatif à la production-Erzeugerriichtpreis-Prezzo indicativo alla produzione-Produktierichtprijs

UG-RE	124,70	124,70	→	→	→	→	→	→	→	→	→	→	→	124,70
Fb/Flux	6235,0	6235,0	→	→	→	→	→	→	→	→	→	→	→	6235,0
DM	456,40	456,40	→	→	→	→	→	→	→	→	→	→	→	456,40
Ff	692,61	692,61	→	→	→	→	→	→	→	→	→	→	→	692,61
Lit	77.938	77.938	→	→	→	→	→	→	→	→	→	→	→	77.938
Fl	451,41	451,41	→	→	→	→	→	→	→	→	→	→	→	451,41

Prix indicatif de marche-Marktrichtpreis-Prezzo indicativo di mercato-Marktrichtprijs

UG-RE	79,600	79,600	80,270	80,940	81,610	82,280	82,950	83,620	84,290	84,960	85,630	86,300	82,671
Fb/Flux	3.980,0	3.980,0	4.013,5	4.047,0	4.080,5	4.114,0	4.147,5	4.181,0	4.214,5	4.248,0	4.281,5	4.315,0	4.133,6
DM	291,34	291,34	293,79	296,24	298,69	301,14	303,60	306,05	308,50	311,00	313,41	315,86	302,58
Ff	442,11	442,11	445,83	449,56	453,28	457,00	460,72	464,44	468,16	471,88	475,61	479,33	459,17
Lit	49.750	49.750	50.169	50.588	51.006	51.425	51.844	52.263	52.681	53.100	53.519	53.938	51.669
Fl	288,15	288,15	290,58	293,00	295,43	297,85	300,28	302,70	305,13	307,56	309,98	312,41	299,27

Prix d'intervention-Interventionspreis-Prezzo d'intervento-Interventieprijs

UG-RE	72,350	72,350	73,020	73,690	74,360	75,030	75,700	76,370	77,040	77,710	78,380	79,050	75,421
Fb/Flux	3.617,5	3.617,5	3.651,0	3.684,5	3.718,0	3.751,5	3.785,0	3.818,5	3.852,0	3.885,5	3.919,0	3.952,5	3.771,1
DM	264,80	264,80	267,25	269,71	272,16	274,61	277,06	279,51	281,97	284,42	286,87	289,32	276,04
Ff	401,85	401,85	405,57	409,29	413,01	416,73	420,45	424,17	427,89	431,62	435,34	439,06	418,90
Lit	45.219	45.219	45.638	46.056	46.475	46.894	47.313	47.731	48.150	48.569	48.988	49.406	47.138
Fl	261,91	261,91	264,33	266,76	269,18	271,61	274,03	276,46	278,88	281,31	283,74	286,16	273,02

Prix de seuil-Schwellenpreis-Prezzo d'entrata-Drempelprijs

UG-RE	78,200	78,200	78,870	79,540	80,210	80,880	81,550	82,220	82,890	83,560	84,230	84,900	81,271
Fb/Flux	3.910,0	3.910,0	3.943,5	3.977,0	4.010,5	4.044,0	4.077,5	4.111,0	4.144,5	4.178,0	4.211,5	4.245,0	4.063,6
DM	286,21	286,21	288,66	291,12	293,57	296,02	298,47	300,93	303,38	305,83	308,28	310,73	297,45
Ff	434,34	434,34	438,06	441,78	445,50	449,22	452,94	456,67	460,39	464,11	467,83	471,55	451,39
Lit	48.875	48.875	49.294	49.713	50.131	50.550	50.969	51.388	51.806	52.225	52.644	53.063	50.794
Fl	283,08	283,08	285,51	287,93	290,36	292,79	295,21	297,64	300,06	302,49	304,91	307,34	294,20

HUILE D'OLIVE  
OLIVENÖL  
OLIO D'OLIVA  
OLIJFOLIE

PRELEVEMENTS A L'IMPORTATION DANS LA C.E.E.  
ABSCHÖPFUNGEN BEI EINFUHR IN DIE EWG  
PRELIEVI ALL'IMPORTAZIONE NELLA C.E.E.  
HEFFINGEN BIJ INVOER IN DE EER

MATIERES GRASSES  
FETTE  
GRASSI  
OLIE EN VETLEN

UC-EE/100 Kg

N° tarifaire Tarifnummer No tariffario Tariefnummer	1972					1973						
	DEC					JAN				FEB		
	1-7	8-11	12-17	18-24	25-31	1-7	8-14	15-21	22-28	29-31	1-4	5-11

- a) Produits entièrement obtenus en Grèce et transportés directement de ce pays dans la Communauté  
Vollständig in Griechenland erzeugte und aus diesem Land unmittelbar in die Gemeinschaft beförderte Erzeugnisse  
Prodotti totalmente ottenuti in Grecia e trasportati direttamente da questo paese nella Comunità  
Geheel en al in Griekenland voortgebrachte producten die rechtstreeks van dit land naar de Gemeenschap worden vervoerd

07.01	N II	0	0	0	0	0	0	0	0	0	0	0	0
07.03	A II	0	0	0	0	0	0	0	0	0	0	0	0
15.07	A I (a)	0	0	0	0	0	0	0	0	0	0	0	0
15.07	A I (b)	0	0	0	0	0	0	0	0	0	0	0	0
15.07	A II	0	0	0	0	0	0	0	0	0	0	0	0
15.17	A I	0	0	0	0	0	0	0	0	0	0	0	0
15.17	A II	0	0	0	0	0	0	0	0	0	0	0	0
23.04	A	0	0	0	0	0	0	0	0	0	0	0	0

- b) Produits qui ne sont pas entièrement obtenus en Grèce ou ne sont pas transportés directement de ce pays dans la Communauté  
Erzeugnisse die nicht vollständig in Griechenland gewonnen oder nicht unmittelbar aus diesem Land in die Gemeinschaft befördert worden sind  
Prodotti che non sono totalmente ottenuti in Grecia o che non sono trasportati direttamente da questo paese nella Comunità  
Producten die niet geheel en al in Griekenland zijn voortgebracht of die niet rechtstreeks van dit land naar de Gemeenschap worden vervoerd

07.01	N II	0	0	0	0	0	0	0	0	0	0	0	0
07.03	A II	0	0	0	0	0	0	0	0	0	0	0	0
15.07	A I (a)	3,200	3,200	3,200	3,200	3,200	3,200	3,200	3,200	3,200	3,200	3,200	3,200
15.07	A I (b)	6,000	6,000	6,000	6,000	6,000	6,000	6,000	6,000	6,000	6,000	6,000	6,000
15.07	A II	0	0	0	0	0	0	0	0	0	0	0	0
15.17	A I	0	0	0	0	0	0	0	0	0	0	0	0
15.17	A II	0	0	0	0	0	0	0	0	0	0	0	0
23.04	A	0	0	0	0	0	0	0	0	0	0	0	0

- c) Produits importés des pays tiers  
Aus Drittländern eingeführte Erzeugnisse  
Prodotti importati dai paesi terzi  
Uit derde landen ingevoerd producten

07.01	N II	0	0	0	0	0	0	0	0	0	0	0	0
07.03	A II	0	0	0	0	0	0	0	0	0	0	0	0
15.07	A I (a)	3,200	3,200	3,200	3,200	3,200	3,200	3,200	3,200	3,200	3,200	3,200	3,200
15.07	A I (b)	6,000	6,000	6,000	6,000	6,000	6,000	6,000	6,000	6,000	6,000	6,000	6,000
15.07	A II	0	0	0	0	0	0	0	0	0	0	0	0
15.17	A I	0	0	0	0	0	0	0	0	0	0	0	0
15.17	A II	0	0	0	0	0	0	0	0	0	0	0	0
23.04	A	0	0	0	0	0	0	0	0	0	0	0	0

- 1) Voir colarrouissements page - Siehe Erläuterungen Seite - Vedere spiegazioni pagina - Zie toelichting blz  
2) Sans préjudice du respect des dispositions de l'article 37, paragraphe 3, alinea a) de l'Accord.  
Unbeschadet des Artikels 37 Absatz 3 Buchstabe a) des Abkommens  
Fatte salve il rispetto delle disposizioni dell'articolo 37, paragrafo 3, lettera a) dell'Accordo  
Onverminderd de naleving van het bepaalde in artikel 37 lid 3 alinea a) van de Overeenkomst  
3) Sans préjudice des dispositions de l'article 15, paragraphe 2, deuxième alinea du Règlement n° 136/66/CEE  
Unbeschadet des Artikels 15 Absatz 2 Unterabsatz 2 der Verordnung Nr. 136/66/EWG  
Fatte salve le disposizioni dell'articolo 15, paragrafo 2, secondo comma, del regolamento nr. 136/66/CEE  
Onverminderd het bepaalde in artikel 15, lid 2 tweede alinea van Verordening nr. 136/66/EEG.

Les prélèvements à l'importation n'ont plus été fixés : voir Regl.(CEE) n.486/73 de la Commission du 13.2.73 modifiant le Regl.(CEE) n.1004/71 relatif à la fixation des prélèvements applicables aux huiles d'olive n'ayant pas subi un processus de raffinage.  
Die Abschöpfungen bei der Einfuhr sind nicht mehr festgesetzt worden : siehe Verordnung (EWG) Nr.486/73 der Kommission vom 13. Februar 1973 zur Änderung der Verordnung (EWG) Nr.1004/71 zur Festsetzung der Abschöpfungen für nichtraffinierte Olivenöle.  
I prelievi all'importazione non sono più stati fissati: vedere regolamento(CEE) n.486/73 della commissione del 13. 2.1973 che modifica il regolamento(CEE) n. 1004/71 relativo alla fissazione dei prelievi applicabili all'olio d'oliva che non hanno subito un processo di raffinazione.  
Heffingen bij invoer werden niet meer vastgesteld : zie Verordening (EWG) n.486/73 van de Commissie van 13 februari 1973 tot wijziging van Verordening n. 1004/71 betreffende de vaststelling van de heffingen voor olijfolie welke niet aan een raffinageproces onderworpen is geweest.

HUILE D'OLIVE  
 OLIVENÖL  
 OLIO D'OLIVA  
 OLIJFOLIE

PRELEVEMENTS A L'IMPORTATION DANS LA C.E.E.  
 ABSCHÖPFUNGEN BEI EINFUHR IN DIE EWG  
 PRELIEVI ALL'IMPORTAZIONE NELLA C.E.E.  
 HEFFINGEN BIJ INVOER IN DE EEC

MATIERES GRASSES  
 FETTE  
 GRASSI  
 OLIEN EN VETTEN

Moyennes mensuelles - Monatsdurchschnitte - Medie mensili - Maandgemiddelden

UC-RE/100 Kg

N° tarifaire Tarifnummer No tariffario Tariefnummer	1972		1973										Ø 1972/ 1973
	NOV	DEC	JAN	FEB	MAR	APR	MAI	JUN	JUL	AUG	SEP	OCT	

- a) Produits entièrement obtenus en Grèce et transportés directement de ce pays dans la Communauté  
 Vollständig in Griechenland erzeugte und aus diesem Land unmittelbar in die Gemeinschaft beförderte Erzeugnisse  
 Prodotti totalmente ottenuti in Grecia e trasportati direttamente da questo paese nella Comunità  
 Geheel en al in Griekenland voortgebrachte producten die rechtstreeks van dit land naar de Gemeenschap worden vervoerd

07.01	N II	0	0	0												
07.03	A II	0	0	0												
15.07	A I (a)	0	0	0												
15.07	A I (b)	0	0	0												
15.07	A II	0	0	0												
15.17	A I	0	0	0												
15.17	A II	0	0	0												
23.04	A	0	0	0												

- b) Produits qui ne sont pas entièrement obtenus en Grèce ou ne sont pas transportés directement de ce pays dans la Communauté  
 Erzeugnisse die nicht vollständig in Griechenland gewonnen oder nicht unmittelbar aus diesem Land in die Gemeinschaft befördert worden sind  
 Prodotti che non sono totalmente ottenuti in Grecia o che non sono trasportati direttamente da questo paese nella Comunità  
 Producten die niet geheel en al in Griekenland zijn voortgebracht of die niet rechtstreeks van dit land naar de Gemeenschap worden vervoerd

07.01	N II	0	0	0												
07.03	A II	0	0	0												
15.07	A I (a)	3,200	3,200	3,200												
15.07	A I (b)	6,000	6,000	6,000												
15.07	A II	0	0	0												
15.17	A I	0	0	0												
15.17	A II	0	0	0												
23.04	A	0	0	0												

- c) Produits importés des pays tiers  
 Aus Drittländern eingeführte Erzeugnisse  
 Prodotti importati dai paesi terzi  
 Uit derde landen ingevoerde producten

07.01	N II	0	0	0												
07.03	A II	0	0	0												
15.07	A I (a)	3,200	3,200	3,200												
15.07	A I (b)	6,000	6,000	6,000												
15.07	A II	0	0	0												
15.17	A I	0	0	0												
15.17	A II	0	0	0												
23.04	A	0	0	0												

1) Voir éclaircissements page - Siehe Erläuterungen Seite - Vedere spiegazioni pagina - Zie toelichting blz

2) Sans préjudice du respect des dispositions de l'article 37, paragraphe 3, alinea a) de l'Accord  
 Unbeschadet des Artikels 37 Absatz 3 Buchstabe a) des Abkommens  
 Fatto salvo il rispetto delle disposizioni dell'articolo 37, paragrafo 3, lettera a) dell'Accordo  
 Onverminderd de naleving van het bepaalde in artikel 37 lid 3 alinea a) van de Overeenkomst

3) Sans préjudice des dispositions de l'article 15, paragraphe 2, deuxième alinea du Règlement n° 136/66/CEE  
 Unbeschadet des Artikels 15 Absatz 2 Unterabsatz 2 der Verordnung Nr 136/66/EWG  
 Fatto salvo le disposizioni dell'articolo 15, paragrafo 2, secondo comma, del regolamento nr. 136/66/CEE  
 Onverminderd het bepaalde in artikel 15, lid tweede alinea van Verordening nr. 136/66/EEG.

Les prélèvements à l'importation n'ont plus été fixés : voir Regl.(CEE) n.486/73 de la Commission du 13.2.73 modifiant le Regl.(CEE) n.1004/71 relatif à la fixation des prélèvements applicables aux huiles d'olive n'ayant pas subi un processus de raffinage.  
 Die Abschöpfungen bei der Einfuhr sind nicht mehr festgesetzt worden: siehe Verordnung (EWG) Nr.486/73 der Kommission vom 13. Februar 1973 zur Änderung der Verordnung (EWG) Nr.1004/71 zur Festsetzung der Abschöpfungen für nicht raffinierte Olivenöle.  
 Il prelievi all'importazione non sono più stati fissati: vedere regolamento (CEE) n.486/73 della Commissione del 13. 2.73 che modifica il Regolamento (CEE) n. 1004/71 relativo alla fissazione dei prelievi applicabili all'olio d'oliva che non hanno subito un processo di raffinazione.  
 Heffingen bij invoer werden niet meer vastgesteld: zie Verordening (EWG) n.486/73 van de Commissie van 13.2.73 tot wijziging van Verordening n.1004/71 betreffende de vaststelling van de heffingen voor olijfolie welke niet aan een raffinageproces onderworpen is geweest.

HUILE D'OLIVE  
 OLIVENÖL  
 OLIO D'OLIVA  
 OLIJFOLIE

PRELEVEMENTS A L'IMPORTATION DANS LA C.E.E.  
 ABSCHÖPFUNGEN BEI EINFUHR IN DIE EWG  
 PRELIEVI ALL'IMPORTAZIONE NELLA C.E.E.  
 HEFFINGEN BIJ INVOER IN DE REG

MATIERES GRASSES  
 FETTE  
 GRASSI  
 OLIEN EN VETTEN

100-KG/100 Kg

N° tarifaire Tarifnummer No tariffario Tarietnummer	1972					1973						
	DEC					JAN					FEB	
	1-7	8-11	12-17	18-24	25-31	1-7	8-14	15-21	22-28	29-31	1-4	5-11

a) Produits entièrement obtenus en Tunisie et transportés directement de ce pays dans la Communauté

Vollständig in Tunesien erzeugte und aus diesem Land unmittelbar in die Gemeinschaft beförderte Erzeugnisse

Prodotti totalmente ottenuti in Tunisia e trasportati direttamente da questo paese nella Comunità

Geheel en al in Tunesie voortgebrachte produkten die rechtstreeks van dit land naar de Gemeenschap worden vervoerd

07.01 W II	0	0	0	0	0	0	0	0	0	0	0	0	0
07.03 A II	0	0	0	0	0	0	0	0	0	0	0	0	0
15.07 A I (a)	0	0	0	0	0	0	0	0	0	0	0	0	0
15.07 A I (b)	0	0	0	0	0	0	0	0	0	0	0	0	0
15.07 A II	0	0	0	0	0	0	0	0	0	0	0	0	0
15.17 A I	0	0	0	0	0	0	0	0	0	0	0	0	0
15.17 A II	0	0	0	0	0	0	0	0	0	0	0	0	0
23.04 A	0	0	0	0	0	0	0	0	0	0	0	0	0

a) Produits entièrement obtenus au Maroc et transportés directement de ce pays dans la Communauté

Vollständig in Marokko erzeugte und aus diesem Land unmittelbar in die Gemeinschaft beförderte Erzeugnisse

Prodotti totalmente ottenuti in Marocco e trasportati direttamente da questo paese nella Comunità

Geheel en al in Marokko voortgebrachte produkten die rechtstreeks van dit land naar de Gemeenschap worden vervoerd

07.01 W II	0	0	0	0	0	0	0	0	0	0	0	0	0
07.03 A II	0	0	0	0	0	0	0	0	0	0	0	0	0
15.07 A I (a)	0	0	0	0	0	0	0	0	0	0	0	0	0
15.07 A I (b)	0	0	0	0	0	0	0	0	0	0	0	0	0
15.07 A II	0	0	0	0	0	0	0	0	0	0	0	0	0
15.17 A I	0	0	0	0	0	0	0	0	0	0	0	0	0
15.17 A II	0	0	0	0	0	0	0	0	0	0	0	0	0
23.04 A	0	0	0	0	0	0	0	0	0	0	0	0	0

1) Voir éclaircissements page - Siehe Erläuterungen Seite - Vedere spiegazioni pagina - Zie toelichting blz.



HUILE D'OLIVE  
 OLIVENÖL  
 OLIO D'OLIVA  
 OLIJFOLIE

PRELEVEMENTS A L'IMPORTATION DANS LA C.E.E.  
 ABSCHÖPFUNGEN BEI EINFUHR IN DIE EWG  
 PRELIEVI ALL'IMPORTAZIONE NELLA C.E.E.  
 HEFFINGEN BIJ INVOER IN DE EEG

MATIERES GRASSES  
 FETTE  
 GRASSI  
 OLIEN EN VETTEN

Moyennes mensuelles - Monatsdurchschnitte - Medie mensili - Maandgemiddelden

UC-RE/100 Kg

N° tarifaire Tarifnummer No tariffario Tarisfnummer	1972		1973										Ø 1972/ 1973
	NOV	DEC	JAN	FEB	MAR	APR	MAI	JUN	JUL	AUG	SEP	OCT	

- a) Produits entièrement obtenus en Tunisie et transportés directement de ce pays dans la Communauté  
 Vollständig in Tunesien erzeugte und aus diesem Land unmittelbar in die Gemeinschaft beförderte Erzeugnisse  
 Prodotti totalmente ottenuti in Tunisia e trasportati direttamente da questo paese nella Comunità  
 Geheel en al in Tunesie voortgebrachte produkten die rechtstreeks van dit land naar de Gemeenschap worden vervoerd

07.01 N II	0	0	0											
07.03 A II	0	0	0											
15.07 A I (a)	0	0	0											
15.07 A I (b)	0	0	0											
15.07 A II	0	0	0											
15.17 A I	0	0	0											
15.17 A II	0	0	0											
23.04 A	0	0	0											

- a) Produits entièrement obtenus au Maroc et transportés directement de ce pays dans la Communauté  
 Vollständig in Marokko erzeugte und aus diesem Land unmittelbar in die Gemeinschaft beförderte Erzeugnisse  
 Prodotti totalmente ottenuti in Marocco e trasportati direttamente da questo paese nella Comunità  
 Geheel en al in Marokko voortgebrachte produkten die rechtstreeks van dit land naar de Gemeenschap worden vervoerd

07.01 N II	0	0	0											
07.03 A II	0	0	0											
15.07 A I (a)	0	0	0											
15.07 A I (b)	0	0	0											
15.07 A II	0	0	0											
15.17 A I	0	0	0											
15.17 A II	0	0	0											
23.04 A	0	0	0											

1) Voir éclaircissements page - Siehe Erläuterungen Seite - Vedere spiegazioni pagina - Zie toelichting blz.

PRELEVEMENTS A L'EXPORTATION  
 AUSFUHRABSCHEFFUNGEN  
 PRELIEVI ALL'ESPORTAZIONE  
 HEFFINGEN BIJ UITVOER

ESILE D'OLIVE  
 OLIVENÖL  
 OLIO D'OLIVA  
 OLIJFOLIE

N° tarifaire Ta ifnummer N°tariffario Tariefnummer	1 9 7 3											
	MAI					JUN						
	1-6	7-13	14-20	21-27	28-31	1-7	8-13	14-17	18-24	25-30		

Prélèvements applicables aux huiles d'olive n'ayant pas subi un processus de raffinage  
 Abschöpfungen für nicht raffinierte Olivenöle  
 Prelievi applicabili agli oli d'oliva che non hanno subito un processo di raffinazione  
 Heffingen voor olijfolie welke niet aan een raffinageproces onderworpen is geweest

ex. 15.07 A I (a)	26,093	26,093	26,093	26,093	26,093	26,093	18,026	18,026	18,026	16,808			
ex. 15.07 A I (b)	35,025	35,025	35,025	35,025	35,025	35,025	24,198	24,198	24,198	22,562			
ex. 15.07 A II	23,507	23,507	23,507	23,507	23,507	23,507	16,240	16,240	16,240	15,142			

PRELEVEMENTS A L'EXPORTATION  
 AUSFUHRAUSSCHÜPFUNGEN  
 PRELIEVI ALL'ESPORTAZIONE  
 HEFFINGEN BIJ UITVOER

HUILE D'OLIVE  
 OLIVENÖL  
 OLIO D'OLIVA  
 OLIJFOLIE

N° tarifaire Tarifnummer N. tariffario Tariefnummer	1972		1973									
	NOV	DEC	JAN	FEB	MAR	AVR	MAI					

Prélèvements applicables aux huiles d'olive n'ayant pas subi un processus de raffinage  
 Abschöpfungen für nicht raffinierte Olivenöle  
 Prelievi applicabili agli oli d'oliva che non hanno subito un processo di raffinazione  
 Heffingen voor olijfolie welke niet aan een raffinageproces onderworpen is geweest

ex. 15.07 A I (a)	6,289	12,495	17,552	20,852	30,388	26,595	26,093						
ex. 15.07 A I (b)	8,442	16,772	23,563	28,120	40,790	35,700	35,025						
ex. 15.07 A II	5,666	11,256	15,814	18,872	27,376	23,960	23,507						

HUILE D'OLIVE  
OLIVENÖL  
OLIO D'OLIVA  
OLIJFOLIE

PRIX DE MARCHÉ  
MARKTPREISE  
PREZZI DI MERCATO  
MARKTPRIJZEN

MATIÈRES GRASSES  
FETTE  
GRASSI  
OLIE EN VETVEN

ITALIA

/100 kg

Qualité Qualität Qualità Kwaliteit	1973									
	AVR			MAI				JUN		
	16-22	23-29	30-6	7-13	14-20	21-27	28-3	4-10	11-17	

BARI Per merce grezza alla produzione

	Lit	88.500	88.500	88.500	90.000	91.000	94.000	94.000	95.000	95.000			
		Extra	UC	141,600	141,600	141,600	144,000	145,600	150,400	150,400	152,000	152,000	
	Lit	83.500	83.500	83.500	83.500	85.500	86.000	86.000	88.000	88.000			
	UC	133,600	133,600	133,600	133,600	136,800	137,600	137,600	140,800	140,800			
	Lit	76.500	76.500	76.500	76.500	78.000	79.000	79.000	80.000	80.000			
	UC	122,400	122,400	122,400	122,400	124,800	126,400	126,400	128,000	128,000			
	Lit	63.100	63.850	63.850	64.250	64.250	64.500	64.600	64.900	64.550			
	UC	100,960	102,160	102,160	102,800	102,800	103,200	103,360	103,840	103,280			
	Lit	77.650	77.750	78.250	78.250	78.250	78.750	78.750	79.250	78.900			
	UC	124,240	124,400	125,200	125,200	125,200	126,000	126,000	126,800	126,240			
	Lit	57.250	57.750	57.750	57.750	58.500	59.500	59.500	59.500	59.000			
	UC	91,600	92,400	92,400	92,400	93,600	95,200	95,200	95,200	94,400			

MILANO

Per vagone o autocarro o cisterna completi base Milano, per pronta consegna e pagamento, escluso imballaggio ed imposta entrata e consumo, per merce sana, leale, mercantile - Fase ingrosso inclusa imposta di fabbricazione.

	Lit	.	.	.	.	.	.	.	.	.			
		Lampante	UC	.	.	.	.	.	.	.	.	.	
	Lit	.	79.750	79.750	79.750	79.750	80.250	80.750	80.750	80.750			
	UC	.	127,600	127,600	127,600	127,600	128,400	129,200	129,200	129,200			
	Lit	.	59.250	59.250	59.250	59.250	59.750	59.750	59.750	59.750			
	UC	.	94,800	94,800	94,800	94,800	95,600	95,600	95,600	95,600			

HUILES DE GRAINES  
SAATÖL  
OLIO DI SEMI  
ZAADOLIE

PRIX DE MARCHÉ  
MARKTPREISE  
PREZZI DI MERCATO  
MARKTPRIJZEN

ITALIA

/100 kg

Qualité Qualität Qualità Kwaliteit										
	AVR			MAI				JUN		
	2-8	9-15	16-22	23-29	30-6	7-13	14-20	21-27	28-3	

MILANO

Per vagone o autocarro o cisterna completi base Milano, per pronta consegna e pagamento, escluso imballaggio ed imposta entrata e consumo, per merce sana, leale, mercantile - Fase ingrosso inclusa imposta di fabbricazione.

	Lit	.	37.600	37.600	37.600	38.000	39.200	39.200	39.200	39.900			
		Olio di arachide raffinato	UC	.	60,160	60,160	60,160	60,800	62,720	62,720	62,720	63,840	
	Lit	.	23.000	23.300	23.300	24.300	25.100	25.300	25.300	27.500			
	UC	.	36,800	37,280	37,280	38,880	40,160	40,480	40,480	44,000			

HUILE D'OLIVE  
OLIVENÖL  
OLIO D'OLIVA  
OLIJPOLIE

PRIX DE MARCHÉ  
MARKTPREISE  
PREZZI DI MERCATO  
MARKTPRIJZEN

MATIERES GRASSES  
FETTE  
GRASSI  
OLIEN EN VETTEN

I T A L I A

/100 kg

Qualité Qualität Qualità Kwaliteit	1972		1973										Ø 1972/ 1973
	NOV	DEC	JAN	FEB	MAR	APR	MAI	JUN	JUL	AUG	SEP	OCT	

BARI Per merce grezza alla produzione

Extra	Lit	.	.	81.500	83.100	89.016	88.966	91.354								
	UC	.	.	130.400	133.328	142.426	142.346	146.166								
Fino	Lit	.	.	74.500	76.767	82.597	83.500	84.839								
	UC	.	.	119.200	122.830	132.155	133.600	135.742								
Corrente	Lit	.	.	66.000	69.053	74.927	76.500	77.726								
	UC	.	.	105.600	110.485	119.883	122.400	124.362								
Lampante	Lit	.	.	53.433	58.212	62.709	63.045	64.274								
	UC	.	.	83.494	93.139	100.334	100.872	102.838								
D'oliva rettificato	Lit	.	.	68.217	72.682	77.799	77.293	78.428								
	UC	.	.	109.147	116.291	124.478	123.669	125.485								
Di senza d'oliva rettificato	Lit	.	.	50.417	52.607	58.380	57.400	58.540								
	UC	.	.	80.667	84.172	93.408	91.840	93.664								

MILANO

Per vagone o autocarro o cisterna completi base Milano, per pronta consegna e pagamento, escluso imballaggio ed imposta entrata e consumo, per merce sana, leale, mercantile - Fase ingrosso inclusa imposta di fabbricazione.

Lampante	Lit	.	.	.	.	.	.	.								
	UC	.	.	.	.	.	.	.								
D'oliva rettificato	Lit	64.750	70.187	69.667	74.134	79.718	79.750	80.444								
	UC	103.600	112.299	111.467	118.614	127.549	127.600	128.710								
Di senza d'oliva rettificato	Lit	44.950	50.188	49.812	53.455	59.864	59.250	59.653								
	UC	71.290	80.301	72.699	85.528	95.782	94.800	95.445								

HUILES DE GRAINES  
SAATÖL  
OLIO DI SEMI  
ZAADOLIE

PRIX DE MARCHÉ  
MARKTPREISE  
PREZZI DI MERCATO  
MARKTPRIJZEN

I T A L I A

/100 kg

Qualité Qualität Qualità Kwaliteit	1972		1973										Ø 1972/ 1973
	NOV	DEC	JAN	FEB	MAR	APR	MAI	JUN	JUL	AUG	SEP	OCT	

MILANO

Per vagone o autocarro o cisterna completi base Milano, per pronta consegna e pagamento, escluso imballaggio ed imposta entrata e consumo, per merce sana, leale, mercantile - Fase ingrosso inclusa imposta di fabbricazione.

Olio di arachide raffinato	Lit	33.683	35.900	36.319	38.262	38.439	37.627	39.058								
	UC	53.893	57.440	58.110	61.219	61.502	60.203	62.493								
Oli di 1 <sup>a</sup> qualità	Lit	20.913	21.000	20.467	22.246	23.238	23.226	25.345								
	UC	33.461	33.600	32.747	35.594	37.181	37.162	40.552								

HUILE D'OLIVE  
OLIVENÖL  
OLIO D'OLIVA  
OLIJFOLIE

PRIX DE MARCHÉ  
MARKTPREISE  
PREZZI DI MERCATO  
MARKTPRIJZEN

MATIÈRES GRASSES  
FETTE  
GRASSI  
OLIJEN EN VETTEN

I T A L I A

/100 kg

Qualité Qualität Qualità Kwaliteit	1 9 7 3											
	JAN				FEB							
	15-21	22-28	29-4	5-11	12-18	19-25						

BARI Per merce grezza alla produzione

Extra	Lit	81.500	81.500	81.500	82.500	83.000	84.500						
	UC	130,400	130,400	130,400	132,000	132,800	135,200						
Fino	Lit	74.500	74.500	74.000	75.000	77.000	78.500						
	UC	120,000	119,200	118,400	120,000	123,200	125,600						
Corrente	Lit	67.000	65.500	65.500	66.500	70.000	71.000						
	UC	107,200	104,800	104,800	106,400	112,000	113,600						
Lampante	Lit	54.100	53.100	53.100	56.900	58.600	59.900						
	UC	86,560	84,960	84,960	91,040	93,760	95,840						
D'oliva rettificato	Lit	68.250	68.250	68.150	70.500	72.250	75.500						
	UC	109,200	109,200	109,040	112,800	115,600	120,800						
Di sansa d'oliva rettificato	Lit	50.750	50.250	50.250	50.250	51.750	54.750						
	UC	81,200	80,400	80,400	80,400	82,800	87,600						

MILANO

Per vagone o autocarro o cisterna completi base Milano, per pronta consegna e pagamento, escluso imballaggio ed imposta entrata e consumo, per merce sana, leale, mercantile - Fase ingresso inclusa imposta di fabbricazione.

Lampante	Lit	.	.	.	.	.	.						
	UC	.	.	.	.	.	.						
D'oliva rettificato	Lit	68.750	69.750	70.250	71.250	73.750							
	UC	110,000	111,600	112,400	114,000	118,000							
Di sansa d'oliva rettificato	Lit	48.750	50.250	50.250	51.250	52.250							
	UC	78,000	80,400	80,400	82,000	83,600							

HUILES DE GRAINES  
SAATÖL  
OLIO DI SEMI  
ZAADOLIE

PRIX DE MARCHÉ  
MARKTPREISE  
PREZZI DI MERCATO  
MARKTPRIJZEN

I T A L I A

/100 kg

Qualité Qualität Qualità Kwaliteit	1 9 7 3											
	JAN				FEB							
	15-21	22-28	29-4	5-11	12-18							

MILANO

Per vagone o autocarro o cisterna completi base Milano, per pronta consegna e pagamento, escluso imballaggio ed imposta entrata e consumo, per merce sana, leale, mercantile - Fase ingresso inclusa imposta di fabbricazione.

Olio di arachide raffinato	Lit	36.400	36.900	37.900	38.100	38.300							
	UC	58,240	59,040	60,640	60,960	61,280							
Oli di 1ª qualità	Lit	20.500	20.500	21.100	21.900	22.200							
	UC	32,800	32,800	33,760	35,040	35,520							

HUILE D'OLIVE  
OLIVENÖL  
OLIO D'OLIVA  
OLIJFOLIE

PRIX DE MARCHÉ  
MARKTPREISE  
PREZZI DI MERCATO  
MARKTPRIJZEN

MATIERES GRASSES  
FETTE  
GRASSI  
OLIE EN VETTEN

ITALIA

/100 kg

Qualité Qualität Qualità Kwaliteit	1972		1973										Ø 1972/ 1973
	NOV	DEC	JAN	FEB	MAR	APR	MAI	JUN	JUL	AUG	SEP	OCT	

BARI Per merce grezza alla produzione

Extra	Lit	.	.	81.500	83.300										
	UC	.	.	130.400	133.328										
Fino	Lit	.	.	74.500	76.767										
	UC	.	.	119.200	122.830										
Corrente	Lit	.	.	66.000	69.053										
	UC	.	.	105.600	110.485										
Lampante	Lit	.	.	53.433	58.212										
	UC	.	.	85.494	93.139										
D'oliva rettificato	Lit	.	.	68.217	72.682										
	UC	.	.	109.147	116.291										
Di sansa d'oliva rettificato	Lit	.	.	50.417	52.607										
	UC	.	.	80.667	84.172										

MILANO

Per vagone o autocarro o cisterna completi base Milano, per pronta consegna e pagamento, escluso imballaggio ed imposta entrata e consumo, per merce sana, leale, mercantile - Fase ingrosso inclusa imposta di fabbricazione.

Lampante	Lit	.	.	.	.										
	UC	.	.	.	.										
D'oliva rettificato	Lit	64.750	70.187	69.667	74.134										
	UC	103.600	112.299	111.467	118.614										
Di sansa d'oliva rettificato	Lit	44.950	50.188	49.812	53.455										
	UC	71.290	80.301	72.699	85.528										

HUILES DE GRAINES  
SAATÖL  
OLIO DI SEMI  
ZAADOLIE

PRIX DE MARCHÉ  
MARKTPREISE  
PREZZI DI MERCATO  
MARKTPRIJZEN

ITALIA

/100 kg

Qualité Qualität Qualità Kwaliteit	1972		1973										Ø 1972/ 1973
	NOV	DEC	JAN	FEB	MAR	APR	MAI	JUN	JUL	AUG	SEP	OCT	

MILANO

Per vagone o autocarro o cisterna completi base Milano, per pronta consegna e pagamento, escluso imballaggio ed imposta entrata e consumo, per merce sana, leale, mercantile - Fase ingrosso inclusa imposta di fabbricazione.

Olio di arachide raffinato	Lit	33.683	35.900	36.319	38.262										
	UC	53.893	57.440	58.110	61.219										
Oli di 1 <sup>a</sup> qualità	Lit	20.913	21.000	20.467	22.246										
	UC	33.461	33.600	32.747	35.594										

## S U C R E

### EXPLICATIONS CONCERNANT LES PRIX DU SUCRE (PRIX FIXES, PRIX A L'IMPORTATION) ET LES PRELEVEMENTS A L'IMPORTATION, REPRIS DANS CETTE PUBLICATION

#### INTRODUCTION

L'organisation commune des marchés dans le secteur du sucre a été établie par le Règlement n° 1009/67/CEE du Conseil du 18 décembre 1967 (Journal Officiel du 18 décembre 1967 - 10e année - n° 308).

Le marché unique dans le secteur du sucre est entré en vigueur le 1<sup>er</sup> juillet 1968.

#### I. PRIX FIXES

##### A. Nature des prix

Conformément aux dispositions des articles 2, 3, 4, 9 et 12 du Règlement n° 1009/67/CEE, il est fixé annuellement pour la Communauté un prix indicatif, des prix d'intervention, des prix minima pour la betterave et des prix de seuil.

##### Prix indicatif et prix d'intervention (art. 2, 3 et 9)

Pour la zone la plus excédentaire de la Communauté, il est fixé annuellement, avant le 1<sup>er</sup> août, pour la campagne sucrière débutant le 1<sup>er</sup> juillet de l'année suivante, le prix indicatif et un prix d'intervention pour le sucre blanc.

Des prix d'intervention dérivés sont fixés pour d'autres zones.

Pour les départements français d'outre-mer, les prix d'intervention dérivés sont valables pour le sucre au stade F.O.B. arrimé navire de mer au port d'embarquement.

En outre, pour ces départements des prix d'intervention sont fixés pour le sucre brut d'une qualité type.

##### Prix minima de la betterave (art. 4)

Un prix minimum est fixé annuellement pour chaque zone productrice de sucre de betterave pour laquelle un prix d'intervention est fixé.

##### Prix de seuil (art. 12)

Un prix de seuil est fixé annuellement pour la Communauté pour chacun des produits suivants : le sucre blanc, le sucre brut et la mélasse.

##### B. Qualité type

Les prix fixés sont valables pour certaines qualités types. Le Règlement (CEE) n° 430/68 du 9 avril 1968 mentionne la qualité type pour le sucre blanc ainsi que pour la betterave sucrière.

La qualité type pour le sucre brut est définie dans l'article 1<sup>er</sup> du Règlement (CEE) n° 431/68 du 9 avril 1968, tandis que la description pour la mélasse se trouve à l'article 1<sup>er</sup> du Règlement (CEE) n° 785/68 du 26 juin 1968.

#### II. PRELEVEMENTS (art. 14, 15 et 16 du Règlement n° 1009/67/CEE)

Un prélèvement est perçu lors de l'importation des produits visés à l'article 1<sup>er</sup>, paragraphe 1 du Règlement n° 1009/67/CEE, à savoir :



N° du tarif douanier commun	Désignation des produits
a) 17.01	Sucre de betterave et de canne, à l'état solide
b) 12.04	Betteraves à sucre (même en cossettes), fraîches, séchées ou en poudre ; cannes à sucre
c) 17.03	Mélasses, même décolorées
d) ex 17.02	Autres sucres (à l'exclusion du lactose et du glucose) ; sirops (à l'exclusion des sirops de lactose et de glucose) ; succédanés du miel, même mélangés de miel naturel ; sucres et mélasses caramélisés
ex 17.05	Sucres (à l'exclusion du lactose et du glucose), sirops (à l'exclusion de sirops de lactose et de glucose) et mélasses, aromatisés ou additionnés de colorants (y compris le sucre vanillé), à l'exclusion des jus de fruits additionnés de sucre en toutes proportions

Le prélèvement à l'importation de sucre blanc, de sucre brut et de mélasse est égal au prix de seuil diminué du prix CAF.

Les modalités du calcul des prix CAF sont déterminées par le Règlement (CEE) n° 784/68 aussi bien pour le sucre blanc que pour le sucre brut et par le Règlement (CEE) n° 785/68 pour la mélasse.

Les deux règlements cités ci-dessus datent du 26 juin 1968 et sont publiés au Journal Officiel n° L 145 du 27 juin 1968.

Le Règlement (CEE) n° 837/68 du 28 juin 1968 relatif aux modalités d'application du prélèvement dans le secteur du sucre (Journal Officiel n° L 151 du 30 juin 1968) comprend, entre autres, la méthode de détermination des prélèvements applicables aux betteraves, aux cannes à sucre, au sucre, aux mélasses et aux produits énumérés sous d) du tableau ci-dessus.

Dans le cas où le prix CAF du sucre blanc ou du sucre brut est supérieur au prix de seuil, un prélèvement égal à la différence de ces prix (Règlement n° 1009/67/CEE - art. 16) est perçu à l'exportation du produit considéré.

### III. RESTITUTIONS (art. 17 du Règlement n° 1009/67/CEE)

Si le niveau des prix dans la Communauté est plus élevé que celui des cours ou des prix sur le marché mondial, la différence entre ces deux prix peut être couverte par une restitution à l'exportation .

Cette restitution est la même pour toute la Communauté et peut être différenciée selon les destinations.

Le montant de la restitution pour le sucre brut ne peut pas dépasser celui de la restitution pour le sucre blanc.

Consulter également le Règlement (CEE) n° 766/68 du Conseil du 18 juin 1968 établissant les règles générales concernant l'octroi des restitutions à l'exportation du sucre (Journal Officiel n° L 143 du 25 juin 1968).

## Z U C K E R

ERLÄUTERUNGEN ZU DEN IN DIESEM HEFT ENTHALTENEN ZUCKERPREISEN (FESTGESETZTE PREISE, EINFUHR-  
PREISE) UND DEN BEI DER EINFUHR ERHOBENEN ABSCHÖPFUNGEN

### EINLEITUNG

Die gemeinsame Marktorganisation für Zucker ist durch die Verordnung Nr.1009/67/EWG des Rates vom 18. Dezember 1967 festgelegt worden (Amtsblatt vom 18. Dezember 1967 - 10. Jahrgang Nr. 308).

Am 1. Juli 1968 ist der gemeinsame Zuckermarkt inkraft getreten.

### I. FESTGESETZTE PREISE

#### A. Art der Preise

Laut Verordnung Nr. 1009/67/EWG, Absatz 2, 3, 4, 9 und 12 werden jährlich für die Gemeinschaft ein Richtpreis, Interventionspreise, Mindestpreise für Zuckerrüben und Schwellenpreise festgesetzt.

#### Richtpreis und Interventionspreise (Art. 2, 3 und 9)

Für das Hauptüberschussgebiet der Gemeinschaft wird jährlich vor dem 1. August für das am 1. Juli des folgenden Jahres beginnende Zuckerwirtschaftsjahr ein Richtpreis und ein Interventionspreis für Weisszucker festgesetzt.

Abgeleitete Interventionspreise werden für andere Gebiete festgesetzt.

In den französischen überseeischen Departements gelten die abgeleiteten Interventionspreise für Zucker F.O.B. gestaut Seeschiff im Verschiffungshafen.

Ferner werden für diese Departements Interventionspreise für Rohzucker einer bestimmten Standardqualität festgelegt.

#### Mindestpreise für Zuckerrüben (Art. 4)

Für jedes Rübenzucker erzeugende Gebiet, für das ein Interventionspreis festgesetzt wird, wird jährlich ein Mindestpreis festgesetzt.

#### Schwellenpreis (Art. 12)

Für die Gemeinschaft wird jährlich je ein Schwellenpreis für Weisszucker, Rohzucker und Melasse festgesetzt.

#### B. Standardqualität

Die festgesetzten Preise gelten für gewisse Standardqualitäten. Die Verordnung (EWG) Nr. 430/68 vom 9. April 1968 erwähnt die Standardqualität sowohl für Weisszucker als auch für Zuckerrüben.

Die Standardqualität für Rohzucker wird im Artikel 1 der Verordnung (EWG) Nr. 431/68 vom 9. April 1968 bestimmt, während sich die Beschreibung für Melasse im Artikel 1 der Verordnung (EWG) Nr. 785/68 vom 26. Juni 1968 befindet.

### II. ABSCHÖPFUNGEN (Art. 14, 15 und 16 der Verordnung Nr. 1009/67/EWG)

Bei der Einfuhr von in Artikel 1 Absatz (1) der Verordnung Nr. 1009/67/EWG genannten Erzeugnissen wird eine Abschöpfung erhoben und zwar :

Nr des Gemeinsamen Zollltarifs	Bezeichnung der Erzeugnisse
a) 17.01	Rüben- und Rohrzucker, fest
b) 12.04	Zuckerrüben, auch Schnitzel, frisch, getrocknet oder gemahlen ; Zuckerrohr
c) 17.03	Melassen, auch entfärbt
d) ex 17.02	Andere Zucker (ausgenommen Laktose und Glukose), Sirupe (ausgenommen Laktosesirup und Glukosesirup) ; Kunsthonig, auch mit natürlichem Honig vermischt ; Zucker und Melassen, karamelisiert
ex 17.05	Zucker (ausgenommen Laktose und Glukose), Sirupe (ausgenommen Laktosesirup und Glukosesirup) und Melassen, aromatisiert oder gefärbt (einschliesslich Vanille- und Vanillinzucker), ausgenommen Fruchtsäfte mit beliebigem Zusatz von Zucker

Die Abschöpfung bei der Einfuhr von Weisszucker, Rohrzucker und Melasse ist gleich dem Schwellenpreis abzüglich des cif-Preises.

Die Einzelheiten für die Berechnung der cif-Preise für Weisszucker und Rohrzucker sind in der Verordnung (EWG) Nr. 784/68 festgelegt und die für die Melasse in der Verordnung (EWG) Nr. 785/68.

Die beiden obenerwähnten Verordnungen vom 26. Juni 1968 sind im Amtsblatt Nr. L 145 vom 27. Juni 1968 veröffentlicht.

Die Verordnung (EWG) Nr. 837/68 vom 28. Juni 1968 über Durchführungsbestimmungen für die Abschöpfung im Zuckersektor (Amtsblatt Nr. L 151 vom 30. Juni 1968) sieht u.a. Durchführungsbestimmungen zur Ermittlung der Abschöpfungen für Zuckerrüben, Zuckerrohr, Zucker, Melasse und andere unter d) in der obigen Tabelle genannte Erzeugnisse vor.

Liegt der cif-Preis für Weisszucker oder für Rohrzucker über dem Schwellenpreis, so wird bei der Ausfuhr des betreffenden Erzeugnisses eine dem Preisunterschied entsprechende Abschöpfung erhoben.

### III. ERSTATTUNGEN (Art. 17 der Verordnung Nr. 1009/67/EWG)

Wenn das Preisniveau in der Gemeinschaft höher liegt als die Preise oder Notierungen auf dem Weltmarkt, kann der Unterschied zwischen diesen Preisen durch eine Erstattung bei der Ausfuhr ausgeglichen werden.

Die Erstattung ist für die gesamte Gemeinschaft gleich, und sie kann je nach Bestimmung oder Bestimmungsgebiet unterschiedlich sein.

Die Erstattung für Rohrzucker darf die Erstattung für Weisszucker nicht überschreiten.

Siehe dazu ebenfalls die Verordnung (EWG) Nr. 766/68 des Rates vom 18. Juni 1968 zur Aufstellung allgemeiner Regeln für die Erstattungen bei der Ausfuhr auf dem Zuckersektor (Amtsblatt Nr. L 143 vom 25. Juni 1968).

## Z U C C H E R O

SPIEGAZIONE RELATIVA AI PREZZI DELLO ZUCCHERO (PREZZI FISSATI, PREZZI ALL'IMPORTAZIONE) ED AI PRELIEVI ALL'IMPORTAZIONE CHE FIGURANO NELLA PRESENTE PUBBLICAZIONE

### INTRODUZIONE

L'organizzazione comune dei mercati nel settore dello zucchero è disciplinata dal Regolamento n. 1009/67/CEE del Consiglio del 18 dicembre 1967 (Gazzetta Ufficiale del 18 dicembre 1967 - 10° anno - n. 308).

Il mercato unico nel settore dello zucchero è entrato in vigore il 1° luglio 1968.

### I. PREZZI FISSATI

#### A. Natura dei prezzi

Conformemente alle disposizioni degli articoli 2, 3, 4, 9 e 12 del Regolamento n. 1009/67/CEE ogni anno viene fissato per la Comunità un prezzo indicativo, dei prezzi d'intervento, dei prezzi minimi per le barbabietole e dei prezzi di entrata.

#### Prezzo indicativo e prezzi d'intervento (art. 2, 3 e 9)

Per la zona più eccedentaria della Comunità, anteriormente al 1° agosto di ogni anno, viene fissato, per la campagna saccarifera che ha inizio il 1° luglio dell'anno successivo, un prezzo indicativo ed un prezzo di intervento per lo zucchero bianco.

Prezzi d'intervento derivati sono fissati per altre zone.

Per i dipartimenti francesi d'oltremare, i prezzi di intervento derivati sono validi per lo zucchero allo stadio FOB stiva nel porto di imbarco.

Inoltre per questi dipartimenti sono fissati dei prezzi di intervento per lo zucchero greggio di una qualità tipo.

#### Prezzo minimo delle barbabietole (art. 4)

Un prezzo minimo viene fissato ogni anno per ciascuna zona produttrice di zucchero di barbabietola per la quale è fissato un prezzo di intervento.

#### Prezzo di entrata (art. 12)

Ogni anno viene fissato un prezzo di entrata valido per la Comunità, rispettivamente per lo zucchero bianco, lo zucchero greggio e il melasso.

#### B. Qualità tipo

I prezzi fissati sono validi per certe qualità tipo. Il Regolamento (CEE) n. 430/68 del 9 aprile 1968 menziona la qualità tipo per lo zucchero bianco e per la barbabietola da zucchero.

La qualità tipo per lo zucchero greggio è definita nell'articolo 1° del Regolamento (CEE) n. 431/68 del 9 aprile 1968, mentre la descrizione per il melasso si trova nell'articolo 1° del Regolamento (CEE) n. 785/68 del 26 giugno 1968.

### II. PRELIEVI (art. 14, 15 e 16 del Regolamento n. 1009/67/CEE)

Un prelievo viene riscosso all'importazione dei prodotti di cui all'articolo 1°, paragrafo 1 del Regolamento n. 1009/67/CEE, e cioè :

N. della tariffa doganale comune	Designazione dei prodotti
a) 17.01	Zuccheri di barbabietola e di canna, allo stato solido
b) 12.04	Barbabietole da zucchero, anche tagliate in fettucce, fresche, disseccate o in polvere ; canne da zucchero
c) 17.03	Melassi, anche decolorati
d) ex 17.02  ex 17.05	Altri zuccheri (esclusi il lattosio e il glucosio) ; sciroppi (esclusi gli sciroppi di glucosio e di lattosio) ; succedanei del miele, anche misti con miele naturale ; zuccheri e melassi caramellati  Zuccheri (esclusi il lattosio ed il glucosio), sciroppi (esclusi gli sciroppi di lattosio e di glucosio) e melassi, aromatizzati o coloriti (compreso lo zucchero vanigliato, alla vaniglia o alla vaniglina), esclusi i succhi di frutta addizionati di zuccheri in qualsiasi proporzione.

Il prelievo all'importazione per lo zucchero bianco, lo zucchero greggio e il melasso è uguale al prezzo di entrata diminuito del prezzo cif.

Le modalità di calcolo dei prezzi cif sono stabilite nel Regolamento (CEE) n. 784/68 sia per lo zucchero bianco che per lo zucchero greggio e nel Regolamento (CEE) n. 785/68 per il melasso.

I due Regolamenti qui sopra citati sono del 26 giugno 1968 e sono pubblicati nella Gazzetta Ufficiale n. L 145 del 27 giugno 1968.

Il Regolamento (CEE) n. 837/68 del 28 giugno 1968 relativo alle modalità di applicazione del prelievo nel settore dello zucchero (Gazzetta Ufficiale n. L 151 del 30 giugno 1968) comprende, inoltre, il metodo di determinazione dei prelievi applicabili alle barbabietole, alle canne da zucchero, allo zucchero, al melasso e ai prodotti enumerati al punto d) della tabella qui sopra riportata.

Se il prezzo cif dello zucchero bianco, e dello zucchero greggio è superiore al prezzo di entrata, viene riscosso, all'esportazione del prodotto in questione, un prelievo uguale alla differenza di tali prezzi (Regolamento n. 1009/67/CEE - art. 16).

### III. RESTITUZIONI (art. 17 del Regolamento n° 1009/67/CEE)

Se il livello dei prezzi nella Comunità è più elevato che quello dei corsi o dei prezzi praticati sul mercato mondiale, la differenza tra questi due prezzi può essere coperta da una restituzione all'esportazione.

Tale restituzione è la stessa per tutta la Comunità e può essere differenziata secondo le destinazioni.

L'importo della restituzione per lo zucchero greggio non può superare quello della restituzione per lo zucchero bianco.

Consultare ugualmente il Regolamento (CEE) n. 766/68 del Consiglio del 18 giugno 1968 che stabilisce le regole generali per la concessione di restituzioni all'esportazione dello zucchero (Gazzetta Ufficiale n. L 143 del 25 giugno 1968).

## S U I K E R

### TOELICHTING OP DE IN DEZE PUBLICATIE VOORKOMENDE PRIJZEN (VASTGESTELDE PRIJZEN, INVOER- PRIJZEN) EN INVOERHEFFINGEN

#### INLEIDING

De gemeenschappelijke suikermarkt werd geregeld bij Verordening nr. 1009/67/EEG van 18 december 1967 houdende een gemeenschappelijke ordening der markten in de sector suiker (Publicatieblad 10<sup>e</sup> jaargang nr. 308 van 18 december 1967).

Op 1 juli 1968 trad de gemeenschappelijke suikermarkt in werking.

#### I. VASTGESTELDE PRIJZEN

##### A. Aard van de prijzen

Gebaseerd op de artikelen 2, 3, 4, 9 en 12 van Verordening nr. 1009/67/EEG worden jaarlijks voor de Gemeenschap een richtprijs, interventieprijzen, minimumprijzen voor suikerbieten en drempelprijzen vastgesteld.

##### Richtprijs en interventieprijzen (art. 2, 3 en 9)

Voor het gebied van de Gemeenschap met het grootste overschot worden jaarlijks vòòr 1 augustus voor het op 1 juli van het daaropvolgende jaar aanvangende verkoopseizoen een richtprijs en een interventieprijs voor witte suiker vastgesteld.

Afgeleide interventieprijzen worden vastgesteld voor andere gebieden.

Voor de Franse overzeese departementen gelden de afgeleide interventieprijzen evenwel voor suiker, f.o.b., gestuwd zeeschip haven van verscheping.

Voor deze departementen worden bovendien voor ruwe suiker van een standaardkwaliteit interventieprijzen vastgesteld.

##### Minimumprijzen voor suikerbieten (art. 4)

Voor suikerbieten en wel voor ieder produktiegebied van bietsuiker waarvoor een interventieprijs is vastgesteld, wordt jaarlijks een minimumprijs vastgesteld.

##### Drempelprijzen (art.12)

Jaarlijks wordt voor de Gemeenschap een drempelprijs vastgesteld voor elk van de volgende produkten : witte suiker, ruwe suiker en melasse.

##### B. Standaardkwaliteit

De vastgestelde prijzen gelden voor bepaalde standaardkwaliteiten. Verordening (EEG) nr. 430/68 van 9 april 1968 vermeldt de standaardkwaliteit van witte suiker alsmede die van suikerbieten.

De standaardkwaliteit voor ruwe suiker wordt omschreven in Artikel 1 van Verordening (EEG) nr. 431/68 van 9 april 1968, terwijl die voor melasse omschreven wordt in artikel 1 van Verordening (EEG) nr 785/68 van 26 juni 1968.

#### II. HEFFINGEN (art. 14, 15 en 16 van Verordening nr. 1009/67/EEG)

Een heffing wordt toegepast bij de invoer van de in art. 1, lid 1 van Verordening nr. 1009/67/EEG genoemde produkten tw.

n° van het gemeenschappelijk douanetarief	Omschrijving
a) 17.01	Beetwortelsuiker en rietsuiker in vaste vorm
b) 12.04	Suikerbieten, ook indien gesneden, vers, gedroogd of in poeder; suikerriet
c) ex 17.03	Melasse, ook indien ontleurd
d) ex 17.02  ex 17.05	Andere suikers (met uitzondering van lactose (melksuiker) en glucose (druive suiker) ; suikerstroop (met uitzondering van melksuikerstroop en glucosestroop) ; kunsthonig (ook indien met natuurhonig vermengd) ; karamel  Suiker (met uitzondering van lactose (melksuiker) en glucose druive suiker) ), stroop (met uitzondering van melksuikerstroop en glucosestroop) en melasse, gearomatiseerd of met toegevoegde kleurstoffen (vanillesuiker en vanillinesuiker daaronder begrepen), met uitzondering van vruchtesap, waaraan suiker is toegevoegd, ongeacht in welke verhouding

De invoerheffing op witte suiker, ruwe suiker en melasse is gelijk aan de drempelprijs verminderd met de CIF-prijs.

Voor de wijze van berekening van de CIF-prijzen van witte en ruwe suiker zij verwezen naar Verordening (EEG) nr. 784/68 en naar de Verordening (EEG) nr. 785/68 voor wat de berekening van de CIF-prijzen van melasse betreft.

Beide laatstgenoemde Verordeningen zijn van 26 juni 1968 en werden gepubliceerd in het Publicatieblad nr. L 145 van 27 juni 1968.

Verordening (EEG) nr. 837/68 van 28 juni 1968 houdende uitvoeringsbepalingen inzake de heffing in de suikersector (P.B. nr. L 151 van 30 juni 1968) bevat o.a. de wijze van de bepaling van de invoerheffingen van toepassing op suikerbieten, rietsuiker, suiker, melasse en op de in bovenstaand overzicht sub d) genoemde producten.

Mocht het voorkomen dat de CIF-prijs voor witte of ruwe suiker hoger is dan de drempelprijs, dan wordt bij uitvoer van het betrokken produkt een heffing toegepast die gelijk is aan het verschil tussen deze prijzen (Verordening nr. 1009/67/EEG art. 16).

### III. RESTITUTIES (art. 17 van Verordening nr. 1009/67/EEG)

Indien het prijspeil in de Gemeenschap hoger ligt dan de noteringen of de prijzen op de wereldmarkt, kan dit verschil voor de desbetreffende produkten overbrugd worden door een restitutie bij uitvoer.

De restitutie is gelijk voor de gehele Gemeenschap en kan naar gelang van de bestemming gedifferentieerd worden.

De restitutie voor ruwe suiker mag niet groter zijn dan die voor witte suiker.

Zie ook Verordening (EEG) nr. 766/68 van 18 juni 1968 houdende vaststelling van de algemene voorschriften inzake de restitutie bij de uitvoer van suiker (P.B. L 143 van 25 juni 1968).

PRIX INDICATIF  
 RICHTPREIS  
 PREZZO INDICATIVO  
 RICHTPRIJS

PRIX D'INTERVENTION  
 INTERVENTIONSPREISE  
 PREZZO D'INTERVENTO  
 INTERVENTIEPRIJS

PRIX DE SEUIL  
 SCHWELLENPREISE  
 PREZZO D'ENTRATA  
 DREMPELPRIJZEN

SUCRE  
 ZUCKER  
 ZUCCHERO  
 SUIKER

UC/RE - 100 kg

Nature des prix Art der Preise Natura dei Prezzi Aard van de prijzen	Région Gebiet Regione Streek	1968/69	1969/70	1970/71	1971/72	1972/73	1973/74
---	---------------------------------------	---------	---------	---------	---------	---------	---------

SUCRE BLANC

WEISSZUCKER

ZUCCHERO BIANCO

WITTE SUIKER

Prix indicatif	Aisne, Somme, Oise (1)	22,35	22,35	22,35	22,80	24,55	24,80
Prix d'intervention	Aisne, Somme, Oise (1)	21,23	21,23	21,23	22,61	23,34	23,57
Prix d'intervention dérivés	Italie	22,35	22,35	22,35	24,11	24,84	25,53
	Départ. franç. d'outre-mer	20,90	20,90	20,90	22,28	23,01	23,24
	Irlande						21,65
	Royaume-Uni						19,79
	Autres régions	21,23	21,23	21,23	22,61	23,34	23,57
Prix de seuil	CE/EG	24,94	24,94	24,94	26,30	27,05	27,60

SUCRE BRUT

ROHZUCKER

ZUCCHERO GREGGIO

RUWE SUIKER

Prix d'intervention	Pour toutes les régions d'Italie	19,54	19,54	19,54	20,60	21,23	21,84
	Autres régions de la Communauté	18,50	18,50	18,50	19,22	19,85	20,05
	Départ. franç. d'outre-mer	18,66	18,66	18,66	19,38	20,01	20,21
	Irlande						18,41
	Royaume-Uni						15,69
Prix de seuil	CE/EG	22,37	22,37	22,37	23,07	22,73	24,21

MELASSES

MELASSEN

MELASSO

MELASSE

Prix de seuil	CE/EG	3,20	3,20	3,20	3,20	3,20	3,20
---------------	-------	------	------	------	------	------	------

(1) Départements français, zone la plus excédentaire.  
 Französische Departements, Zone mit dem grössten Überschuss.  
 Dipartimenti francesi, zona piu eccedentaria.  
 Franse Departementen, gebied met het grootste overschot.



PRIX MINIMUM DE LA BETTERAVE  
 MINDESTPREIS FÜR RÜBEN  
 PREZZO MINIMO DELLE BARBABIETOLE  
 MINIMUMPRIJS VOOR BIEETEN

SUCHE  
 ZUCKER  
 ZUCCHERO  
 SUTKER

UC/RE - 100 kg

Description Beschreibung Descrizione Omschrijving	Région Gebiet Regione Streek	1968/69	1969/70	1970/71	1971/72	1972/73	1973/74
--	---------------------------------------	---------	---------	---------	---------	---------	---------

Quota de base Grundquote Quota di base Basisquotum	Aisne, Somme, Oise (1)	17,00	17,00	17,00	17,00	17,68	17,86
	Italia	18,46	18,46	18,46	18,95	19,63	20,28
	Autres régions de la Communauté dans sa composition originale					17,68	17,86
	Danmark					17,68	17,86
	Irlande					15,95	16,40
	Royaume-Uni					14,29	14,93

Hors quota de base Ausserhalb der Grundquote Fuori quota di base Buiten het basisquotum	Aisne, Somme, Oise (1)	10,00	10,00	10,00	10,00	10,40	10,50
	Italia	11,46	11,46	11,46	11,95	12,35	12,85
	Autres régions de la Communauté dans sa composition originale					10,40	10,50
	Danmark					-	10,50
	Irlande					-	10,50
	Royaume-Uni					-	

(1) Départements français, zone la plus excédentaire - Französische Departements, Zone mit dem grössten Überschuss - Dipartimenti francesi, zona più eccedentaria - Franse Departementen, gebied met het grootste overschot

PRELEVEMENTS ENVERS PAYS TIERS  
 ABSCHÜPFUNGEN GEGENÜBER DRITTLÄNDERN  
 PRELIEVI VERSO PAESI TERZI  
 HEFFINGEN TEGENOVER DERDE LANDEN

SUCRE  
 ZUCKER  
 ZUCCHERO  
 SUIKER

UC/RE - 100 kg

Produits Produkte Prodotti Produkten	1 9 7 2						1 9 7 3						Arithm.
	JUL	AUG	SEP	OCT	NOV	DEC	JAN	FEB	MAR	APR	MAI	JUN	
S B L	12,91	11,65	9,17	8,57	8,81	5,83	4,68	5,62	5,44	6,18	5,63		
S B R	11,17	10,08	7,71	7,23	7,68	4,13	2,74	4,59	5,48	5,09	4,13		
M E L	0	0	0	0	0	0	0	0	0	0	0		
S I R (1)	0,13	0,12	0,09	0,09	0,09	0,06	0,04	0,06	0,05	0,06	0,05		

Produits Produkte Prodotti Produkten	1 9 7 3												
	AVR	MAI					JUN						
	24-30	1-7	8-14	15-21	22-28	29-4	5-11	12-18	19-25				
S B L	6,31	6,17	6,29	6,16	5,19	3,71	5,21	6,89					
S.B.R	4,54	5,10	5,15	4,80	3,25	1,98	3,39	5,20					
M E L	0	0	0	0	0	0	0	0					

(1) Montant de base du prélèvement pour 100 kg d'un des produits visé à l'article 1er paragraphe 1 sous d) du règlement n° 1009/67/CEE, en U.C. pour une teneur en saccharose de 1 %.  
 Grundbetrag der Abschöpfung für 100 kg eines Produktes, aufgeführt im Artikel 1, Absatz 1 unter d) der Verordnung Nr. 1009/67/EEG, in RE je 1 v.H. Saccharosegehalt.  
 Importo de base del prelievo per 100 kg di uno dei prodotti de cui all'articolo 1, paragrafo 1; lettera d) del regolamento n° 1009/67/CEE, in UC per un contenuto in saccarosio del 1 %.  
 Basisbedrag van de heffing voor 100 kg van één der producten vermeld in Artikel 1, par. 1, lid d) van Verordening nr 1009/67/EEG, in RE per 1 % saccharose gehalte.

PRIX A L'IMPORTATION, LIVRAISON RAPPROCHEE, QUALITE TYPE  
 EINFUHRPREISE, PROMPTE LIEFERUNG, STANDARDQUALITÄT  
 PREZZI ALL'IMPORTAZIONE, PRONTA CONSEGNA, QUALITÀ TIPO  
 INVOERPRIJZEN, DIRECTE LEVERING, STANDAARDKWALITEIT

SUCRE  
 ZUCKER  
 ZUCCHERO  
 SUIKER

CAF - CIF/ROTTERDAM

UC/HE - 100 kg

Provenance Herkunft Provenienza Herkomst	Cond. livrais. Lieferungsbedin- gungen Condizioni di consegna Leveringsvoor- waarden	1972						1973						Arithm.
		JUL	AUG	SEP	OCT	NOV	DEC	JAN	FEB	MAR	APR	MAI	JUN	

SUCRE BLANC

WEISSZUCKER

ZUCCHERO BIANCO

WITTE SUIKER

Any origin.	sacs	14,02	15,59	17,87	18,53	18,22	21,37	22,27	21,39	21,58	20,88	21,76		
Europe de l'Est	sacs													
Polska	sacs													
Ostdeutschland	sacs													
United Kingdom	sacs	14,62	15,80	17,89	18,79	18,67	22,51	23,70	22,48	22,58	22,43	23,60		

SUCRE BRUT

ROH-ZUCKER

ZUCCHERO GREGGIO

RUWE SUIKER

Any origin.		12,46	13,85	15,93	16,55	16,10	19,78	20,97	19,07	18,25	18,48	19,66		
Polska	vrac													

MELASSES

MELASSEN

MELASSO

MELASSE

Europe de l'Est														
Polska														
Cuba		3,22	-	-	-	-	-	-	-	-	-	-		
Carafbes		3,25	3,28	3,31	3,45	3,56	5,07	5,49	5,21	5,29	5,51	5,60		
South Africa														
Mosambique														

